דבר

יום שישי, י"ז בשבט תשמ"ח, 5 בפברואר 1988 • גליון 19337

היום 64 עמודים כולל „דבר־השבוע" • המחיר 1.80 ש"ח (כולל מע"מ), באילת 1.57 ש"ח

היום בדבר

יום עיון, יוזמה סמילנסקי נגד הקואליציה. חיים גורי במצרים. טובה צימוקי על שופטים כנאשמים. חגי אשד, דני רובינשטיין, דן אבידן, מדשיק על אוטונומיה. אמנון דנקנר בשבוע אמריקאי. א. בן־עמי על המנחלים. אבירמה גולן ברכבת הפרברים. ארנון מגן על חזה אמנו במיקרוסקופ. גדעון קוץ בשבוע צרפתי. מלי זלינגר, נתן רוטי, יעל פרשביין בשבוע ישראלי. ורדה צימרמן, ישראל דליות בתרבות. „משא"

ברק.
ציוד מטבחים מוסדיים בע"מ
רח' הבונים 50 בת־ים
03-5510432 5519355.טל

ייצור תנורים וציוד מטבחים:
מחבתות • קונבקטומטים • כיריים גז
• ציפסרים • שולחנות חימום וקרור וכו'

רבין: האש"פיסטים מנסים לעלות על גל מהומות השטחים ולהמשיך במעשי רצח

המחבל ירה לעברנו טיל „לאו", זרק רימונים ואז נפגעו החיילים – סיפר מפקד הכוח לאחר ההיתקלות עם 3 המחבלים ליד קיבוץ יפתח שבמהלכה נהרגו שני חיילי צה"ל ואחד נפצע

כאן נהרגו החיילים

הרמטכ"ל, ואלוף פיקוד הצפון במקום התקרית אתמול (צילום: דרור)

מאת שמעון ריק, סופר „דבר" בצפון

הרמטכ"ל, רב־אלוף דן שומרון ואלוף פיקוד הצפון יחד עלו אמרו אתמול כי יש קשר הדוק בין נסיונות חדירת המחבלים ליישובים בגבול הצפון והתגברות הפעילות החבלנית בצפון, לבין המתרחש בשטחים. „בתקופה האחרונה קשור אשיף אל הנעשה בשטחים ומנסה לשקול ולהניע את שותפותו וכולנו להשפיע על מה שקורה בשטחים", אמר הרמטכ"ל דן שומרון והוסיף „המחבלים פועלים בדרך שהם יודעים – פעילות חבלנית נגד אזרחים באמצעות נסיונות חדירה ואמצעי לחימה אזוריים".

הרמטכ"ל והאלוף פלד שוחחו אתמול עם עיתונאים לאחר תקרית הקרב שניהלה יחידת צנחנים בצמוד עם חוליית המחבלים הפלשתינים של אש"ף, ושניסתה לחדור לשטח ישראל ולבצע פיגוע־מיקוח.

(המשך בעמ' 2)

חללי ההיתקלות

אלי שפר מהרצליה: איש ספרא וסייפא

מאת אריה ארד, סופר „דבר"

היתקלות שנייה בשבועיים קטלה את אלי שפר אתמול בבוקר באיזור מגרה. „זה הדרך שבחר בה. כך הוא הבין את מה שצריך לעשות" – אמר אמש אביו, משה. במשפחה אין יודעים פרטים על היתקלות שבה נהרג הבן מעבר למה: שמשמן ברור: איש מהמפקדים עוד לא התעסה לבקר אצלם.

(המשך בעמ' 2)

אבשלום בשארי – החלל הראשון של כפר זיתים

מאת שמעון ריק, סופר „דבר" בצפון

אבשלום בשארי, בן ה־19 מכפר־זיתים בגליל התחתון הוא בן המושב הראשון שנפל במלחמת ישראל.

הוא היה אחד מחמישה בנים למשפחה רחבת שעלתה מתימן והגיעה למושב לפני מספר שנים. הבן, לאה, היא עובדת לגבות במושב שרה־אילן הסמוך אילו הבן, חגי, שירת עד לא

(המשך בעמ' 2)

מאת מלי זלינגר הן אבידן, סופרי „דבר"

„ארגוני הפרוד האישיסטים מנסים מחר לעלות על הגל של המאבק בשטחים ומבקי שני הם צריכים להוכיח כי הם משתיפים בפעולות הפרוד הרצחני מגבול הצפון", כך אמר אתמול שר הבטחון יצחק רבין בתגובה על נסיון החדירה של חליית מחבלים מאמצי ערפאת ליד קיבוץ יפתח אתמול לפנות בוקר. לדבריו גם שיגור הקטיושות אל הגליל באזורנה נעשה בידי אנשיו של ערפאת.

בצה"ל הדגישו אתמול מפקדים בכירים כי גבול הצפון לא יוכל להיות סגור הרמטית והביעו שביעות רצון מהאופן שבו טוכלה חדירת החוליה, שמטרתה היתה פיגוע־מיקוח באחד מישובי הצפון. „כאב לי שנופלים וחילים בהגנה על גבול הצפון" אמר אתמול שר הבטחון בהיאבה בפני מזכירים של קיבוצי התלם בסמיר אפעל. רבין

(המשך בעמ' 2)

תושב עפרה נפצע קשה מרגימת אבנים

מאת אריאל בן־עמי, סופר „דבר"

משלם מסקוביץ, תושב עפרה בן 30, נפצע אתמול קשה בראשו ובכל חלקי גופו בכפר מלק סמוך לעפרה – שם נרגם רכבו ברוסק בליל מאבנים. נוסע נוסף נפגע בפלעותיו מהאבנים.

אתמול סמוך לשעה 16.30 נסע מסקוביץ יחד עם זוג אנדחים כדי לבקר ידיד עדני בכפר מלק הסמוך לעפרה. בשובם לכפר הוזלו עשרות מתפרעים לרגום את רכבם

(המשך בעמ' 2)

המשטרה פתחה בחקירה

שופט מחוזי חשוד במעורבות בעסקי „השוק האפור"

מאת טובה צימוקי, סופרת „דבר" בירושלים

פרשיה נוספת נחקרת בחשאיות מרובה עלידי המשטרה. היועץ המשפטי למשלה, יוסף חדיש, הודה השבוע למשטרה לפתוח בחקירה נגד שופט מחוזי בתל־אביב.

לנשיא בית המשפט העליון מאיר שמגר נודע על החלטה לפתוח בחקירה המשטרתית.

על חקירה הוטל איפול מלא, אך לסופרת „דבר" נודע כי החשדות נגד השופט קשורים במעורבותו בנושא של תיוך כספים ב„שוק האפור".

החשדות על מעורבות השופט בעיסקי "השוק האפור" נודעו בעת החקירה המשטרתית אודות נסיבות התאבדותו של עו"ד אדם פרוסט. פרוסט עסק גם בתיוך כספים ובתוך כך הועלה חשד כי השקיע את כספי משפחתו של השופט.

פירושו של דבר

המחבלים מנסים להוכיח: המאבק המזוין נמשך

מאת מלי זלינגר, המחברת הבכירה של „דבר"

המחבלים הפלשתינים מנבירים בחודשים האחרונים את מאמציהם לקיים פרוד מעיל נגד ישובי הצפון של ישראל.

נסיון החדירה למטרת פיגוע־מיקוח, שנעשה אתמול לפנות בוקר, הוא האחרון בשרשרת מתמשכת של נסיונות דומים, בעיקר מאז כונסה ועידת רבת־עמון, שהחליטה כי אינה תומכת באש"ף. מאמצי הארגונים הפלשתיניים מלבנון נועדו על כן להוכיח את המשך קיומו הפעיל של המאבק המזוין נגד ישראל בתחום ישראל ובצ"ל. גם צידוף הנסיבות של הרציעה היחסית במאבק הבין־ערבי מלבנון, ובין הארגונים השונים שם, הביא לאפשרות ביסוס מחודש של מעמד המחבלים הפלשתיניים שם ולהתארגנותם לפעילות מאצה נגד ישראל.

אתמול לפנות בוקר ניסו שלושה מחבלים פלשתינים להיכנס לישראל לא הרחק מהמקום בו ניסו רק 15 יום קודם לכן חברי חוליית מחבלים אחרת לחדור למטרה של פיגוע־מיקוח.

מסר ממנהיג פולין: יחסים בקרוב – אפשרי

מאת יוחנן לוי מסר „דבר" בירושלים

מנהיג פולין, הגנרל יארוזלסקי, העביר לישראל מסר הרומז על חידוש אפשרי של יחסים בין שתי המדינות בעתיד הקרוב. את איגרת המסר הביא פרופ' יוזף גירוסבסקי מן האוניברסיטה היגלונית בקראקוב, שהקריא אותה אמש במהלך נעילת הכינוס הבין־לאומי על תולדות יהדות פולין וחרבותה, שהתקיים באר־ניברסיטה העברית על הר הצופים בירושלים.

בהודעה נאמר בין היתר: „בשבועות הקרובים יפרסמו שלטונות פולין הודעה רשמית על השגיאה הפוליטית שנעשתה ב־1967 וב־1968 יחד עם גינוי של כל צורות האנטישמיות וכל צורות האפליה, אשר מנוגדות למסורת הסובלנות הפולנית ומנוגדות לאידיאולוגיה המרקסיסטית. בהודעה יזדולסקי נאמר עוד כי בדעת שלטונות פולין לעודד העמקת המחקר על ההיסטוריה של יהודי פולין ותרומתם להיסטוריה של פולין בכל תחומי החיים.

עוז וסמילנסקי קוראים ל„עבודה" לפרוש מהממשלה

פרס רומז: „העבודה" עשויה לפרק האחדות עוד לפני הבחירות – עמ' 2

עמוס עוז ויוחנן סמילנסקי קוראים למפלגת העבודה לפרוש מן הממשלה.

סמילנסקי (ס. יוחנן) ועוז – יחד עם חיים גורי ואב. יהושע – יצאו אחרי הבחירות האחרונות בקריאה אל מפלגות השמאל להצטרף לממשלה בראשות המערך ובהסתתפות הליכוד. קריאה זו תרמה בשעתה לריכוך ההתנגדות במפלגת העבודה להקמת „ממשלת האחדות".

עכשיו קוראים עמוס עוז ויוחנן סמילנסקי ל„עבודה" להסיק את המסקנות מן הקיפאון המדיני והכפלה הבוסרית הברוכה בדיכוי ההתקוממות בשטחים, ולפרוש מן הממשלה. השניים עושים זאת במאמרים ב„דבר" (ראה עמ' 15).

שמיר לשבועון פארי מאץ':

ישראל דנה על פתרון ביניים – בלי נסיגה

מאת נרעון קיץ, סופר „דבר" בצרפת

פאריס (מיוחד ל„דבר").– ראש הממשלה יצחק שמיר אמר בראיון לשבועון „פארי מאץ'", כי ישראל דנה שתה על „פתרון ביניים שאין לו כל קשר לנסיגת בחזיתה מן השטחים".

„לעת עתה לא מדובר בגבולות ולא בנסיגת כוחותינו. מדובר בשלב ביניים. אחר־כך נוכל אולי למצוא פתרון שיהיה מקובל על כולם", אמר שמיר. לדעתו „ניתן להגיע לשלום בלי נסיגה". נסיגה מן השטחים עלולה, לדעת שמיר, „להביא לסכסוך בין ישראל לערבים" על השליטה בשטחים שיפנו.

מחרתיים – שוב גשם

מאת אריה ארד, סופר „דבר"

על סיכוי לגשם מחרתיים מטרה אמש החזאית מרגלית ריימסן. היום ומחר יהיה מעונן חלקית ומידותיהם יהיו נמוכים.

האפשרות, שהגשם יתחדש בסוף השבוע נמנה אתמול כל היום. היתה אף השערה, כי הגשם יתחדש כבר בתר בערב. אולם מפות סינופטיות מעודכנות, שהתקבלו אמש סמוך למגיית הגליון מעידות על סיכוי לגשם רק מחרתיים.

מזג האויר

תחזית מזג האויר ליום ו': מעונן חלקית עם עליה קלה בטמפרטורות.

תשקיף לשבת: דומה.

הטמפרטורות: ירושלים: 12°6, רמת־הגולן: 12°7, צפת: 10°6, חיפה: 12°17, סביון: 12°12, 19°12, נצרת: 16°10, עפולה: 18°10, שומרון: 14°9, תל־אביב: 18°10, לוד: 17°8, ירוחם: 17°8, עזה: 18°11, באר־שבע: 17°4, אילת: 22°12.

ועד קריית־ארבע: אם לא ניסע בכבישים – גם הערבים לא יסעו

170 אלף ערבים ביו"ש עדיין נתונים בעוצר

מאת אריאל בן־עמי, דני רובינשטיין וחיים לוי, סופרי „דבר"

ועד־פעולה מקריית־ארבע, הבולל את מיעוט קבוצי הכיר, החליט אתמול לנקוט פעולות עצמיות בביטול קריית־ארבע נגד עציון.

חבר ועד הפעולה יוסי דיין מכ"ל אמר אתמול לסופר „דבר": „החלטנו להקים ועד משלנו. נעשה פעולות שמצבע לא יוכל לומר שהן לא מפריעות לו. אנחנו נבצע פעולות במטיות כדי לחזוף את צה"ל לעשות את המוטל עליו. אנחנו מתכוונים ללחוץ על צה"ל, כדי שהמשלה תפעל".

יוסי דיין הוסיף ש„קריית־ארבע נולדה בחסא בהחלטה לאחזקת הגוש המכלה והלה באופן

(המשך בעמ' 2)

מנתח לב בשטחים וצוותו נחבלו בתקרית עם חיילים

מאת דני רובינשטיין, סופר „דבר"

אנשי צוות רפואי של בית החולים הממשלתי ברמאללה נחבלו שלשום בעקבות תקרית עם חיילי צה"ל, ביניהם היה גם מנתח הלב ד"ר שאוכי חרב. אתמול הזיעה אספת מחאה של עובדי בית־החולים ונשלחה הודעת מחאה לממשל. קצינים ישראלים הבטיחו להנהלת בית־החולים שמקרים כאלה לא יישנו.

צוות רפואי של בית־החולים ברמאללה סיים שלשום אחה"צ את עבודתו וכאשר יצאו לחזור לבתם חיילי צה"ל לפנות את הנרטטות האבנים שבמקום. בית־החולים ברמאללה שוכן בשולי שכונת „בתוראי", שהיא מוקד של הפגנות בעיר. אנשי הצוות הרפואי וביניהם ד"ר שאוכי חרב, אמרו שהם רוצים ואין להם בעיה לבעשה בחרב. במקום פרץ ויכוח, מלווה בחרפות, קללות ואף מכות. חולצתו של ד"ר חרב נקרעה ואחד האחים מבית־החולים נתנק בנוקק לטיפול רפואי. ד"ר חרב שהשתלם באה"ב ובבה"ח תל־השומר הוא ראשון מעתה הלב בשטחים ולפני חודשים אחדים נפתחה ברמאללה מחלקה משוכללת לניתוחי לב בראשותו בסיוע ובמשלה. תקרית זו באה במסך לשורה ארוכה של תקריות ליד בית־החולים, שבמהלכן היו אף מטרים שעובדים מביה"ח נדרשו לנקות את הרחוב בכניסה לבניין.

אשד"ף: נפליגו!

פאריס (עיצ).– האוניה, האמורה לחשיט 250 פלשתינים מיוון לישראל, תפליג, כמתוכנן, ב־10 בפברואר כנגמל פיראטים – והיוון אתמול נצח אש"ף בפאריס, אוכרחים מם.

מם „הכחיש בצורה רשמית ביותר" את הידיעות שעליהן בוטלה הפלגת האוניה.

„אוניה זו, הנושאת מטר של שלום, אכן תפליג בתאריך שנקבע", חזר והדגיש דובר אש"ף.

מדינת ישראל מול אש"ף: אשתף בשיחות אוטונומיה

מאת מרדכי אריך, הכתב הבכיר לענייני ערבים

פאריס (מיוחד ל„דבר").– „בעמדה לא אשתתף בפגישות אוטונומיה", אמר אתמול ל„דבר" מנהיג בכיר בפלגת שרידאנד אבו.

כשנשאל לשאלה מדוע „עדיין תנאים יהיה מוכן להשתתף בשיחות אוטונומיה ישראלית־ערבית", הסביר אבו: „אני מדבר בעד כלל יחידה. אינני יודע מדי מתכוונים האמריקאים לשים שלא ראיתי. אמנם אני לא אשתתף לעולם בשיחות אוטונומיה בקשר לשטחים הכבושים, המגמה היחידה לקשה ומגן זה היא ויתור בירדאנית על כבוש המלחמה 242 ו־338, שמה ותכון הכיבוש הישראלית על כל מכבשיה.

צרעת יידון מחנו אמש על מזכר לקיר המפקד בצפת. לידון עמדות מפקד קרב. הרשים מרגם מיראל 2000 המבצע מרכיבתה של המשלה עשו

(המשך בעמ' 2)

כאן נהרגו החיילים

רבין: האש"פיסטים מנסים לעלות על גל מהומות השטחים ולהמשיך במעשי רצח

המחבל ירה לעברנו טיל „לאו", זרק רימונים ואז נפגעו החיילים – סיפר מפקד הכוח לאחר ההיתקלות עם 3 המחבלים ליד קיבוץ יפתח שבמהלכה נהרגו שני חיילי צה"ל ואחד נפצע

מאת שמעון ריק, סופר „דבר" בצפון

הרמטכ"ל, רב־אלוף דן שומרון ואלוף פיקוד הצפון יחד פלד אמרו אתמול כי יש קשר הדוק בין נסיונות חדירת המחבלים ליישובים בגבול הצפון והתגברות הפעילות החבלנית בצפון, לבין המתרחש בשטחים. „בתקופה האחרונה קשור אשיף אל הנעשה בשטחים ומנסה לשקול ולהניע את שותפותו וכולנו להשפיע על מה שקורה בשטחים", אמר הרמטכ"ל דן שומרון והוסיף „המחבלים פועלים בדרך שהם יודעים – פעילות חבלנית נגד אזרחים באמצעות נסיונות חדירה ואמצעי לחימה אזוריים".

הרמטכ"ל והאלוף פלד שוחחו אתמול עם עיתונאים לאחר תקרית הקרב שניהלה יחידת צנחנים בצמוד עם חוליית המחבלים הפלשתינים של אש"ף, ושניסתה לחדור לשטח ישראל ולבצע פיגוע־מיקוח.

(המשך בעמ' 2)

נוביק – לרומא, להיוועד עם עוזרי מובארק

מרפי אמור לצאת היום לדילוגים במזה"ת: סוריה־סעודיה־ישראל

מאת מרדכי „דבר" בארה"ב, בגרשת ובבריטניה

שר־מזכיר המדינה ריצ'ארד מרפי יחל אמור לצאת למסע־מרתון שיעבור לפי־קיר מקומות־חילוקים, כדי לבדוק את האפשרויות לקידום

(המשך בעמ' 2)

האוסטרים זועמים על יוגוסלאוויה; ואלדהיים בארצו – עדיין פופולארי

(עיצ ועיר).– העיתונות האוסטרית עמה ביום חמישי על ממשלת יוגוסלאוויה, והטילה עליה את האחריות למבוכה הנוכחית סמוך למקרי של המסמך שפרסם בשבועון המערב־גרמני „דר שפיגל", שאמור להכיח את אחריותו של קורט וולדהיים לגירודים של אסירים אזרחיים יוגוסלאוויים למחנות ריכוז ב־1942.

ועדת היסטוריונים הבין־לאומית, החוקרת את עברו של נשיא אוסטריה, אשר לא הצליחה

(המשך בעמ' 2)

ראה גם: עברן הבלתי־מכובד של איש מכובד / עמ' 4

חברה היוונית במבחן לחברת „מנו' הישראלית

„סילבר פלומה" לעולם לא היתה מפליגה בלי אישור מישראל

בהתייעצות פורום בכיר: שום ספינה עם אישים פלשתינים לא תיכנס ארצה

מאת יוסי מלמן, סופרי המדיני של „דבר"

ישראל החליטה שלא תאפשר לשום ספינה שתישא אישים פלשתינים להיכנס אל תחום המדינה הישראלית שלה. החלטה זו התקבלה לאחר הדיונים בפורום בכיר ביותר שון בנושא.

פקידים בירושלים קיבלו אמנם בסיפוק את הידיעה, לפיה בעלי הספינה היוונית „סילבר פלומה" הודיעו לא לאפשר לה להפליג, אך הם הדגישו כי אש"ף, העומד מאחורי המבצע, יכול עתה לנסות לחסור ספינה אחרת. בהתייעצות הנולה כי כל ספינה אחרת שתוביל את משתתפי המבצע, ואשר תתקרב אל חופי ישראל – תותה לכל תיכנס ולא תורשה לעגון בנמל ישראלי. הפקידים ציינו, כי על אף עמדתה הרשמית של ממשלת יוון שלא אסרה על הספינה להפליג, הרי מאחורי הקלעים היא גם „לא עודדה" את בעלי הספינה לתת את ידם למבצע של אש"ף.

100 עד 200 פלשתינים שנדרש משראל ביקשו להפליג באוניה זו כלוליית כ־450 אישים ופיתוחים מרחבי העולם. הספינה אמורה היתה להפליג מנמל פיראוס, ליד אתונה, ב־9 בפברואר, כדי להגיע לליימסול שבקפריסין ולאחר מכן להפליג לעבר חיפה.

נמצאי הנוחר ותכונו לחסום האניה ביאבטות

אריה ארד וגנון רוני מסרים, כי נסרם נודע על ביטול הפלגה של „סילבר פאלומה" לישראל, פיסטה קבוצה של משפחות נפגעי טרור הודיעה על כוונתם לחסום את דרכם של פעילי אש"ף שאמורים היו להגיע אל חופי ישראל באמצעה החזנית.

מאת יוסי בכלסקי, סופר „דבר"

„בשם חברת הספנות „בנו' אני שמח לבשר שוואניה „סילבר פלומה" לא תפליג לארץ עם האורחים הבלתי־רצויים. יש לי על כך אסמכתה בכתב". דברים אלה מסר אתמול משה מנו, מבעלי החברה, בשדרה.

אמנם מנו הביע הודעה סלקה שהגיע אתמול בשעה שתים אחר הצהריים אל משרדו בחברת „אפרואמה ליינס" מיוון, בעלי „סילבר פלומה". „בתכיפות עליונה חסוב בהמשך לשיחותינו הרבות הודענו ללקוחות שאין באפשרותנו לקיים את הפלגה. לחשיבה לבטם האניה „סילבר פלומה" לעולם לא היתה מפליגה לנמל ישראלי בלי אישור מרשלת ישראל". חתום „אפרואמה ליינס". משה מנו סיפר כי ראשית הפרשה בהודעה טיגרתית מלפני שלושה שבועות מחלקת החוצות „אפרואמה ליינס" בפיראוס למחלקת הזמנות של „בנו' נוסעים", לפיה תבא האניה „סילבר פלומה" לשייט תופים מפיראוס לחיפה עם 300 נוסעים. הודעה כזאת היתה טיגרתית בהחלט ולא עודדה שום חשד אצל החברה הישראלית, המשמשת סוכן של „אפרואמה"

(המשך בעמ' 2)

סכנת הזיהום „עברה את גבול הסביר"

מנהלי בתי"ח מאיימים בצעדים קיצוניים • היום סיכוי לפתרון

שרת הבריאות: מציעה לנסים לנהל בית־חולים במשך שבוע • נסים: דרושה טלטלה

מאת דפנה בדרש, אמנון אבן ודני בנקנר, סופרי „דבר"

שבועת שיבוש הטיפול הרפואי והמשך, שעבורה לחוה הנשיא, פרעה לקריאת מנהלי הרפואה הממשלתית. סכנת הזיהומים בבתי־חולים ובמקום אינו אי להתרחש המצב ו„יתכנו שיקולים של

(המשך בעמ' 2)

מהלך הסרק של האוצר

מאת מריה אבוחמלך

הצעה שנקבע האוצר בגד קופ"ח הכללית לקיזוז 60 מיליון שקל מחוב מס שקבל שנבחה הבריאות הלאומי בעבורה, נגד חובה לבתי־חולים הממשלתיים – הוא בשלב זה מהלך סרק.

רק ב־10 בפברואר יחל המועד הבא של העברת מס מקבל לקופ"ח בסך 2.3 מיליוני שקל בלבד. רק ב־18 בפברואר צריכים לדחות הנסים הגדולים־מסמ מקבל, מה שמחייב שבועיים ימים ליישוב אי־הבנות. ב־29 בפברואר השנה גם יגיע הישוב שביתן לקופ"ח לקבל אשראי בנקאי. מדובר בסכומים חוד"ר מיליון לקופ"ח 1-5 אחוז מהיקף של 50 מיליון דולר, שכדי לסגור פרים פלוס 1-5 אחוז מהיקף של 50 מיליון דולר, שכדי לסגור אותה היתה אמורה קופ"ח למכור נכסים ב־50 מיליון דולר (80 מיליון שקל). קופ"ח מודעת כי מישהו עד כה נכסים בסכום של 20 מיליון דולר אך אלה שימשו לתשלומי הריבית בלבד.

באוצר ציפו אתמול כי קופ"ח תפנה בעיקר ליזעק המשפטי למשלה כדי שיזוז פסיקה בנושא תוך שבעה ימים כדי שקבע המשלה כדי שיזוז פסיקה בנושא תוך שבעה ימים כדי שקבע הסכם הבראה, אולם בקופ"ח לא מתכוונים לשוזן לפי הכללים שבמבנה האוצר להכתיב. בקופ"ח רואים במהלך בצע פוליטי הקשור להסכם הניקוד שבמקש שר האוצר לחשיב ולהתנגדות האוצר להסכם שחתמה קופ"ח עם הרשאים.

ראה גם:

עברן הבלתי־מכובד של איש מכובד

עמ' 4

אתם גדר הבטחון האמיתית שלנו – אמרו לצה"ל חברי קיבוץ יפתח

מאת שמעון ריגב,
מפקד „דבר" במצפן

מבט של סבן אבי מיפו בצנחנים מחולון, היו עייפות ועצבות אתמול בשעות הבוקר המוקדמות. דקות אחדות לפני כן סיימו הוא וחיילו את הקרב עם חוליית המחבלים, שבמהלכו הרגו כתיבל ותפסו אחד, אבל לצנחנים הבעידים של אבי ולמפקד עצמו לא הודעה כל מילה לשמחה. הם איבדו את אחד מחבריהם ואבי אחד שבת לאחר סבן, נאבק אותה שעה על חייו. „זו הרגשה קשה," אומר סבן אבי „אבל צריכים להמשיך בדרך. אין לי כל מנוחה שחיים בלילה לא יכול להרוג שבב לגליל ולבן העבודה צריכה להמשיך עם כל הכאבים".

עבור חיילי של סבן אבי היתה זו ההיתקלות השניה בשבועיים האחרונים, ממש באותו איזור, על גדר הגבול שבין מגרה לבין יפתח בחרי הגליל. גם בלילה ההוא שרר מזג־אויר סגריר ורשאל של בוקר כיסה את האיזור. אלוף הפיקוד אמר שפעולת הבוחות אתמול דומה לזו מלפני שבועיים, אבל אבי האנשים יודעים שכל זריזה וכל מרדף הם מיסור אחר, שכוונתו כולם היא אחת – הכנה על ישובי הגבול.

„קיבלנו הודעה על חתך בגדר בסביבות ארבע ועשרים לפנות בוקר", שיחזר אתמול סבן אבי. „הסיור שהיה קרוב למקום, הגיע ראשון ומיד פתח באש. חשבנו שהחוליה נמצאת עדיין בתוך שטח לבנון. אחר המחבלים ירה לעברנו אש מנשק קל, כיל „לאו" וחרק רימונים. אז נמצאו שלושה חיילים, בסיוע של רבר, הסתער הכוח על הגדר. התחלנו בסריקות ואחרי שלושים ארבעים מטר זיהינו מחבל בשטחנו. שתנו לעברו באש. המחבל צעק אלינו באנגלית „סטופ". נצרנו אש וקראנו לו להתקרב. ראינו שהוא מפגר. הוא סיפר מיד שיש עוד מחבל אחר בשטח. בשלב זה התחילו מרדף וסריקות לכל הכיוונים בתוך השטח שלנו. זה היה שטח סלעי קשה להגעה וקל לסיתתה. בסיוע של רבר, לאחר כשעתיים, הבחין בו סיור הבוקר. המחבל ורק לעברו ריסון שהגיע עד רגליו של הבוקר, אבל הוא הצליח לדרוך אותו חזרה החוצה. זיהינו את המחבל עם רימון נוסף ביד, צעקנו לו להיכנע, אבל הוא זרק את הרימון. פתחנו באש והוא נהרג. אפשר להניח שהפצם היתה הלחימה של המחבלים מעורדת כבוד, לבר מה של המחבל שנבנע".

אותה שעה נפרסו אנשי מערכת הטלוויזיה במעגל סגור של קיבוץ יפתח לסתכנות שידורי הזירום שאליה הוזגלו בתקופה האחרונה. על גבי מרקע הטלוויזיה בחדרי הוברים הוקרנו שקפיות ותשדירים שבאמצעותם דיווחו הוברים על המתרחש ועל הוראות שעליהם לנקוט. מערכת הטלוויזיה במעגל סגור של יפתח סייעה בהתארגנות הזירום של המשק.

לא רק ביפתח נכנסו לסתנות זירום. בכל ישובי הארזה ובקרית שמונה, הוכרזה כוננות. התושבים נתבקשו להשאר בבתיהם וצידי הנעלה בארזה שממוקמים צמודה – נחסמו לכלי רכב אזרחיים. פעצות התאורה והמסוקים באויר הגיבו על המתרחש באיזור. כיתות הכוננות בבל הישובים תפסו את עמדותיהם והכל המתינו להתפתחויות.

סמוך לשעה שבע וחצי בבוקר, כשלוש שעות אחרי שוחדה הגליית המחבלים, אחרי שהובר כי החוליה חוסלה ושוב לא נשקפת סכנה לישובים – ניתנה אות הארגעה והישובים שבו לחיים נורמאליים. התלמידים יצאו לבתי הספר והפועלים – לעבודה. כוחות צה"ל באיזור שבו לבסיסיהם אחרי לילה ובוקר מתוחים, שהמכו כבר כמעט לשיגרה באיזור גבול הצפון.

במועדון הוברים של יפתח התאספו הרמטכ"ל, אלוף הפיקוד וקצינים בכירים לכוס קפה וכיבוד ומילות תודה חמות של חברי הקיבוץ. „אתם גדר הבטחון האמיתית שלנו", אמר מזכיר הקיבוץ גרשון קסטל לאנשי הצבא וביטא בכך את תחושתם של חברי יפתח ותושבי הצפון.

אם יטרפד הליכוד המהלך לקידום השלום

„העבודה' עשויה לפרק האחדות עוד לפני הבחירות – רומז פרס

מאת עליזה ולך, מפורת „דבר"
לקמיני מפלגות

ירוי מפלגת העבודה, שמעון פרס, רמז אתמול על אפשרות שמפלגת העבודה תפרק את ממשלת האחדות עוד לפני הבחירות אם יפרפר הליכוד את המהלך לקידום פרס לשלום.

„הנחילה עכשיו יזמה אמריקאית חדשה ואנחנו נרע את נחלה בתוך חדשות־חדשים", אמר אתמול פרס בפתיחת הדיונים בועדה המדינית של מפלגת העבודה. „אם היא תיכשל, המפלגה שלנו תצטרך להחליט לאן פניה מועדות. אם עוד פעם ייעשה ניסיון של כלימת פרס, תוך שימוש בכוח, נצטרך לחשב את דרכנו מחדש עוד לפני הבחירות".

לדברי פרס, אין צורך לקבוע בשלב זה את מהותה של הפשרה שישראל תהיה מוכנה לעשות. „אני לא פוסל על הסף לא פשרה טריטוריאלית ולא פשרה פונקציונלית, כי אנחנו עדיין רחוקים מכך", אמר. הוא העריך שבמסגרת פשרה טריטוריאלית עם ירדן יהיה אפשר לשלב גם פיזרה של אזורים מסוימים.

פרס הגשים את הליכוד בהלכת שולל. „אין שום ריון על שטחים", הדגיש. „יש ריון על תושבים. צריך להיפרד מהלקסיקון הליכודי הלאומני, שגם חברים רבים שלנו נתפנו לו".

את עיקר דבריו מיקד פרס בהנמקות מדוע הפרטנו היחידי לכ"ם שיביא פירות הוא ירדן ולא אש"ף. „היום אינו מביר הנהגה מקומית", הקעים יו"ר מפלגת העבודה. „לפעילות האלימה בשטחים אין עדיין מנהיגות פוליטית שאפשר להיכנס אתה. לכן צריך לבחור בין אש"ף לבין ירדן. אני לא מאמין שלאש"ף יש כוח הכרעה. מה שיחלים ערפאת אינו מוייב את ביכיל ואת ואוראמה ואת אבו ג'יהאד".

אשש"ף מוכן למרים ישיר

„גם אילו היה אפשר להגיע למ"מ עם אש"ף אני לא הייתי ממליץ על כך", אמר פרס ונימק, שגמי שמנהל פרס אמיתי עם אש"ף צריך להיות מוכן למדינה פלשתינית. לי אין ספק שיותר קל להתחיל מ"מ עם אש"ף מאשר עם ירדן. לדיעתי, אש"ף מוכן להתחיל מ"מ ישיר עם ישראל, בלי ועידה בינלאומית". בהקשר זה ציין פרס, כי אש"ף גם מוכן לקבל לידיו את רצועת עזה.

„לא היה, אין ולא נראה לי, שיש סיכוי להתחיל מ"מ עם ירדן ללא ועידה בינלאומית", חזר פרס על עמדתו המוכרת. „מי שאומר לא לוועידה בינלאומית, אומר בעצם לא למ"מ. בלי ועידה בינלאומית אין ירדן, ובלי ירדן אין פרטנר".

פרס לגלג גם על הטפות המוסר של בוש אמונים ואמר: „אפשר לחשוב שמאז שיש התנחליות בשטחים הבטחון בהם גבר". על המהומות בשטחים אמר: „איש מאתנו לא ניבא ולא יכול היה לנבא מה שהתרחש בהם. איש גם אינו יכול לנבא אם זה לא יחזור על עצמו, וזה מעלה בפנינו שאלות שהפתרון שלהן אינו צבאי. זו בעיה של הדרג המדיני ועליו לבאת ממתואר, להגיד דברים אמיתיים באמץ לב ולהובע הכרעה".

ועד קריית־ארבע

(המשך מעמ' 1)

לאחזקה. דחפנו את חיילי צה"ל אז, כדי שהמשלה תוקלים וכן נעשה גם עכשיו. לא ניתן שיהיה חוסר סימטריה. אם יהודים לא יוכלו לנסוע בכבישים, מדאי שגם ערבים לא יסעו".

מצמצם אנחנו אחראים על המחתרת

(ע)– „אנחנו אחראים על הבטחון בצירים וביישובים. אנחנו עושים את זה בהצלחה, הערבים צריכים לסמוך עלינו.

אם מסרתם של כלי הרכב האלה היא רק להפגין הוצאת בטחון, ולא לעשות שום דבר, אין לי הערות על כך".

דברים אלה אמר אתמול בשבר אלוף פיקוד המרכז מצגע, בתגובה על הפעלת „הסיירת האזרחית" של תושבי קריית־ארבע – חברון.

170 אלף שרבים עדיין בעוצר

כ־170 אלף שרבים בירדן נתונים עדיין בעוצר. העוצר נמשך בעיר שכם ובמחנות הפליטים שבה, בלאטה, בלוטה באיזור רמאללה, ענבתא באיזור טול־כרם, עין בית־אלמה באיזור שכם ובעיירות באיזור בית־לחם.

סעיר ברזום בעוצר מן הבסר אמש הוסר העוצר מן הבסר שתושביו יוכלו לצאת מבתיהם. תושב תקוע שעבר במקום, נרגם באבנים ונפצע בראשו ובגולו. נוסע שהיה עמו ירה לעבר זורק האבנים ופצע אחד קל.

מרפי אמור

(המשך מעמ' 1)

פילוג חבים. על פי דיווח זה ובעבע ירדן גם שהודעיה הבינ'לאומית תהיה בחסות האו"ם, שבשתתפה יוזמנו עלידי מזכיר האו"ם וכי ישתתפו בה חמש החברות הקבועות בעצבת הבטחון.

ירדן אמרה גם כי על הוועידה הבינ'לאומית יהיה „לגלות" את המרים ולא רק להתכנס לישיבה פתיחה. להערכת פקידים במשרד החוץ ובמשרד ראש הממשלה מצמצמת הדרגת ירדן את סיכויה של יזמת השלום, משום שראש הממשלה אינו מוכן לכינוסה, אלא לכל היותר ל„ישיבת חסות" שתפתח את המ"מ בהשתתפות נציגי שתי מעצמות העל בלבד ולאחר מכן תתפזר ולא תכנס שוב. עם זאת, לחרות ובקוטה בעמדתה המסורתית המכימה ירדן לאפשר לוואשינגטון למצות את המהלך המדיני ולסיים לשליחותו של תת־שר החוץ של ארה"ב ריצ'ארד מרפי בשמע הבא באיזור.

נוביק – לרוסיה

נמרוד נוביק, יועצו המדיני של שר החוץ שמעון פרס, יצא אתמול לרוסיה כדי להיוועד עם עדיין של נשיא מצרים חוסני מובארק, ולשמע מהם דיווח נוסף על מגעי השלום. יצויין כי זוהי נסיעתו השניה של היועץ תוך שבועיים. קודם לכן יצא לוואשינגטון לפגישה דומה עם יועצו המדיני של נשיא מצרים.

גולדינג למזה"ת בשבוע הבא

מאת מרים פוקס, מפורת „דבר" בארה"ב

גולדינג, אשר נשלח בשליחות מזכ"ל האו"ם, יבקר בירדן, במצרים, סוריה ובתוניס. בתוניס יפגש יאסר ערפאת. לא ברור על כך שגולדינג יבקר גם בישראל.

אבשלום

(המשך מעמ' 1)

מכבר כקצין בצבא הקבע וכיום הוא שומר במפעל תעשיה באיזור.

אתמול בבוקר הוזעקו בני המשפחה אל בית החולים רמב"ם בחיפה, לשם הובהל כבר, שהיה מצוקה קשה.

אבל כבר ידד על המושבו שתושביו הם יוצאי תימן וכדרדסטאן, רוב התושבים הם חקלאים. אולם המשבר הכלכלי הקשה לא פסח על 48 המשפחות במושב ורבים מהמפרנסים יצאו לעבודות חוץ מלבר החקלאות.

בני המשפחה הובלה סיפרו אתמול לארח עיתונאים ולספר על בנם שנפל. קרובי משפחה ושכנים העידו כי אבשלום, שהכל קראו לו אבי, היה בחור צנוע ובריישן. הוא התגייס לצנחנים כמו אחיו הבכור וכמו צעירים אחרים מהמושב. בפעם האחרונה ביקר במושב בשבוע שעבר.

אחת השכנות סיפרה כי מאז נודע לאבי, לאחר שבנה משרת בגבול לבנון, לא ידעה את נפשה מרוב דאגה וחשש. מרי יום הבטחה מספרת לחברותיה עד ר היא ודאגת לאבי שלה ו.נה יכולה לישון בלילה. אתמול התבשרה האם על נפילת בנה.

הלוויתו של סראי אבשלום בשאורי תעוך היום בחלקה הצבאית של בית הקברות בטבריה.

אלי שפר

(המשך מעמ' 1)

אלי היה הבכור מבין שלושת הבנים במשפחת שפר. הבא אחריו הא בן 17 והצעיר בן 10. הוא עצמו עמד לחגוג בשבוע הבא את יום הולדתו ה־20. אלי היה איש ספרא וסריפא אמיתי, תלמיד „ישיבת הסדר", שלחם בשורות הצנחנים. „הוא התגבר לכך, משום שהאמין שמישהו צריך לעשות את המלאכה הקשה", אמרה אמו לאה. „הוא היה מוסחה בקרב־מגע וטיפח תמיד את כשרון הנשק".

אלי שפר למד בבית־הספר בר־אילן בהצלחה ואחר כך הלך לישיבת „בחלים". לבר מלימוד תורה היה חבר הקבוצה הדתית לעיתונאות. „היתה לו יד קלה בכתיבה", אומרת אמו. לאחר השלמת הלימודים בישיבה התיכונית, הלך לישיבת הבחלל ומשם התגייס לצה"ל במאי האחרון. בעוד כמה חודשים עמד לשוב לערוך לימודים נוסף בישיבה.

לאחרונה היה בבית בשבת. הוא סיפר לחוריו על הפעילות האינטנסיבית בקו העימות ועל המחסור בכוחות, דבר המטיל עומס על כל המצויים שם. בסמכתב האחרון כתב, כי במצב הנוכחי פחות מפקדים מאשר בקודם, ומשום כך האוירה שם ביחדה יותר. כדרכם של חיילים התייחס למחסור במפקדים בקורת־רוח, אולם קורא מיומן מסתין היטב בין השורות בקשיים בביצוע מטלות הבטחון השוטף בצפון המתואה ממאמר בכותות. באחד מגאמני ארץ־ישראל השלטר, אלי לא התלונן על כך, אלא קיבל זאת באהבה. היום יובא למנוחתו.

,סילבר פלומה'

(המשך מעמ' 1)

הצלה אופציה להיכנס לנמל עזה, שאינו פעיל, מאז שנת 1967? טרוחידים השיב, שהם הגישו את הבקשה והביב להם תשובה. משה מנו הבין באותו רגע שסרוחב באפשרות של שינוי אביה לבחירה עיתנה לישראל. הוא אמר את דעתו לטרוחידים וביקשו לבוא במגע עם המתוך ביום, שהוסיף את מקומות ההפלגה ולברר מי הם הלקוחות". כעבור שעה שבב טלפון טרוחידים להבהיר הישראלית האמר: „בדקת", יש לנו 350 לקוחות, בהם 75 פלשתינים". משה מנו השיב לטרוחידים כי עליו לעכל את האינפורמציה והוא מבקש פסק־זמן. לדבריו של משה מנו, משך שבועיים עד לקבלת הטלקס אתמול על ביטול ההפלגה נעשתה פעילות קדחתנית בת 24 שעות ביממה. בפעילות זו היו מעורבים משפטנים וגורמים רשמיים בישראל, בעוד שחברת „מנו" שימשה להם כמתוך עם החברה היוונית. כל זאת כדי לנצל כל אפשרות לביטול של הפלגת אניית ה„מגורשים". ביומיים האחרונים הוקשרו עם „מנו" גורמים בכירים ביותר מירושלים וביקשו מהחברה להשפיע על החברה היוונית לא לבצע את ההפלגה. מאמצים אלה נשאו פרי. בשיחה בין בעלי החברה היוונית לבין חברת „מנו" הבהירו היוונים כי ל„אפרודאטה ליינס" אין שום עניין להיות צד בסכסוך הישראלי־ערבי והם ראוים את הפרשה כמוסלמת.

ליינס" בישראל. אולם כעבור שבוע התקשר אל חברת „מנו" אליאס טרוחידים, מבעלי „אפרודאטה ליינס" ומסר למשה שבהחמנה שנמסרה מרובר בשיט של אנשים חשובים ביותר הם מבקשים אופציה לבחירה של בניסת האניה לנמל חיפה, או אשדוד, או לנמל עזה. „בדמתי", אמר משה מנו, „שאלתי אביסטינקטיבית את טרוחידס מדוע מבקשים הלקוחות ה„מכובדים"

תושב עפרה

(המשך מעמ' 1)

באבנים ורידקו את הרכב כליל. מוטקוביץ' נפגע קשה בראשו ואוזנו הצליח להעביר למושב האחרי של המכונית ולהמלט למחנה צבאי סמוך. בסרם נמלטו מן המקום הצליחו. המתפרעים לחסוף תרמקלע „עוזי" שהיה ברשותו של מוטקוביץ', אולם מוטקוביץ' ואורחו הצליחו להחזיר את הנשק. בסחנה הצבאי טופל סיפול ראשוני, ויחד עם אורחו, שנפגע בגלגלתיו, הובהל באמבולנס לבית החולים „הדסה" בעין־הצופים. הוא הסמיק למסור פרטים על התקיפה ולאחר מכן איבד את הכרתו. הוא הובהל לניתוח מוח בבית החולים „הדסה" עין־כרם בירושלים ובשעת מסירת הידיעה הוא נמצא בחדר ההתאוששות. עשרות מתושבי עפרה הגיעו בבית הכנסת של הישוב ואמרו בשעה הלילה תהילים לשלומו.

דבר
DAVAR
מייסד: לוי אשכול
מייסד: חנה זמר
עורכים: דוד בן־אהרון
מאיר מעריב מרדכי בר־אמי
שמואל כללי אמנון ברעם
עורך – דבר בערב
נחום ברנשטיין דבר בערב
המערכת והמנהלה תל־אביב
רח' שינקין 45, ת.ד 199
מיקוד 61001
טלפון 286143 (6 קווים)
מחלקת המודעות
טלפונים ישירים
286156, 281860, 296032
שניאור:
תיאן, בית „דבר" רח' שינקין 45
טלפון 286141, מיקוד 65233
ירושלים:
המערכת: רח' המלך גורג 16
בית מאיר קומה ב
טלפון 242203, מ. 94229
חיפה: רח' הבריאים 27
טלפונים 3־2־342111
33104

מאיימים

(המשך מעמ' 1)

בנוסף על עובדי המינהל והמשק ממשיכים בשביתה, זה היום השלישי, גם עובדי המשרד הראשי של משרד הבריאות, לשכות הבריאות, המכונים, מחסני אספקה ועוד יחידות שונות. הם תובעים השוואת שכרם עם שכר עובדי קופת חולים הכללית. כיום א' פותחים בשביתה עובדי המעבדות. מזכ"ל הסתדרות הבינ'כימאים והמיקרוביולוגים אשר גולדשלגר אמר ל„דבר", כי ניתן יהיה לסיים את השביתה אם „דברו איתנו ויסכמו אתנו עוד היום". השביתה מתוכננת עד יום ד' בבוקר, אולם אם לא יישגו תוצאות, תקבל המזכירות, ככל הנראה, החלטה על המשכה הרצוף ביום שלישי בערב. בשבוע הבא מאיימים לפתוח בשביתה רופאים ומכבאי רנסק.

הרופאים בבתי החולים המכמלתיים ישביתו ביום א' רב' את חדרי הניתוח בבתי החולים „איכילוב" בתל־אביב, „רוטשילד" בחיפה ו„שערי־צדק" בירושלים. הרופאים תובעים הסכם על קיצור תורים לניתוחים בבתי החולים הממשלתיים בדומה לזה שנחתם בקופת חולים הכללית. את התכנית, שהציע להם האוצר, הם הגיריזו כ„ריקה מתוכן" ומתבקש מסא ומתן „על בסיס הצעות רציניות".

אלטמלינו מציעה נסיגה לגמרי בית חולים

שרת הבריאות האשימה אתמול את שר האוצר בנסיון מכוון לשבור את מערכת הבריאות בתואם לאידיאולוגיה שלו. בתגובה על דברי נסים שיעץ לה לא להתערב בסכסוך עם עובדי המינהל והמשק אמרה שהיא אשה עם „לב אדם" ולא עם „לב של אבן" ואינה יכולה לעמוד מן הצד נוכח המצב בבתי החולים והסכל הנגרם לחולים. חובתה בשרת הבריאות לא להתריש ולהאבק על טובת מערכת הבריאות. „שר האוצר" אמרה „כבר מנהל את כל המדינה האם הוא רוצה לנהל את מערכת הבריאות – בקשה". בינתיים, היא מציעה לו לבוא ולנהל בית חולים למשך שבוע אחד בלבד. היא בטוחה שאם ייענה להצעה, הוא ישנה בעקבות זאת את גישתו ותפיסתו.

מערכת הבריאות זקוקה לטלטלה

(עש"ת)– „המשבר במערכת הבריאות הוא משבר שאם נבוא לפתרו בדרך הקלה, אנו נגרעי בבחירות את היציבות בשטח. מערכת הבריאות זקוקה לטלטלה ויש להבריא, לייעל ולחולל בה־שינויים, שישפיע בסופו של דבר את השירות לאזרח". דברים אלה אמר אתמול שר האוצר משה נסים, בתום פגישתו עם מזכ"ל הסתדרות ישראל קיסר.

המשמרת הצעירה של מפלגת העבודה פרסמה אתמול הודעה המחוצה את דיונם של שרת הבריאות ומזכ"ל הסתדרות. „לצערנו ולבושתו של עם ישראל – איש עם לב של אבן אחראי מבחינה כלכלית על מערכות, אשר בכוי להפעיל אותן זקוקים ללב אדם", נאמר בהודעה.

הלשכה קראה לשרי מפלגת העבודה לתמוך בשרת הבריאות ללא סיג ולא להחליטה לבדה במערכת, שכן זהו מאבק אידיאולוגי עם שר אוצר ציני ואדיש, אשר שם לו לבטחה לחסל את מערכת הבריאות הציבורית כחלק ממאבקו הפוליטי של הליכוד נגד מפלגת העבודה.

הנוער העובד יסייע

עם הוחרפת מצוקה האישפוז בבתי החולים המסלתיים כשל עיצומי עובדי המינהל והמשק פתחה אתמול הנהגת הנוער העובד והלומד ביוזמת הנגרבות של הנהגת לעזרת המאושפזים בבתי החולים. הגי מרום, מזכ"ל הנוער העובד והלומד, מסר כי אלפי הנהגים של תנועת הנוער נקראו ליטול חלק ביחסת ההתנדבות ולסייע לחולים המאושפזים בבתי החולים שמצבם הולך ומחמיר נוסח מצבה המידרדר של מערכת הבריאות.

אריאלה ראובני, מפורת „דבר" מוסרת כי בביה"ח רמב"ם בחיפה החלו אתמול לשוחרר חולים שמצבם מאפשר זאת בגלל שביתת עובדי המינהל והמשק. נמסר כי תוכלת ביה"ח שוקלת סגירתה של מחלקת הילודות, אם יימשך המחסור החמור באספקת סרינים, מגבות, חלוקים ושמיכות. אותה מעובדות המחלקה אמרה אתמול „כי אי אפשר לעבוד כאשר צריך להאבק על כל סרין וסרין". אם תימשך השביתה לא יהיה מנוס מהעברת חלק מהחולים הקשים אל שני בתי חולים האחרים בחיפה, ביה"ח כרמל של קופת חולים ואל ביה"ח רוטשילד עירוני־ממשלתי, שממשיכים לפעול באורח תקין.

יוסף ביגון עבר לרמת־אביב

מאת נתן רוזני, מפורת „דבר"

אמיר־ציון יוסף ביגון עבר דירה לבית העולים בית מילמן ברמת־אביב ולא ברור עדיין אם הוא יתגורר שם, או בקיבוצו המאוחר מעגן־מיכאל.

זה כמה ימים נעדר יוסף ביגון מקיבוץ מעגן־מיכאל ולא מתגורר במשק. לפני כמה ימים הוא קיבל דירה במרכז הקליטה ובית העולים „בית מילמן" ברמת־אביב אך גם שם הוא נעדר. ב„בית מילמן" אומרים כי הוא קיבל דירה לו ולרעייתו ולהורים. הבן מתגורר לעת עתה בקיבוץ.

מזכיר קיבוץ מעגן־מיכאל, אלוף במילואים מאיר זורע (זרו), אמר אתמול כי יוסף ביגון לא אמר עדיין לפרנסי המשק מהי החלטתו בקשר להמשך שהותו בקיבוץ. הוא אישר שהבן לומד באולפן המשק. „הוא רוצה להכיר את הארץ. הוא בא והחלף מתי שהוא רוצה. הוא לא דיבר איתנו ולא דיבר עם עצמו על עניין זה. הוא עדיין רוצה להכיר את הארץ שעבורה נלחם", אמר זרו.

הוקם גרעין לצוות היגוי של „העבודה"

מאת עליזה ולך, מפורת „דבר" לענייני מפלגות

בישיבה שקיימו אמש יו"ר מפלגת העבודה שמעון פרס, מזכ"ל המפלגה עוזי ברעם, ומזכ"ל ההסתדרות ישראל קיסר, הוקם גרעין של צוות ההיגוי, שיתפקד ליד מטה המזרחות של מפלגת העבודה. בשלב זה מנו שבעה חברים לצוות: שמעון פרס, יצחק רבין, ישראל קיסר, עוזי ברעם, שמחה דיניץ, רפי אורדי, ומאשה לובלסקי. השבעה הם בעלי תפקידים בהדרגת השונות של המפלגה.

ההסכמה שהושגה אמש מגעה את התפטרותו של ח"כ עוזי ברעם מתפקיד מזכ"ל המפלגה, בה איים כאחרונה שוב בגלל הסחבת בהקמת צוות ההיגוי. עם זאת, עדיין לא נפתרה לחלוטין שאלת שיבוצם של שמונה חברים נוספים בצוות. שמעון פרס מעוניין לכלול בו את כל שרי המפלגה. ישראל קיסר אינו מוכן להשתתף בפורום שהסתדרות תסכול בו מנחיתות ייצוגית. ואילו עוזי ברעם אינו מעוניין שצוות ההיגוי יהיה בעצם פורום „שרינו" מתוגבר. החלל, אפוא, שהחברים הנוספים בצוות יסומנו על פי תחומי אחריות שיוטלו עליהם ממעם מטה המזרחות. בשבוע הבא יחשלם איזה מטה המזרחות ובעקבותיו יתחיל צוות ההיגוי לתפקד.

600 אנשי סגל אקדמי בעצומה לפתרון מדיני

מאת יעל פרשבין, מפורת „דבר" לענייני חינוך

600 אנשי סגל אקדמי מכל האוניברסיטאות בארץ חתמו על עצומה, המביקה ראגה נוכח המצב בשטחים וקוראת לממשלה לנקוט צעדים לפתרון מדיני.

חותמי העצומה הסכירו את יציאתם ממגדל השן האקדמי בכך שהחיידדות החמורה עודדה צורך לנקוט עמדה.

פרופ' צבי לם מהאוניברסיטה העברית הסביר „המדיניות של הממשלה בשטחים אינה עולה בקנה אחד על התנהגות מדינית המקובלת בעולם. אנחנו לא חיים בימי יהושע בן־נון. כיבוש שטחים אינו יכול להיעשות על חשבון זכות ההגדרה העצמית של עם. יש אלטרנטיבה יותר אינטליגנטית לפתור מחלוקות בין עמים מהדרך שעושה זאת הממשלה הנוכחית.

42 הארגונים בוועידת הנשיאים: מביעים הזדהות

מאת מרים פוקס, מפורת „דבר"

ואשינגטון (מיוחד ל„דבר")– הנהגת אחדות הזדהות עם הנם בישראל מרחמה אמש עלידי ראשי 42 הארגונים החברים בועידת הנשיאים.

„קיבלנו הבטחה מגשיא המדינה ומראש הממשלה שמדיניות ההבלגה תימשך", מגלים ראשי הארגונים ומשיבים מאמינים שאנו מדברים בשם הרוב הגדול של היהודים בארה"ב ובעולם כולו, בהבעת ההזדהות והאחדות עם העם בישראל במאבק. „נאמר בהצהרה אשר כותנתה לכמא את הקונצנזוס של כל 42 הארגונים המאחדים בועידת הנשיאים.

„אנו חוזרים ומדגישים את העדרצנו ותמיכתנו בעם בישראל על מחייבות לדמוקרטיה, לחופש ולערכי היהדות ולמאמציהם לקלוט ולישב יהודים מכל קצוות תבל". נאמר בהצהרה.

מובארק – לרומא: דן בסיוע כלכלי ובתהליך המדיני

מאת מיכל שלו,
מפורת „דבר" באילת

רומא (מיוחד ל„דבר")– עם ביקורו של נשיא מצרים חוסני מובארק ברומא מגיע לשיאו שבוע אינטנסיבי של פגישות ערבי ברומא.

בעקבות חוסין ופארוק קאדומי נתת אתמול מובארק ברומא באיחור, חתת נשם שוקק, בבדרים נפגש עם נשיא איטליה ובערב עם ראש הממשלה ועם שר החוץ האיטלקי. מטרת ביקורו של הנשיא המצרי הן שתיים: בקשת סיוע כלכלי מאיטליה לארצו, וכן הנצב במזרח התיכון. מובארק נושא באמתחתו את תוכנית השלום שלו, שביתיים לא נעצתה בחיוב עלידי אף אחד מהצדדים המעורבים בה. מעורבותה של הממשלה האיטלקית בדיונים על הוועידה הבינלאומית היא רק אחד הגורמים לביקוריהם התכופים של מדינאים ערבים ברומא. הגדת חשבי הלארפחות חשוב הא האפיפיור, הישוב אף הא בבירה איטליה.

כמו חוסין גם מובארק הוקבל אצל יוחנן־פאולוס השני. כמהו וכמו נציגי הפלשתינים יפנה אליו בבקשה להפעיל את כוח השפעתו למען הסדר של שלום במזרח התיכון. ביתניים לא נראה כי יש למי מהצדדים משום לוחש.

בימים אלה שוהה בארטיליה גם חנא סיניורה, עורך העיתון המזרח־ירושלמי „אל־פג'ר", בלווית ד"ר מאיר אבו־רחמה מעזה. השניים הגיעו למילאנו מוואשינגטון, שם נפגשו עם שר החוץ האמריקאי ג'ורג' שולץ.

אמש השתתפו במילאנו ב־יון פומבי אליו הזמנו מטעם הפלגה הקומוניסטית, יחד עם אריה שפיר, נציג מפ"ם בארזה.

הליקופטר צבאי מסייר מעל רחובות שכם, הנתונה בעוצר זה חמישה ימים. (צילום: א.פ.)

רבין: האש"פיסטים מנסים

(המשך מעמ' 1)

ההיתקלות התרחשה אתמול בשעות לפנות בוקר. חוליית המחבלים, שמנתה שלושה מחבלים פלשתינים, חתכה פירצה בגדר המערכת, כשלושה ק"מ צפונית־מערבית לקיבוץ יפתח. כוח צה"ל זיהה את החוליה וקרב שהתפתח באיזור ושנמשך כשעתיים, נתפס מפקד החוליה, פלשתיני בן 26, חברו, בן 22, נהרג ומחבל שלישי הצליח להימלט אל שטח לבנון. כוחות צה"ל ניהלו עמו מרדף בתוך איזור הכפרים.

המחבלים היו מצויידים בנשק אישי – תת־מקלע „קלצ'ניקוב", כילי „לאו", רימונים וחומר־נפץ וכן היו בידיהם כדורים מתפוצצים בסגנון יד.

הרמטכ"ל אמר אתמול, כי פעילות הבטחון השוטף הנוכחית של צה"ל לאורך גבול הצפון, ממלאת את ייעודה ואין צורך לשנותה על רקע נסיונות חדירת המחבלים בשבועים האחרונים וירי הקטיושות לעבר אצבע הגליל, שלשום בערב. בידי זה של קטיושות בקוטר 122 מ"מ, לא היו נפגעים, אך נגרם נזק קל באחד היישובים. הרי התפוצצויות נשמעו היטב באיזור, אך לא הוכרזה כוננות ולא נגקטו אמצעי חירום. אתמול התברר כי מחבלים פלשתינים הם שירו את הקטיושות.

אלוף פיקוד הצפון יוסי פלד אמר, כי להערכתו אין התעברות של נסיונות פיגוע בצפון וכי מדובר במערכת של פעילות עוינת מתמשכת של פלשתינים שראו ודאים במדינת ישראל יעד לפיגוע. „בוודאי שהיעד היחיד אטרקטיבי של המחבלים הוא לא להיתקל בחיילי צה"ל באיזור הבטחון, אלא להגיע ליישוב אחדוי. המסרה הזו של המחבלים לא השתנתה והיא תימשך להערכתי גם בעתיד" אמר פלד.

כ־ד לאחר ההיתקלות, ערכו הרמטכ"ל, אלוף פיקוד הצפון, מפקד העובצה ומפקד הגדה תוקיר על שהתרחש, בן השתתפו גם חיילי הצנחנים. אלוף פלד אמר כי צה"ל מפיק לקחים מכל אירוע והעובדה שחוליית המחבלים מגיעות אל גבול ישראל דרך איזור הבטחון, נלקחת בחשבון חוזה לחזרי־חסות. עם זאת אמר, כי נסיונות חדירה רבים של מחבלים נכשלים במרחק רב מגדר הגבול. „איש מאתינו לא יכול להבטיח שנוכל בבאה אחת לאסוף את הנסיונות של המחבלים להגיע אל הגדר ויש חוליות ספורות שמצליחות לבוא לארץ" אמר אלוף פלד וסיכם את חיילי צה"ל שמצליחים לסכל את נסיונות הזדרה.

כל הקצינים הבכירים, ובכללם הרמטכ"ל ואלוף פיקוד הצפון, שיבחו אתמול את פעולת חיילי הצנחנים, את נחישותם והסתערותם המהירה בסמרה לחסל את המחבלים. כן שיבחו את תיפקוד המיישובים בגיליל ואת שיתוף הפעולה של האזרחים עם צה"ל. „שלבנו מוזר בכבד, אבל את הנסיונות שלהם לחדור אל שטחנו נצליחים חיילי צה"ל לסכל" סיכם אלוף פיקוד הצפון.

(המשך מעמ' 1)

הדגיש כי מאז הביאה מלבנון לא נהרג אף אזרח ישראלי בגבול הצפון.

היום יובאו למנוחות שני חיילי צה"ל, אבשלום בשארי מכפר־יונתן ואליעזר שפר מרצליה שנהרגו אתמול לפנות בוקר בהיתקלות עם המחבלים.

הכח של צה"ל, שנתקל במחליות המחבלים, פעל ביעילות ובזריזות מרגע שהתקבלה הוראה על הדירה בגדר המערכת, בסמוך לקיבוצים מגרה ויפתח. גם הפעולות שנגקטו לאחר קרב הדיזון, כשהוברר מפי המחבל שהסגיר את עצמו כי מחבל נוסף מסתובב בשטח ישראל האזר „בעדרים".

יצוין, כי מאז פרצו המהומות בשטחים טורחים אירגוני החבלה הפלשתינים וראשם המתנ', להגביר את נסיונות החדירה לתוך שטח ישראל, לצורך פיגועים. זאת, על מנת להוכיח שלא רק תושבי השטחים נושאים בעול המאבק נגד ישראל. על רקע זה יש להבין את נסיונות הפיגוע, שביצעו כמרשים האחרונים אירגון המתנ' ואירגון „חזית שחרור פלשתין" בראשות אבו אל־עבאס באחרי הגליל ועמק בית־שאן.

במישור אחר נכשל אתמול נסיון להתגנב בחיי מחבל בכיר מאירגון ארצאל־אייצה הפרטיזני ליד ציידון. הרבר גרם למתיחות בין אירגון החבלה הפרטיזנים לבין אירגון המתנ'.

האוסטרים זועמים

(המשך מעמ' 1)

לגלות את המקור של המסמך בארכיונים בלגרד ובאוסרב, ביקשה ביום רביעי בערב את עזרתה של ממשלת יוגוסלאוויה.

העיתון האוסטרי הפופולארי „קורייר" כתב: „כמה זמן עוד תאפשר ממשלת יוגוסלאוויה לאדם פרטי לשחק עם מסמך שמקורו בארכיונים רשמיים, אשר גופים רשמיים היו צריכים לבדוק אם הוא אכן קיים".

העיתון הוסיף: „כמה זמן עוד יימשך קרקס זה על חשבונו של נשיא של מדינה ידידה".

העיתון „ולצבורגר נאכריכטן", המזכיר כי „תמיד מתח ביקורת חריפה על האלהיים", כתב אתמול במאמר מערכת כי „ההתנהגות של ממשלת בלגרד

בז'יז'ינסקי וקושינסקי

היועץ לבטחון לאומי לשעבר של ארה"ב זבינגניב בז'יז'ינסקי (משמאל) והסופר האמריקאי יז'י קושינסקי בפגישה אתמול עם הרצוג (צילום: יצחק הרריי)

מטוס קל אינטה שיירת רה"מ ברצועה

שמיר בעזה: אדאג שלא יהיה קשר בין המהומות לבין התהליך המדיני

מאת דני צרקוני מפי „דבר" בירושלים

ראש הממשלה והעורך אתמול בביקורו בעזה. בתום הביקור באיזור אמר כי אילו היה מעביר את רשמיו מביקור לכל חברי הממשלה ולנושאים המבוילים, „זה היה מועיל מאוד להחלטותינו ולכיוון פעולותינו".

שמיר שבע סקירה מאלוף הפיקוד יצחק מרדכי ומקצינים אחרים במשקלת האיזור, ולאחר מכן סיור בעזה עזה שבהם. לא נראתה אף תגות. פתוחה. השיירה עברה לאורך חוף הים דרך מחנה הפליטים שאטי, ושכונת סג'עיה, הגיעה לבסיס „בעפ"ל" בגאליקוב, שם נפגש ראש הממשלה לשיחה עם מפקדים. שיחה דומה, שגם היא היתה סגורה לתקשורת, קיים במשטרת המחנות. נדרך אל הנמל המשטרה הזו, בכבוד. השיירה המגנטמת, שמעליה שם כל העת ממוט קל של חיל האוויר, אל מחנה הפליטים נוסיראת, שם המתין לה במרכז המחנה מקוזאה אבו־האני, ראש הדור, שביקש מרה"מ להסיב את תגאי הביקור של תושבי המחנה. רה"מ השיב לו, כי ישראל מעוניינת בכך, אבל מדינות ערב אינן מוכנות לשתף פעולה, ומכשילות את הנסיון לעזה. אבו־האני: „הם לא יודעים מה שיש פה, הם רק שומעים, אנחנו חיים פה". ראש הממשלה הבטיח לו לעזור.

אבו־האני היה אתמול העותני היחיד מתוך 650 אלף תושבי הרצועה, לו הקדיש ראש הממשלה כמה רקות של שיחה. לסרות שלשכתו הזמינה כתבים ללוותו, והא הפגין קוצר־רוח בסיבת העיתונאים הקבוצה שנערכה בבשטרת המחנות, והאיץ ביועצו לתקשורת אבי פזנר באומרה „אני עייף כבר, מספיק". והא אמר בה כי ראה את הנבאים הקשים במחנות אך גם את השקט הבטחון השורר בהם הזדוק לצה"ל, שאת האמצעים שקט כדי להגיע לכך הצדיק. הוא והמכיר שכין המהומות לבין פתיחת התהליך המדיני אין קשר והוא גם יראג שלא יהיה קשר כזה.

שמיר משוחח עם ראש [illegible] | מד (צילום: [illegible])

מנהל המרכז האיסלאמי בלונדון והרב הראשי של בריטניה יפעלו לפתרון במזה"ת

חילופי מכתבים בין השניים התפרסמו אתמול ב„טיימס" הלונדוני

מאת דליה שרון, סופרת „דבר" בבריטניה

לונדון (מיוחד ל„דבר"). חלישת מכתבים בין המנהל הכללי של המרכז האיסלאמי במסגד בריגנטשרק בלונדון, לבין הרב הראשי ליהדות בריטניה, בעניין הדם הישראלי לפלשתינים, ראו אתמול אור ב„טיימס". הקוראי המכתבים, אשר היוו לראשונה פתיחת דיון בדרדרתי, הועבר אל המחברים פליטים הדנים בבריטניה.

שמיר שבע סקירה מאלוף הפיקוד יצחק מרדכי ומקצינים אחרים במשקלת האיזור, ולאחר מכן סיור בעזה עזה שבהם. לא נראתה אף תגות. פתוחה. השיירה עברה לאורך חוף הים דרך. מחנה הפליטים שאטי, ושכונת סג'עיה, הגיעה לבסיס „בעפ"ל" בגאליקוב, שם נפגש ראש הממשלה לשיחה עם מפקדים. שיחה דומה, שגם היא היתה סגורה לתקשורת, קיים במשטרת המחנות. נדרך אל הנמל המשטרה הזו, בכבוד. השיירה המגנטמת, שמעליה שם כל העת ממוט קל של חיל האוויר, אל מחנה הפליטים נוסיראת, שם המתין לה במרכז המחנה מקוזאה אבו־האני, ראש הדור, שביקש מרה"מ

בהחלטת 7 סעיפים שגיבשה מזכירות התנועה

התק"ם: „חרדה עמוקה מהצטברות פירות באושים בשליטה על השטחים"

מאת ארנון מגן, סופר „דבר"

שר המסחר יצחק רבין נמצא אתמול במעמד ב„מגרש הביתי" שלו, באשר נשא את דבריו באמצעל, בפני פורום של התקים, שכלל מזכירי קיבוצים, חברי מזכירות התנועה ומביני התנועה במרכז מסלנת העבודה, ובכל זאת עורר לא מעט תגובות קלניות מצד ה„יונים" בקרב הקהל, שעיינו על האסקיזקה הנהגה ביום בפיזור המפגנות והבעו ממפגיע למצוא לאלתר מוצא מן המצב הקיים. נשמעו גם קריאות ליצחק בקאודרן, שישב באולם כל הזמן, לשאת דבריו, אך ראש ה„יונים" בתקים, העדיף להמתנק בהאמנה והתעמף בשתיקה.

מתוחר הביקורת על דבריו של שר המסחר היו בעיקר צעירים שעיינו משרתים במילואים ואמהות לחיילים.

רבין ניתח את סיבות האירועים האחרונים ותמר על קשיין של צבא להתמודד בנשים ובילדים. „אני יודע שלפעמים זה קשה לחיילים, ואני גאה על כך", אמר. עם זאת דחה מתוקף כל האשמה בין ישראל לדרום־אפריקה. למשל, בציינו כי שם נאבק שלטון המיעוט מעוט בעם שהוא זרוב – ואילו בישראל המצב הפוך. גם ההשוואות עם דרום־קוריאה או עם צמן־אירלנד אינן תופסות, אמר, משום ששם גם אנשי יחוק ופם המתפרעים הם בני אותו עם.

עם זאת אמר שר המסחר, כי בצד פתרון הבעיה האקוטית יש לחתור לפתרון מדיני, אך הוסיף כי היום אין שום גורם בציבור הערבי שאפשר להדבר איתו אלא על בסיס של נכונות מצידנו להתקפלות מוחלטת, אם לא למעלה מזה.

רבין העלה על גם את התחישבות כעוך בפני עצמו, גם באותם אזורים שאין היא משרתת בהם צודקי בטחון. ביחס לאנשי הישובים, היהודיים בי"ש אמר, כי עליהם ללמוד מאנשי הגליל העליון ולשאת בקשיים הנגזרים מאיזור התיישבותם ולא לבוא כל הזמן בדרישות.

עוד אמר שר הבטחון, כי אירגנו כל פרופורציה. במלוחמת השחרור נפל אחוז אחד מבני הישוב והיודי בתנאים שהיו קשים פי־מאה מאלה השוררים היום, ובכל זאת לא היה אז רפיון רוח. הוא הוסיף כי בכל שידוע לו, לא היתה תופעה של סרבנות ביחידות צה"ל הפועלות בשטחים – גם לא מצד חיילי מילואים.

רבין לא הרחיב את הדיבור על ה„תרעוות" והסתפק באמרו, ש„היו תרעוות". אבל דווקא נושא זה עמד במרכז דבריהם של חלק מן המשתתפים בדיון, גם בהיעדרו של שר הבטחון, שנאלץ לעזוב את הכנס בגלל עיסוקיו האחרים. כך, למשל, קרא חבר צרעה מבוב ששלח חיל בן קיבוצו לעלון המשק ובו תיאר, כיצד אנשיה של יחידה עלית בצה"ל, שרוב חבריה הם תביכי תנועות הנוער, למדו מהר מאוד להכות באלות ויש בהם רבים העושים זאת היום בהתלהבות רבה, ללא קשר עם השקפתם הפוליטית. הם מוחיתים מהלומות לא רק לצורך פיזור המפגנות ומיידי אבנים, אלא גם על ערבים שנתפסו ונכבלו.

ברוח דומה דיברה גם תמנה אפיר מבצעת־זרים איתה, אמו של חייל בצבא סדיר. דבריה, כי „לא עשינו מספיק למען השלום", זכו לתשואות רמות מצד חלק מן הקהל. יובל קם מגרזה, מפעילי „שלום עכשיו", אמר בלעב מגרים תגובות בשטחים ואומרים כי זה כדי לתרגיע, ואחר־כך פותחים חגיות ושוב אומרים כי זה כדי להרגיע. אלון שוהטר אמר כי יש מקרים אין־ספור שמפקדים מקומיים בי"ש נותנים לחייליהם מקומות שהן בלתי־חוקיות בעליל.

בין ה„נציגים" בלטו בעיקר יצחק נשרי, המסיים עתה תפקידו כראש השיחוף האזורי וכן קיבוצים ובין מושבים ועיירות פיתוח, חבר קיבוץ ארז, ויקראל ביסמן מיפעת. נשרי האשים את „שלום עכשיו", כי היא מכבירה על חיילי צה"ל במילוי תפקידם.

לאחר תום הדיון התכנסה מזכירות התנועה וגיבשה החלטה בת שבעה סעיפים, המביעים „חרדה עמוקה מפני „הצטברות פירות באושים בקיום השליטה על הפלשתינים בשטחים", קוראת לממשלה לפעול בכל האפשר למען מו"ם מדיני ולתמוך בעניין זה ביזמות ממשלת ארה"ב, קוראת לחיילי צה"ל להקפיד על מילוי הפקודות ללא חריגות ומגנה כל תופעה של סרבנות. הצעה לקיים הפגנה יחד עם תנועות הנוער לא התקבלה.

„השדולה הערבית הפכה לשחקן מרכזי במגרש הפוליטי בארה"ב"

– קובע מיכאל קרטיס, פרופ' למדע המדינה, במחקר שפירסם המכון לנושאים יהודיים ליד הקונגרס היהודי העולמי בלונדון

מאת יקיר צור, סופר „דבר"

השדולה הערבית בארה"ב, שנבדרה בשנים האחרונות עצמה רבה, הפכה כיום לשחקן מרכזי במגרש הפוליטי בארה"ב, והיא פועלת נמרצות לקידום אינטרסים ערביים שם. כך עולה ממחקר מקיף על השדולה הערבית בארה"ב, אשר פורסם באחרונה על ידי המכון לנושאים יהודיים שליד הקונגרס היהודי העולמי מלונדון.

עורך המחקר, מיכאל קרטיס, פרופסור למדע המדינה באוניברסיטת ראטגרס, אומר כי בדרכי פעילותה והתארגנותה, מחקה השדולה במידה רבה את הארגונים היהודיים בארה"ב. מידת התיאום ושיתוף הפעולה בין הארגונים הפרו־ערביים השונים עדיין נמוכה, אך עם זאת הם השיגו והתקדמות רבה בגיבוש קהילתי, ברישום מצביעים וביצירת קשרים עם גופים שאינם קשורים לנושא המזרח התיכון. השדולה הערבית מצליחה לרכוש עצמה ולמצוא יחוד מקורות תמיכה באמצעות קשריו עם ערביסטים במשרדי המשלה ועם חברות הנפט וחברות בעלות אינטרסים כלכליים במזרח התיכון.

המחקר מציין חמש קבוצות מרכזיות הנולטות מבין כמה עשרות גופים ערביים: התאחדות הלאומית של ערבים אמריקאים, הזרוע הערבי האמריקאי נגד הפלילה, המכון הערבי האמריקאי, הארגון לזכויות האדם של הפלשתינים והתאחדות הבוגרים הערבי אמריקאי. ארגונים אלו מוציאים מגוון רחב של פירסומים, מפיצים מדעות תמיכה ביתונים הארציים ומארגנים צוותי חשיבה ווועדות פעולה פוליטיות. הם שומרים על קשרים הדוקים עם מספר גופים אמריקאיים בהם מועסקים „פרביסטים" ומקבלים מימון חלקי מחברות הפעילות במזרח התיכון.

עניין מיוחד מהוה הנטייה לנצל מימון ערבי לרכישת עמדות ניהול באוניברסיטאות, כמו לדוגמא בהארווארד, ג'ון הופקינס וג'ורג'טאון ובעקבות זאת ניסיון להפעיל על תוכן הקורסים ואף על מינוי מרצים. מספר מוסדות ותרבות, כגון סמיטסוניאן, סינו את יחסם לישראל לאור הציפיות למימון עדכי.

ד"ר אבי בקר, מנכ"ל הקונגרס היהודי העולמי בישראל, אשר מימן את המחקר, אמר כי תופעה מעניינת זו, של ארגונים ערביים המחקים את דרכי הפעולה של יהודות ארה"ב, מהוה אתגר רציני ליהודות ארה"ב, הזייבת להתמודד מעתה מול מנגנון תעמולה משומן ומאורגן המכיר היטב את שפת וכללי המשחק הפוליטי בארה"ב.

המשטרה מבטיחה לפעול „בתחכום ובמהירות" כדי לאבטח ואדי ערה

מאת יצחק מרידור
ויסי ליבוביץ, סופרי „דבר"

„ציר ואדי ערה המקשר בין העמק לגליל, יישאר פתוח ויהיה בטוח למעבר כלי־רכב. אנחנו נחשים ברעתנו לשעול בתקיפות ובמהירות ובמהירה מתרחבות כדי למנוע כל ניסיון של שיבוש התנועה מצד שהיה בעת ויריקת שני מקבקי תבערה על אוטובוס שהטיע ילדים".

זאת הבטיח אתמול מפקד המחוז הצפוני של המשטרה, ניצב שלמה תרזן, במסיבת עיתונאים מיוחדת בהשתתפות כל הקצינים הבכירים במחוז הצפוני.

קצין החקירות המחוזי, ניצב־משנה יסי לוי סיפר כי מתוך 316 הנחות שאירעו במחוז במהלך שנת 1987, רק 98 מהם פוענחו וכ־40 מהם היו הנחות של יירות ושדות חקלאיים על רקע לאומני.

הנחות אלה נגרמו בעיקר בחודשי הקיץ.

מפקד המחוז הוסיף, כי בחודשים האחרונים מוגבשת עליה בחמירות הסדר על רקע לאומני. לדבריו, הבחירות החלטות וקרנות עלולות לשמש מנוף בידי גורמים קיצוניים במגזר הערבי כדי להביא להחלטה בקרב מיגזר זה.

מסיבמי נתוני הפשיעה הכללית מתברר, כי במחוז הצפוני חלה עליה של 1.2 אחוז בנפח הפשיעה לעומת הנחות אלה נגרמו בעיקר בחודשי הקיץ.

מפקד המחוז הוסיף, כי בחודשים האחרונים מוגבשת עליה בחמירות הסדר על רקע לאומני. לדבריו, הבחירות החלטות וקרנות עלולות לשמש מנוף בידי גורמים קיצוניים במגזר הערבי כדי להביא להחלטה בקרב מיגזר זה.

מסיבמי נתוני הפשיעה הכללית מתברר, כי במחוז הצפוני חלה עליה של 1.2 אחוז בנפח הפשיעה לעומת אשתקד וגידול של 3.3 אחוזים במספר התיקים הפליליים שנפתחו. בסך הכל, נרשמו במחוז 19 תיקי רצח, 18 מהם פוענחו, 20 נסיונות לרצח – 14 פוענחו, 46 מקרי שוד בנסיבות מחמירות – 29 פוענחו, ואינוס בכמה – 66 תיקים, 57 פוענחו. השנה נרשמה ירידה של 10.8 אחוז במספר התלונות שהתקבלו מהציבור. מתוך 822 תלונות, 56 נמצאו מוצדקות ו־15 מוצדקות בחלקן.

בוא לוועידה העשירית של מפם!

ב-5.5.88 תיפתח הוועידה העשירית של מפם.
עכשיו הזמן לקחת חלק פעיל בקביעת הדרך.
עכשיו הזמן לרכוש את התו לוועידה בה יישמעו הדברים הקרובים ללבך:

בעד שלום עכשיו

למען פיתרון מדיני, המבוסס על העיקרון של שטחים תמורת שלום. למען דו-קיום בין יהודים לערבים בארצנו.
למען מדינה יהודית ציונית ודמוקרטית.

בעד חברה צודקת

למען תנאי עבודה הוגנים. למען שכר הוגן ושמירת זכויותיהם וכבודם של העובדים.
למען עידוד היצירה, הייצור והיצרנים בישראל.

בעד חופש ושיוויון זכויות לכל אזרחי ישראל

למען חיים דמוקרטיים וחופשיים מכפייה דתית. למען שיוויון זכויות לנשים.
למען עקירת הגזענות מחיינו.

לכ' מפם, ת.ד. 1777 תל-אביב 61016.

הוועידה העשירית של מפם

☐ כן, אני מבקש לדעת עוד על מפם ולקבל חומר כתוב.

☐ כן. אני מעוניין להיות בין הבוחרים את הצירים לוועידה. אנא התקשרו איתי כדי שאדכוש את תו הוועידה העשירית.

שמי: _____
כתובתי: _____

תו הוועידה - המפתח שלך להשפעה.

מפם

מפם חזקה - מחזקת אותך

דיניץ: לפתוח בהידברות עם ארה"ב כדי שלא תכפה יוזמת שלום

מאת יקיר צור, סופר „דבר"

„ישראל חייבת לפתוח מיד בהידברות עם ארה"ב בנימין לבגש „רשת בטחון" מוסכמת על שני הצדדים, אחרת אנו עלולים למצוא את עצמנו בפני תוכנית שלום אמריקאית מגובשת שתכפה עלינו", כך אמר אתמול יו"ר הנהלה הציונית, שמחה דיניץ, בשובו מארה"ב, שם נפגש, בין היתר, עם שר החוץ האמריקאי ג'ורג' שולץ ועם מקבלי בכירים במחלקת המדינה.

במסיבת עיתונאים שקיים אמש בשדה התעופה בן־גוריון, אמר דיניץ כי הסכנה הזו היא של פתרון כפוי הנכפה לישראל היא מצד ארה"ב, שהיא למעשה המדינה היחידה היכולה לנקוט נגדנו סנקציות ממשיות. „אם לא נגיע להידברות מוקדמת עם ארה"ב לגבי ההסדר הבולל, אנו עלולים להימצא במצב לא נעים ובו שלא רצה ועידה בינלאומית, עלול למצוא את עצמו כפורום בינלאומי סטה", אמר דיניץ.

בהתייחסו ליחסת השלום האמריקאית אמר דיניץ, כי לתוכנית זו שלושה מרכיבים: הסדר הבינים – המבוטס למעשה על תוכנית האוטונומיה, מבלי לזכור זאת בפורש; הסדר סופי – המתבסס על תוכנית ריגן משנת 1982, גם כאן בלי לזכר זאת במפורש; ושרביב בינלאומי, אותו הם מכנים בעת „הכנה בינלאומית", שיאפשר פתיחת כשא ומתן ישיר בין הצדדים. דיניץ הוסיף כי ארה"ב רואה יחומה זאת כמקבה אחת ששלושת חלקיה שזורים אחד בשני. הוא הדגיש כי כי שסבור שניתן לבחור רק שלב אחד מתוך שלושת השלבים, משלה את עצמו.

לגבי עמדת יהודות ארה"ב אמר דיניץ כי משיחות שקיים עם מנהיגים יהודים רבים ומהפעותיו בפני ועידת הבסיאים הוא התרשם כי היהודות האמריקאית המאורגנת, על כל רבדיה, מתייצבת לימין ישראל במאמצה להחזיר את השקט לשכחיב, בצד הראמה הרבה מהמצב שנוצר. עם זאת, בדור כיום לכולם, גם לאותם יהודים שעוד כה דגלו ב„שב ואל תעשה". כי הסטאטוס־קוו אינו יכול להימשך וכי יש לחחיש את המהלך המדיני. דיניץ הוסיף כי משיחותיו עם חברי קונגרס יהודים ולא יהודים, הוא התרשם שאין כל סחנה לדון בקיצוץ הסיוע האמריקאי לישראל.

גוראל נבחר שוב למועמד „העבודה" לראשות עיריית חיפה

מאת אריאלה ראובני, סופרת „דבר"

חברי המועצה של מפלגת העבודה במחוז חיפה בחרו אמש פה אחד באריה גוראל כמועמד המפלגה לתפקיד ראש עיריית חיפה לתקופת כהונה נוספת.

גוראל משמש כראש עיריית חיפה זו הקדנציה השנייה, שותפיים בנובמבר השנה בבחירות לראשות עיריית חיפה.

בקדנציה הקודמת נבחר גוראל בבחירות איטיות ברוב כי 64 אחוז. שלשום נערכה במפלגת העבודה במחוז חיפה פגישה בין המזכירויות של המפלגה בחיפה וביירושלים. דב גרפונקל, מזכיר מפלגת העבודה במחוז חיפה, מסר אמש כי סוכם בפגישה על שיתוף־פעולה מלא בין המחוזות בכל הנושאים הקשורים במפלגה.

אוהדי קבוצת הפוטבול „וואשינגטון רדסקינס", שזכתה באליפות ארה"ב, בתהלוכת נצחון ברחובות הבירה האמריקאית לציון הנצחון ההיסטורי על קבוצת „דנוור ברונקוס". (צילום: א.פ.)

ועידה בקאהיר קוראת להחמיר בעונש טרוריסטים

קאהיר, (ע"ז). – קציני משטרה בכירים ומומחים אקדמאיים משש מדינות קראו אתמול לממשלות בעולם להגביר את המאבק הבינלאומי נגד הטרור.

ועידה על הלוחמה בטרור, שאורגנה על־ידי בית הספר המצרי לשוטרים ומספר אוניברסיטאות באה"ב, גם קראה למדינות לא לשתף פעולה עם מדינות הנהגות ב„טרור מדיני", כדברי החלטה הסופית שנתקבלה בעידה בת שבת הימים.

ההחלטה לא נקבה בשמות המדינות, אולם הצביעים – רובם ממדינות מערביות או פרו־מערביות – אמרו כי הכוונה לאיראן, לוב וסוריה.

המומחים המליצו, שכל הממשלות יחתמו על הסכמים קיימים ללחמה בטרור או יגיעו להסכמים אחרים דומים. הוסיפו כי על הארגון לעודד שיתוף פעולה כזה. הם קראו למדינות לחוקק חוקים כדי להעניש מחבלי טרור. אך לא פירטו.

בועידה השתתפו נציגים מארה"ב, בריטניה, בצרפת, ספרד, סודאן, הבדור למניעת פשיעה של הארגון המשטרה הבינלאומית אינטרפול.

התנגשויות בין אחיות שובתות-לשוטרים בלונדון

לונדון, (רויטר־עדי"ם). – קבוצת אחיות בבי"חים נאבקה עם שוטרים ליד משרד ראש הממשלה מרגרט תאצ'ר אתמול, זמן מה לפני סיום השביתה הראשונה בסוגה של אחיות בבריטניה, שנמשכה 24 שעות.

האחיות איימו לנקוט צעדים נוספים, אם המבטלה לא תעלה את שכרן באופן משביעותי ואם לא יוזמנו כספים בפיזה מספיקה למערכת הבריאות הבריטית.

„אין להציא מכלל אפשרות פעולות נוספות, אם השביתה של היום לא תשפיע על תאצ'ר", אמר הקטור בקנדי, אחד מראשי האיגודים המקצועיים של האחיות והמדים.

על אף האשמותיה של תאצ'ר, כי השביתה משבעותה נסיות חולים, הודיע האיגוד, כי 6,000 אחיות השתתפו בשביתה בדרישה לתוספת שכר והוספת תקן בים לטיפול הבריאות הלאומי. האחיות הפרו בכך נוהג של שנים, שאין הן שובתות בבתי חולים.

בסך הכל שבתו רק 2 אחוזים מתוך 470,000 האחיות בבריטניה. אנו האיגודים, „השלג" המלכותי לכישול סיעודי", אסר על חברי לשבות.

מנהלי „פזגז" נחקרו במשטרה

כדי לוודא אחריותם המיניסטריאלית לדליקה בחוות הגז

מאת יוסי ליבוביץ, סופר „דבר" בגלל המשפטי

מנהלי פזגז, שבעות המיכלים שלה בקריית אתא פרצה הדליקה הגדולה בשבת, נחקרו ביומיים האחרונים בחקירת המשטרה בנמלון. הקרקע נסיר לבדר את מידת „אחריותם המיניסטריאלית" לפיצוץ.

ראשון הנחקרים היה יצחק צדרבן, מנהל חוות המיכלים, ואחריו נחקר זאב אשכנזי מנהל פזגז בארצי. את החקירה ניהל ראש מחלק הסיור של המשטרת הנמלון, פקד שמואל מרמלשטיין.

חקירת השניים לא הביאה לגילויים משמעותיים, אולם מן הנכנס שיחקרו פעם נוספת.

ל„דבר" נודע כי המשטרה מתעתדת לחקור גם את המפקח על בטיחות חוות הגז במשרד העבודה, המעניק רשיונות עבודה לחברות הגז, וכן את ראש מינהל הדלק, שמעון גלבוע. הוא לא יחקר לצורך עדות מסייעת, משום שהחקירים הגיעו למסקנה, לפיה מינהל הדלק אינו צד פעיל בכל הקשור לנהלי הבטיחות בחוות הגז.

כבר עתה קיים מיכתב מבזר שאם יוגש כתב אישום על רשלנות, יתבקן שהוא יהיה נגד ארבע חברות הגז הפעילות במשותף בחוות. זאת משום שהיוזמה זו דווקא חברת סופרגז אשר ניהלה את המו"מ המשפטי עם מבני האש בשם ארבע החברות על נהלי הבטיחות במקום.

מפקד מרחב חיפה, תת־ניצב יעקב זביבו, מסר אתמול כי בשנה האחרונה נערכים דיונים על הקמת עמדה שתכלול את כל המפעלים הגדולים בנמל חיפה, לשם היערכות משותפת לשעת אסון.

שוטר מנמשטרת החופים התאילנדית מגיח על „אנשי ספינות" ויטנאמיים, שנתפסו על ידי סטיבת פטרול תאילנדית בים ד'. תאילנד הודיעה, כי תגרש מתחומה את כל הפליטים הוייטנאמים, שיגיעו אליה בדרך הים. (צילום: א.פ.)

هكذا من الاصل

هكذا من الاصل

שביתת האחיות בבריטניה מחזקת דעת מומחי הבריאות בלונדון:

מערכת הבריאות בבריטניה צועדת לקראת קיצה המוחלט

מחסור בכוח אדם ובציוד מסכן המערכת, שנחשבה הטובה בעולם ● 64 אחוז מהבריטים חושבים שהבריאות היא הבעיה מספר אחת במדינה

לונדון (א.ס.) . – בשנתו הארבעים, שירות הבריאות הלאומי בבריטניה „ערוך לקראת קיצו המוחלט" – כך קבע בטאון הגבורה הרשמית הבריטית, המוקדשת לשירותים בריאות הבריטים במדינה.

המקום הראשון בדיווח, לפני הרצאה לסגר האבטלה במדינה. 64 אחוז מהנשאלים טענו, כי זהו הנושא החשוב ביותר, מספר כפול מסך בעניין זה לשני חודשים כלבד.

מערכת הבריאות הציבורית בבריטניה הוקמה על ידי ממשלות של אחיות ומרשות.

ובמאמר מוקדם ביקורת הדיפה על הניחול בבתי החולים וטען כי הוא לא יציל. „כמעט כל בתי החולים מלוכלכים ומלאי מזוהמים, הרבים מהם אין תחזוקה מתאימה", נאמר בבטאון. לדבריו, הסיבה היחידה

שוטרים בלונדון מנסים לעצור את המפגינים, שיצאו לרחובות בתמיכה בשביתתן של האחיות בבריטניה. המנהיגים ניסו להגיע למעונה של ראש הממשלה, אולם המשטרה טענה, כי ההפגנה אינה חוקית והחסמה את דרכם של המפגינים. (צילום: א.פ.)

רוב אלה הנעדרים בשירות בסכנים עם הקביעה, אולם הרעות חלוקות לגבי הרכים לפתרון. שביתת האחיות, הראשונה מסוגה בבריטניה, היתה רק הנר האחרון בסדרה של מאבקים למען שיפורים רדיקאליים במדיניות המשלה לשיפור שירותי הבריאות.

התלונות על השירות אינן חדשות, אולם הרמה לגבי עתידו הלכה וגוברת בין החולים ומומחי הרפואה. החששות הגיעו לשיא בדצמבר, לאחר מתן של תיעוב בן שמונה שבועות במהלך ניתנת לכ. הניתוח נדחה חמש פעמים בגלל מחסור באחיות מיטפל נמרץ בבית החולים בבירמינגהאם.

הרושאים טענו, כי אין קשר בין הדחיה ובין מחנו של הניתוח, אולם דעת הקהל הודעה. מסקר אחרון שפורסם בבריטניה עולה, כי הרמה עדיין מעבר לדרך, למחות ויכוח בנורוזגיה ובזוטסלביה.

המסמך התגלה על ידי דושאן מלנקה, לשעבר האדריכל הראשי של ארכיון המלחמה בבלגרד. מלנקה היה מוכן למסור מסמך זה לחברי הוועדה בהיותו בתנאי שהוא יצוקי כתבר מהמניין לחוקרה. משגרחו תנאיו, מסר מלנקה את המסמך ל„רד שפיגל" בסכום העגול של 100,000 דולאר. לפי ה„אובזרבר" הלונדוני, מומחים בינלאומיים והיסטוריונים צבאיים תומכים ברעה, שהמסמך זה אינו מזויף.

המסמך הנמצא בידי הקונגרס היהודי העולמי מחזק את השערותיו של ולדהיים בפנה בקוראה. המסמך התגלה בארכיון של קרואטיה והוא מגלה שבריק ביום שנשלחה הוראת הבירוש שמרסמה ביום ב' בדר שמיגל", זה לשנגנו קרום ולדהיים במליית הבזמיעי עבור „אומץ בקרב נגד המורדים במערב בוסניה". ולדהיים היה אחד משלושה קצינים שזכו במליה.

קרואה ליוגוסלביה היא כמו אושוויץ ליהודי פולין. בשישה שבועות של קרבות ומבזן, מה-4 ביוני 1942 עד 18 בילול 1942, נהרגו 1600 פרטיזנים המרשים מתוך 80,000 אוכלוסי קרואה, נמבוא 13,000 איש בלתי חמושים ו-68,000 איש נגרשו למחנות ריכוז.

משך שבעה חודשים המרוש ולדהיים את היחוד בבניה לוקח שבאזור הרי קרואה, שם התמקם מכה הצבא הגרמני, אך כשנשפטו הטבריות הללו נאלץ לחודרה, שאכן היה בקרואה ושירות שם כקצין אסמקה. בקיץ 1943 מתמנה ולדהיים למנן מפקד המרדיעין באזור הנלקן, ובכך הוא הופך לקצין בעל הדרגה הרם ביותר באזור.

מסמך המתאר את מבנה הצבא הגרמני בבלקן מתאר את תפקידו של ולדהיים כקצין-03, שפרושו סגן קצין מודיעין ראשי. בתוקף תפקידו היה על ולדהיים לדווח ישירות למפקד הצבא בבלקן, לשמר בנושאים מיוחדים כמו הריגות, עינויים וגירושים, לחקוד שבירים או להיות אחראי לחקירת שבויים, ולא רק שבויי מלחמה. הוא היה אחראי ליומן „המסמכים הנעולים" – יומן המכיל את המסמכים הסודיים ביותר של הצבא, כולל תוכניות מלחמה, נוהלי גירושים והשמדה, ופשעים נוספים.

אכן יש מסמכים המעידים שולדהיים מילא את כל התפקידים „שהוטלו עליו", בתוקף הגדרת תפקידו. בשמיני באוגוסט 1943 כתב ולדהיים ביומן המלחמה עליו היה אחראי: „לפי פקודת תרשה של הפיהרר, יש ליהרג בבריטים (פרטיזנים) שנתפסים בעת הקרב", והוסיף: „את החשודים, בהיותם בבריטים, יש לקחת בשבי ולשלחם אותם לגרמניה למחנות עבודה". הוראות אלה נשלחו על ידי ולדהיים גם ליחידות השדה. על המידע הרב שהיה מגיע אליו על ולדהיים ועל תפקידו הבכיר בסלב הפיקוד, מראים מסמכים ממאי-אוגוסט 1944, כהם יש סיכומי שיחות מדריות ביותר, שבהן השתתפו מפקד אזור הנלקן, קודם ולדהיים ועוד קצין בשם לוטגנס מרי. בשיחות אלו משוחחים השלושה על נושאי מדיעין הנוגעים במצב באזור הים התיכון, בדרום, איטליה והנלקן, ובשיחה אחת מדווח על שימוש בגבי עדוכה לשם אכסנת רכבות ביזון. ביל לאוגוסט דובר בפגישות אלו על מבצע חיסול פרטיזנים ושריפת כפרים שלמים. כל זה מצוי ביומן הנתנים על ידי ולדהיים.

בידי הקונגרס היהודי העולמי מסמכים המעידים על תפקיד יחידתו של ולדהיים בגירוש יהודי חרוזה וכרתים בספטמבר 1944. על תפקידו בהעברת עשרות אלפי חיילים אינטליגנטים למחנות כפיה גרמניים. לאחר מכן מעיד אלוף בעלות הנאמנים, ומסמכים על מעורבותו בחקירת שמיני המלחמה של בעלות הברית.

בשבוע שעבר נפגש רענן לוריא עם קורט ולדהיים, ושאל האם בתפקיד שיקעתו הצבאי, הם בחזית המזרחית בה היה קצין פרשים והן בעת שיחתו בבלקן, הוא הרג אדם. „אני יכול לומר, ולא עשיתי זאת", ענה ולדהיים. הייתכן שאי-אפשר לזכור כשהרגים אדם?

עברו של ולדהיים – הסיפור המלא

עברו הבלתי מכובד של איש מכובד ביותר

מאת מרים מקס, פרשה „דבר" בשיר יחזק

ציריוק, (מיוחד ל„דבר") . – ב-8 בפברואר עומדת להגיש את מסקנותיה הוועדה הבין לאומית, שמונתה על-ידי ממשלת אוסטריה מדי לחקור ולקבע האם הנשיא אוסטריה קורט ולדהיים ביצע או לא ביצע פשעי מלחמה בעת שרותו בצבא הגרמני במלחמת העולם השניה. אם תמצא הוועדה שולדהיים אכן ביצע פשעי המלחמה, תאושר סופית אחת מפרשות ההונאה הגדולות של ההיסטוריה המודרנית. אם לא תאשר הוועדה את האשמות נגדו, ימשכו ללא ספק הניסיונות להוכיח בפני העולם את אמיתותן.

כיצד הועלה, לאחר ארבעים שנה, לסדר היום הציבורי, עברו הבלתי מסכנר של איש ציבור מכובד? בדצמבר 1985 הגיעה לאוסטריה ויכוח פומבי, האם לכבד את זכרו של הגנרל הנאצי אלכסנדר לוהר, מפקד חזית הבלקן במלחמת העולם השניה, בלוחות זכרון, שהוצגה את שמו במסדרונות האקדמיה של חיל האוויר האוסטרי. הויכוח עצמו מעורר תמיהה לנוכח העובדה שגנרל אלכסנדר לוהר הואשם, נשפט ותלה ביוגוסלביה, בשנת 1947 בעוון ביצוע פשעי מלחמה. אך האוסטרים לא הסתפקו בקביעת היוגוסלבים, הם רצו לקבוע את מעמדו של לוהר בעצמם.

בינואר 1986 התפרסם בשבועון אוסטרי מאמר התומך בהנצחת שמו של הגנרל לוהר, בטענה ש„אחרי הכל הא לא יכול היה להיות כל כך נורא, אם קורט ולדהיים, המועמד לנשיאות אוסטריה, שותף בשרותו בעת המלחמה".

אותו שבועון אוסטרי התגלגל לידיו של אילן שטיינברג, מנכ"ל הקונגרס היהודי העולמי בניו-יורק. בראשו של אילן נולקה נורה אדומה. „אם ולדהיים שרת ביחידתו של לוהר בבלקן, כיצד יתכן שהוא למד באותן השנים משפטים בוינה, לאחר שנעצר בחזית המזרחית ושוחרר מהצבא", כפי שכתב ולדהיים בשנת 1977 בספרו „אתר לשלום".

חוקרי הקונגרס היהודי העולמי נטעו מיד לחזה, חוזרו כשבירים בילומו של לוטגנס קורט ולדהיים העומד על מסלול הטראה ביוגוסלביה הכבושה בחברת גנרל הס.ס. ארתור פלפס. הצילום מה-22 במאי 1943 אושר כמקור עליידי מומחים ועליידי ולדהיים עצמו, והוא המציא את ההוכחה הראשונה שולדהיים שיקר בספר. פרסום תמונתו של ולדהיים עורר את חשדו של שגריר ישראל בארם בניסין בתביעה שבתוקפי תפקידו נכנס לארכיון הארם ומצא לראשונה להפתעתו תיק על שמו של ולדהיים, בו הוא מואשם ברצח.

גם חוקרי הקונגרס היהודי העולמי הסתערו על חקר עברו של ולדהיים, ובדיבר לטרם 1986 פרסם ב.ניו יורק טיימס" על סכר מבאשים, כי ולדהיים היה חבר בתנועה נוער נאצית; כי שיקר כדי להסתיר את עברו בעת מלחמת העולם השניה, ושרת כקצין בצבא הגרמני בבלקן ביחידה, שהיו אחראיות לדיפות ולמעשי אכזריות נגד פרטיזנים; כי שרת בסלוניקי בצוותו של מי שאורגן אות גירוש יהודי העיר.

יומיים לאחר פרסום זה הוכיח ולדהיים, בסברק לנשיא הקונגרס היהודי העולמי אדגר ברונפמן, את שפורסם על עברו בעיתון. בסברק לברונפמן כתוב ולדהיים, שאין כל בסיס להאשמות נגדו. „הבל בסמרה להכפיש את שמי, לפגוע בעמדי הבין לאומי ובמועמדותי לנשיאות אוסטריה". והוא המשיך בסברקו, „שיתתתי בתור מפקד בבלקן, שיתתתי בסמרות זו לא היה כל קשר לאירועים כה מזעזעים וטראגיים... מעולם לא השתתפתי ולא הבאה לידיעתי פעולות מסוג כזה". היתה זו הפעם הראשונה שולדהיים נסוג מגרסתו הראשונה על שרותו הצבאי.

עם פרסום מסמכי הקונגרס היהודי העולמי, ביקש המשרד לחקירות מיוחדות שליד משרד המשפטים האמריקאי, האחראי לטיפול בפשעי מלחמה נאצים שהצליחו להימלט לאחר המלחמה, המשרד עורך חקירות משל עצמו, ובאפריל 1987, על סמך ממצאי החקירה, מציבים משרד המשפטים ומחלקת המדינה את קורט ולדהיים ברשימת האנשים, שעליהם נאסר לדרוש לגבולות ארה"ב, בגלל פשעים שביצע בעת המלחמה.

במכתב שנשלח למשרד ההגירה מהמשרד לחקירות מיוחדות של משרד המשפטים מפורטים פשעיו של ולדהיים, אם בעת שירותו בצבא הגרמני „עזר או השתתף" במעשי רדיפת אלה: העברת עצירים אזרחים ליד הס.ס. לשם ניצולם בעבודת עבדים; גירוש המוני של אזרחים למחנות ריכוז ומוות; גירוש יהודים מהאיים היוונים ומבניה לזיקה שביוגוסלביה למחנות ריכוז; הפצת פרסומים אנטישמיים; רצח והתעללות בשבויי מלחמה של בעלות הברית והוצאה להורג של בני ערובה.

שש פעמים פנה ולדהיים למשרד המשפטים שיסיר את הגירה, אך אף פעם לא פנה לבית המשפט לערער על הממצאים העומדים נגדו. פרשיות נאציים כמו קראל ליוואס וג'ן דמיאניוק ניהלו מאבק משפטי שנמשך שנים רבות.

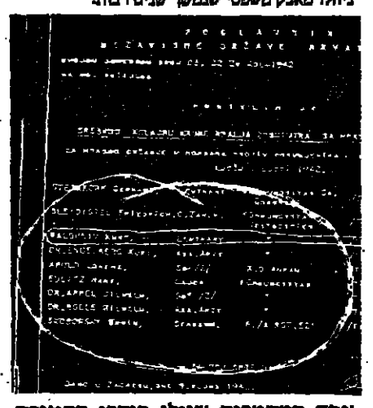

אחד המסמכים שגילו חוקרי הקונגרס היהודי העולמי באריכון הצבאי בקרואטיה. המסמך מגלה שקורט ולדהיים קיבל את מדליית הכבוד על שם המלך זבוניטר בעבור „אומץ בקרב נגד המורדים במערב בוסניה".

מה ידוע ממשלת על עברו של ולדהיים?

עוד ב-1947 קבעה הוועדה לפשעי מלחמה של יוגוסלביה, על סמך מסמכים ועדויות של שבעה עדים, שקורט ולדהיים הוא פושע מלחמה האשם „ברצח, הריגה ושריפת כפרים". מסמכים אלו מצויים בארכיון הצבאי בבלגרד.

ב-1948 הועבירו היוגוסלבים את תוכן המסמכים לידיעת הוועדה לפשעי מלחמה של בעלות הברית בלונדון. ועדה זו ריכזה חקירה את המידע על פשעי מלחמה נאצים. לאחר עיון במסמכי של ולדהיים, קבעה הוועדה שעל ולדהיים לעמוד לדין לפי הסעיף הבין לאומי בעוון רצח והריגת בני ערובה. משעיו של ולדהיים הוגדרו כחמורים ביותר והוא סווג בקטגוריה "A" של פושעים שיש להעמידם לדין. 40 שנה היה תיקו של ולדהיים חמור. בחודלה בתיקוה של הוועדה לפשעי מלחמה של בעות הברית, וכשזו סיימה את תפקידה, הועבר תיקו, יחד עם 40,000 תיקים של פושעים נאצים, למשמרת בארכיון האו"ם שבניו יורק. רק בדצמבר 1987 נפתח הארכיון לציבור חוקרים ועתונאים לאחר מאבק, שנמשך למעלה משנה ושהוגל על ידי ממשלת ישראל לאו"ם.

בשנת 1940 היה ברשות ממשלת אוסטריה ממסך, המאשר את השתייכותו של ולדהיים להנוער הנאצית A.S. – פלוגות הסער, והארגון הסטודנטים הנאצי. עובדות אלה ושאמות בגיליונו האישי של ולדהיים, שנפתח בעת שחיפש עבודה בבית המשפט, אך למרות קיומו של מסמך בלתי מסוכן זה, עובדות אלה לא היו ידועות בציבור, אפילו בעת שעמד להיבחר לנשיא הרפ"ם ב-1971. רק ב-1986 פורסם ברבים בעתון גאורנאצי במערב גרמניה דבר השתייכותו של ולדהיים לפלוגות הסער. באותו חומן הוא זוהה בבילום משנת 1938 של חברי ארגון הסטודנטים הנאצים בעת מערב בוסניה.

ל-אנ.אס.אס, הארגון שקדם ל-אס.אי.אי, היה מידע על ולדהיים עוד בשנים הסתיימה המלחמה. אך למרות חקירות ומניות ותקנות הבחיש הארגון את קיום המידע הזה. רק ב-1987 הוא הודה בפני הקונגרס, שבידיו מידע על ולדהיים זה 43 שנה, חתל מה-26 באפריל 1945. עד היום לא ניתן לאיש לעיין בתוכן המסמכים המצויים בידי הס.אי.אי. „מעמד במחון לאומי", אלם מקורות בארגון מסרו לאנשי הקונגרס היהודי העולמי, שבמסמכים מצוי תיאורת חמיד של ולדהיים, צבע עיניו, גובהו ומשקלו, דבר המרמז שיתכן והוא נמצא ברשימה של פושעים מבוקשים.

האין זה מפתיע, שכל המידע הזה היה מצוי בידי ממשלות בעת שקורט ולדהיים הסתובב חופשי התקדם בסולם הקריירה הדיפלומטית המזרחית שלו, החל מעוזר לשר החוץ של אוסטריה, דרך שגריר אוסטריה לאו"ם ומזכ"ל האו"ם, ועד למשרה הרמה של נשיא אוסטריה? האין זה מפתיע שכל אותו הזמן הצליח ולדהיים להסתיר בהצלחה את עברו הנאצי ולהפיץ בציבור את גירסתו? המתעקשת על עברו

בספרו „אתר לשלום" שפורסם ב-1977 כותב ולדהיים על שירותו בצבא הגרמני: „הידיעה שאני משרת בצבא הגרמני היתה קשה מנשוא. השתחרר ממצב זה הגיע ב-1941 כשהיחידה הצבאה בחזית המזרחית. נפצעתי ברגלי ושוחררתי מטעמי בריאות. כשהבראתי ב-1942, לא יכולתי לעזוב את אוסטריה. הגבולות היו סגורים. הוקשיתי להמשיך בלימודי לקראת תואר דוקטור למשפטים, שאותו קיבלתי כעבור שנתיים".

ולדהיים חזר על גירסה זו גם ב-1980 בכתבו לתוכ הקונגרס סמנכ"ל טולר. וכך כתב ולדהיים: „ראשית, אני רוצה לציין, שמעולם לא הייתי מעורב לתנועת נוער נאצית. ניימתי עליידי השלטונות הנאצים בסדרן המלחמה. הוצבתי ליחידת סיור של חיל הפרשים ולא היה לי כל מגע עם יחידות השמדה. נפצעתי בחזית המזרחית ולא היה באפשרותי לשרת יותר בחזית". בראיון ל„ניו יורק טיימס" ב-1981 חזר ולדהיים על אותו סיפור. כבר באותה שנה היו שמועות שלולדהיים עבר נאצי. על כך הגיב ולדהיים באותו ראיון: „שמועות, הגנבות לנאצים, אבל הוסיף, שהשמועות על עברו הנאצי מופצות על ידי ממשלת ישראל לאו"ם.

כאמור במכתבו לאדגר ברונפמן במארס 1986 הדגה ששירת בבלקנים „במתרגם ומקצין ממה". הכשמתגלים מסמכים הנאצים, שולדהיים ריחם באופן אישי למפקד העליון של כוחות הבלקן, ממנה ולדהיים את גירסתו ומעון, שאכן היה קצין מודיעין, אך שימש בתפקיד של מקיר אל מוכיח. וכשזה אינו מתאים למסמכים, הוא מודה שהיה קצין אספקה ובכך מסגיר את עצמו, כיון שקציני אספקה בצבא הגרמני הם אנאים לגירושים למחנות הריכוז. לדברי אילן שטיינברג, הגיש ולדהיים אות „עשרה גירוטאות שונות על מעשיו בעת המלחמה.

היכן היה ומה עשה ולדהיים בעת המלחמה בשנים 1941-1942? לאחר שהחלים מפצעיו בחזית הרוסית בין שני התפרסם בשטעון הגרמני „רך שטוב". מסמך בגרמנית מבקר מה-22 ליולי 1942 זוז לשונה: „ולדהיים הגיע, מתוכנו של הנבל סטאול, מבקש לשלוח 4,224 עצירים מקרואה: יהיו אלה נשים וילדים ו-15% גברים זקנים. כ-3414 ישלחו לגרבזיבו פליה, (כ-730 לסמליין. גרבזיבו, פליה וסמליין היו מחנות ריכוז ליד בלגרד, ששימשו כתחנת „מעבר" כדרך למחנות ריכוז בגרמניה ובזוטסלביה.

המסמך התגלה על ידי דושאן מלנקה, לשעבר האדריכל הראשי של ארכיון המלחמה בבלגרד. מלנקה היה מוכן למסור מסמך זה לחברי הוועדה בהיותו בתנאי שהוא יצוקי כתבר מהמניין לחוקרה. משגרחו תנאיו, מסר מלנקה את המסמך ל„רד שפיגל" בסכום העגול של 100,000 דולאר. לפי ה„אובזרבר" הלונדוני, מומחים בינלאומיים והיסטוריונים צבאיים תומכים ברעה, שהמסמך זה אינו מזויף.

המסמך הנמצא בידי הקונגרס היהודי העולמי מחזק את השערותיו של ולדהיים בפנה בקוראה. המסמך התגלה בארכיון של קרואטיה והוא מגלה שבריק ביום שנשלחה הוראת הבירוש שמרסמה ביום ב' בדר שמיגל", זה לשנגנו קרום ולדהיים במליית הבזמיעי עבור „אומץ בקרב נגד המורדים במערב בוסניה". ולדהיים היה אחד משלושה קצינים שזכו במליה.

קרואה ליוגוסלביה היא כמו אושוויץ ליהודי פולין. בשישה שבועות של קרבות ומבזן, מה-4 ביוני 1942 עד 18 בילול 1942, נהרגו 1600 פרטיזנים המרשים מתוך 80,000 אוכלוסי קרואה, נמבוא 13,000 איש בלתי חמושים ו-68,000 איש נגרשו למחנות ריכוז.

משך שבעה חודשים המרוש ולדהיים את היחוד בבניה לוקח שבאזור הרי קרואה, שם התמקם מכה הצבא הגרמני, אך כשנשפטו הטבריות הללו נאלץ לחודרה, שאכן היה בקרואה ושירת שם כקצין אספקה. בקיץ 1943 מתמנה ולדהיים למנן מפקד המרדיעין באזור הנלקן, ובכך הוא הופך לקצין בעל הדרגה הרם ביותר באזור.

מסמך המתאר את מבנה הצבא הגרמני בבלקן מתאר את תפקידו של ולדהיים כקצין-03, שפרושו סגן קצין מודיעין ראשי. בתוקף תפקידו היה על ולדהיים לדווח ישירות למפקד הצבא בבלקן, לטפל בנושאים מיוחדים כמו הריגות, עינויים וגירושים, לחקוד שבירים או להיות אחראי לחקירת שבויים, ולא רק שבויי מלחמה. הוא היה אחראי ליומן „המסמכים הנעולים" – יומן המכיל את המסמכים הסודיים ביותר של הצבא, כולל תוכניות מלחמה, נוהלי גירושים והשמדה, ופשעים נוספים.

אכן יש מסמכים המעידים שולדהיים מילא את כל התפקידים „שהוטלו עליו", בתוקף הגדרת תפקידו. בשמיני באוגוסט 1943 כתב ולדהיים ביומן המלחמה עליו היה אחראי: „לפי פקודת תרשה של הפיהרר, יש ליהרג בבריטים (פרטיזנים) שנתפסים בעת הקרב", והוסיף: „את החשודים, בהיותם בבריטים, יש לקחת בשבי ולשלחם אותם לגרמניה למחנות עבודה". הוראות אלה נשלחו על ידי ולדהיים גם ליחידות השדה. על המידע הרב שהיה מגיע אליו על ולדהיים ועל תפקידו הבכיר בסלב הפיקוד, מראים מסמכים ממאי-אוגוסט 1944, כהם יש סיכומי שיחות מדריות ביותר, שבהן השתתפו מפקד אזור הנלקן, קודם ולדהיים ועוד קצין בשם לוטגנס מרי. בשיחות אלו משוחחים השלושה על נושאי מדיעין הנוגעים במצב באזור הים התיכון, בדרום, איטליה והנלקן, ובשיחה אחת מדווח על שימוש בגבי עדוכה לשם אכסנת רכבות ביזון. ביל לאוגוסט דובר במגישות אלו על מבצע חיסול פרטיזנים ושריפת כפרים שלמים. כל זה מצוי ביומן הנתנים על ידי ולדהיים.

בידי הקונגרס היהודי העולמי מסמכים המעידים על תפקיד יחידתו של ולדהיים בגירוש יהודי חרוזה וכרתים בספטמבר 1944. על תפקידו בהעברת עשרות אלפי חיילים אינטליגנטים למחנות כפיה גרמניים. לאחר מכן מעיד אלוף בעלות הנאמנים, ומסמכים על מעורבותו בחקירת שמיני המלחמה של בעות הברית.

בשבוע שעבר נפגש רענן לוריא עם קורט ולדהיים, ושאל האם בתפקיד שיקעתו הצבאי, הם בחזית המזרחית בה היה קצין פרשים והן בעת שיחתו בבלקן, הוא הרג אדם. „אני יכול לומר, ולא עשיתי זאת", ענה ולדהיים. הייתכן שאי-אפשר לזכור כשהרגים אדם?

חשש אבטלה ביפאן בשל העברת הייצור לארה"ב

מוקיו, (רויטר-עתי"ם) – אחד מתוך 10 מעובדי תעשיית הרכב היפאנית, שמספרם מגיע ל-800,000, יאבד את מקומות העבודה, אם תימשך המגמה של העברת ייצור כלי הרכב היפאנים ליבשת צפון אמריקה בקצב הנוכחי – נמסר כאן.

„אנו נאבד תעסוקה למפעלים אמריקאיים וקנדיים, אם המגמה הזו יימשך, אמר נציג הקונפדרציה של עובדי תעשיית המכונית לכתבים.

לפי הערכת הקונפדרציה, תוכנית המעסיקים להגדיל את המפעלים שלהם בצפון אמריקה כדי לוחזלן ממצוקת התייקרות היין, עשויה לצמצם את תעשיית הרכב היפאני ב-1.5 מיליון כלי רכב לשנה.

לפי התוכנית, מתכוננות חברות הרכב היפאניות להגדיל את התעסוקה השנתית שלהן במפעליהן בארה"ב וקנדה ל-2.2 מיליון יחידות בתחילת 1990 לעומת 500,000 ב-1985, הם אמרו.

הם הוסיפו כי אם תתוית זו תתאמת, 46,000 עובדים בתעשיית חלקי הרכב היפאנית, 3,400 עובדים בשוק הרכבה ו-4,600 עובדים בייצור המנועים – יאבדו את מישרותיהם ב-1990.

תעשיית הרכב היפאנית ייצרה 12.25 מיליון כלי רכב ב-1987, מחציתם ליצוא.

מליסה ששון, הידועה כ„ביבי ס.", בת השנתיים, במכרז טיפול בהאקנסאק שבניו ג'רזי. בית המשפט בנו ג'רזי קבע, כי החוזה ה„רחב לחשמיר", שלפיו הועברה החינוכת מאמה חשבעית להוריה האמאמים, אינו חוקי. עם זאת, החליט בית המשפט לחשאיר את הינוקת בחזקת אביה המאמץ, ויליאם שטרן. (צילום: א.פ.)

מראה מן האוויר על 29 הקרונות של הרכבת, שירדה מהמסילה ליד העיר ג'אקסון שבמדינת מיין בארה"ב. (צילום: א.פ.)

מדיניות הקונטראס של רייגן הובסה אומרים בקונגרס עם דחיית הסיוע

בתרועות שמחה התקבלו תוצאות ההצבעה, שדחתה את בקשת הממשל להעניק למורדים בניקארגואה סיוע צבאי בסך 3.6 מיליון דולאר

וואשינגטון, (רויטר-עתי"ם ועי"ז). – הקונגרס האמריקאי, מי יש רוב למפלגה הדמוקרטית, דחה אתמול ברוב קטן את הצעת הנשיא רייגן להעניק סיוע של 3.6 מיליון דולאר ללוחמי הקונטראס בניקראגואה.

הצעה, שנדחתה ברוב של 219 נגד 211, נחשבת למבחן לתמיכת לנשיא הרפובליקאי, שקשה בימים האחרונים מאבצים אדירים בנסיון לשכנע את הקונגרס כי יצביע בעד הצעתו, שבה הוא רואה אבן פינה למדיניות החוץ שלו.

ההצעה שנדחתה כללה גם סיוע צבאי של 3.6 מיליון דולאר ללוחמי הקונטראס הנאבקים נגד המשטר הסנדיניסטי בניקראגואה מזה שש שנים במרכזה אמריקאית.

רייגן ותהיה לפני ההצבעה, כי הוא רואה בסיוע לקונטראס צעד חיוני להפעלת לחץ על ממשלת ניקראגואה, כדי שתנקוט דרך דמוקרטית יותר ותיענה בכנות לתוכנית השלום של מדינות מרכז אמריקה.

„מדיניות הקונטראס של הנשיא גודעה, זו היתה תגובה ראשונה של הצבעה בקונגרס כתגמיל לתוכנית השלום האזורית במרכז אמריקה, שכוונתה להפסיק את מלחמות הגרילה באיזור על-ידי הפסקת כל סיוע מבחוץ למורדים נגד המשטר, ביחד עם השלטת רפורמות דמוקרטיות במדינות השונות.

המאבק יימשך

בכירת הנורדים טגוסיגאלפה, אמר דובר הקונגרס בוסקו מאטאמורוס כמסיבת עתונאים: „אנו נמשיך במאבק עד שנחזיר את הדמוקרטיה לניקראגואה. לא הסיוע האמריקאי הביא את לחמינו לסכן את זיזם. קיומנו אינו תוצאה של החלטה כלשהי בקונגרס האמריקאי.

זמן מה לפני ההצבעה אמר אחד ממפקדי המורדים, אוריקה ברמודז, כי תוכן וכמה לוחמים ינמשו את צבא המורדים אם יופסק הסיוע. אולם הרוב הגדול יישאר וימשיך במלחמה. המאבק נמשך, אמר ברמודז לכתבים.

תמיכה המונית

בקונגרס עצמו נתקבלה התוצאה בתרועות שמחה בקהל, שנכח בציבור וכן בקרב רבים מבירי המפלגה הדמוקרטית. אולם מנהיג הקונגרס ארולפו קאלדרו, שפעל רבות בוואשינגטון להעברת ההחלטה, יצא בשקט בחלקת האישים המשובים בציבור.

על פי החלטת הקונגרס לא יקבלו הלוחמים האנטי-קומוניסטים נשק אמריקאי נוסף במהלך שנת נשיאותו האחרונה של רייגן. אולם הקונטראס, שקיבלו סיוע אמריקאי בהיקף כולל של 200 מיליון דולאר מאז 1981, לא יישארו לחלוטין ללא סיוע כלשהו.

הנהגת המפלגה הדמוקרטית הציעה בשבוע שעבר עסקת חבילה אלטרנטיבית, המודכנת בעיקר מסיוע הומאניטארי – מזון, תרופות ובגדים – צעד שהעביר למחנה השולל את הצעתו של הנשיא 30 שקלות. עיסקת חבילה זו תובא בכל הנראה להצבעה בהמשך חודש פברואר.

אחד מראשי הדמוקרטים, ציר הקונגרס ריים, אמר לכתבים לאחר ההצבעה, כי הוא מקווה שנשיא ניקראגואה אורטגה יראה את החלטת הקונגרס כעידוד לתהליך השלום, בהסיפו כי אם לא יתנו כך, הקונגרס עשוי לשנות את עמדתו בקשר לעזרה לקונטראס.

הציר הדמוקרטי מקליפורניה בקונגרס סוני קאלהו, הנמנה גם עם הנהגת המפלגה הדמוקרטית, עליצנו על דרך חדשה ותדיר מרכז אמריקה יוכיח מביר שולחן דיוני השלום, לא בשדה הקרב.

הנסיא רייגן יצא כתגובה כה הביע את אכזבתו נוכח ההצבעה, ואילו בניקראגואה קידם הרדיו הרשמי את החלטה כנצחון גדול ועידוד רב לתהליך השלום. בהונדוראס אמרו נציגי הקונטראס, כי המאבק יימשך מבלי להתחשב בהחלטת הקונגרס.

בהלת שמחה

בניקראגואה הגיבו שורה פרשנים בתרועות בהלה על החלטת הקונגרס, אך החזיר מפני ציפיות לסיום מחיר של המלחמה המתנהלת זה שש שנים בין צבא השלטון לבין המורדים.

„זהו נצחון אדיר לעם בניקראגואה", אמר שגריר ניקראגואה בוואשינגטון קארלוס טונרמאן ברדין „סאנדינו", הוא הדריז הרשמי של השלטון. „זהו נצחון של הצדק והתבונה", הוא הוסיף.

פרשנים אחרים תיארו את

ברה"מ מוכנה לאפשר לחלק מהטאטארים לחזור לקרים

מוסקווה (רויטר) . – הנהגה בסמלתית סובייטית, הבוחנת את כצב זכויותיהם של הטאטארים בחצי האי קרים, קראה לבטיל כל המגבלות על זכויות המגורים שלהם באיזור זה – כך מסרה אתמול פובנות הידיעות הסובייטית הרשמית „טאס".

בהודעה נאמר, כי הוועדה, שבראשה עמד נשיא ברה"מ אנדרי גרומיקו, קראה גם להיענות לצרכיהם החברתיים והתרבותיים של הטאטארים בכתבי הספר ועל ידי שידורי רדיו וטלוויזיה מיוחדים בשפה זו.

מומחים זרים אמרו, כי הצעדים הנרשים מצביעים בכל הנראה על נכונותם של השלטונות הסובייטים לנלות גמישות רבה יותר באשר למתן היתרים לטאטארים לחזור למולדתם בחצי האי קרים. פעילים טאטארים תובעים לכונן מחדש את הרפובליקה האוטונומית הטאטארית לחופי הים השחור, שם התגוררו הטאטארים משך מאות בשנים עד לגירושם ב-1944 על ידי סטאלין, קוראים אותם בשיתוף פעולה עם הנאצים.

ביולי אשתקד, קיימו כ-300 טאטארים הפגנה ראשונה ממוגה בכיכר האדומה במוסקווה, בעבירה להענק להם את הזכות לחזור למולדתם. הם התפזרו רק לאחר שגרומיקו הנכים להיפגש אתם ולדון בבעיותיהם.

באוקטובר דיווחו העיתונים הסובייטים, כי המשטרה מנעה מכמה מאות טאטארים לצעוד מהעיר טאשקנט שבמזרח אל העיר טיפפרוזפול שבמזרח האי קרים. המשטרה שילחה לבתיהם את המפגינים, וזאת על פי החוק הסובייטי, האוסר על אזרחים לשהות תקופות זמן ארוכות במקום, שהם אינם רשומים בו כתושבים באופן רשמי.

לאחר סלחנת העולם השניה התיישבו כ-200,000 טאטארים רבים בפרובליקה האוטונומית שבמרכז אסיה וברפובליקה האוקראינית. ב-1967 הם טוהרו מאשמת שיתוף הפעולה עם הנאצים, אם לא התר להם לחזור לקרים.

התביעה בהולנד מערערת על זיכוי פושע מלחמה

האג, (עיה). – התובע בהאג עירער אתמול בפני בית משפט עליון בהולנד על זיכוי של אזרח הולנדי, שהואשם בהרדפת אסירים ופגיעות בהם בעת ששימש כשוטר במחנה כפייה נאצי במזרח הולנד במלחמת העולם השנייה.

הנאשם, מאריוס דה רידקר, בן 68, זוכה ביום ב' על-ידי בית המשפט המחוזי בהאג, שדחה את טענות התביעה כי הוא שירת את הנאצים כעובד מרינה בעת שגויים לשמש כשוטר, בעת שהוא עצמו היה כלוא במחנה אריקה.

על פי חוק ההתיישנות במשפט ההולנדי, אפשר להעניד עריין לדין עובדי מרינה על פשעי מלחמה, אבל לא על פשעים אחרים.

„אנו מסיקים ספק כמהימנות פירוש החוק על-ידי בית המשפט המחוזי", אמר דובר התביעה. „בקשנו מבית המשפט העליון לסוקר בקשר לפירוש זה.

דה ריידקר נעצר במאי שעבר בעת שחצה את הגבול להולנד ממערב גרמניה לביקור אצל אחותו. לאחר זיכויו הוא חזר לביתו בעיירה ולדן במערב גרמניה.

האנטישמיות מכה שורש ביפאן למרות שכמעט ואין בה יהודים

נטען בכינוס מיוחד בארה"ב ● הספר „אם תבין את היהודים, תבין את העולם" נמכר ביותר ממיליון עותקים במדינה

וואשינגטון (א.ס.) . – האנטישמיות מכה שורשים ביפאן, אף על פי שכמעט כמעט ואין יהודים – כך טוענים חוקרים, מנהיגים יהודים וריפלומאטים יפאנים בנאום שכינסו בעניין.

כמה משתתפי הפגישה אמרו, כי הראנות ביפאן לגבי מהלוקות המתר עם ארה"ב ולגבי תפקידה של יפאן בעולם המערבי מסבירים לפחות חלק מהתופעה.

הספרות האנטישמית שהופיעה בשנתיים האחרונות במדינה כוללת את שני ספריו של המחבר מאסאמי אנזו. שני הספרים – „אם תבין את היהודים, תבין את העולם" ו„אם תבין את היהודים, ת

הקריות עומדות לפעול בניסיון לפתור בעיית התחבורה במפרץ

מאת אריה אבן, סופר „דבר"

הקריות במפרץ חיפה עומדות לערוך סקר תחבורתי כדי לבחון את צרכי האיזור, אומר ראש עיריית קריית מוצקין שמעון מילר בשיחה עם סופר „דבר". הוא, התייצב בראש היוזמה לשפר את התחבורה בעמק זבולון.

בקריות 160 אלף תושבים, שרבבות מהם מגיעים לחיפה לענייניהם. הכביש העובר דרך הקריות הוא היחיד המחבר את הגליל והמערבי עם חיפה ומעביר רבבות נוסעים נוספים. בין עכו לחיפה יש כביש דרומלולי, אולם בעוד שבין עכו וקריית מוצקין עונה הכביש על הצרכים, מהקריות ואילך הוא נמהם בשעות השיא והופך להיות פקק נהדל. על נתיב זה מצויים כמריסר רמזורים ואין מזלף אחד. אפילו בצ'ק פוסט, שהוא צומת דרכים מרכזי בין חיפה, הגליל התחתון, הגליל העליון והגליל המערבי, לא הוקם מזלף. הצומת מעביר אך בקושי, תוך סידה רבה וסכנת נפשות, את התנועה הרבה: נסיעה מהקריות לחיפה לארוך כ-15 קילומטר נמשכת בשעות השיא שעה ויותר. גם בשאר שעות היום היא נמשכת מחצית השעה לפחות.

כביש שני אחר מתפתל במקביל לשפת הים בין הקריות נאכה נשר „שלי" במבואות המזרחיים של חיפה. זה כביש צר מלא מהמורות, ששליח הרוסים לגמרי והוא מהווה סכנה חמורה למשתמשים בו. אף על פי כן נוסעים רבים בכביש זה בניסיון לחסוך זמן. תגובת המכוניות הפרטיות מתעוררת בתגובתן של משאיות אורוזיות וצבאיות כבדות מן האזור התעשייתי ומהבסיסים הצבאיים שבאיזור זה.

מילר קובל כי בעוד שהממשלה מוריסה תקציבים גדולים לפתרון בעיית התנועה בגוש דן, אין היא מקדישה כלל תשומת לב לבעיית התנועה במפרץ. בשלב ראשון והא מבקש להוסיף סקר תחבורתי כדי לעמוד על מספרם המדויק של הנוסעים ושל כלי־הרכב העוברים על כבישי המפרץ מדי יום. על יסוד הנתונים והמסתיים יבקש להכין תוכנית־עבודה שתוגש לממשלה ולבנמת. בשלב ראשון מבקש מילר להגשים במהירות את התוכנית להפעלת רכבפרברים על המסילה הקיימת בין נהריה לחיפה. לדעתו תוכל תוכנית־הפעלה טובה להקל במידה רבה על מצוקת התחבורה באיזור.

ממע"ן נמסר, כי הטיפול בבעיות האזור מסובל בין רשויות שונות וכי אין לרשות מע"ן האמצעים לפתור את הבעיות והקשות הקיימות שם. למע"ן תוכניות להקלת המצוקה הקיימת, בין היתר בסלילת כביש עוקף ממזרח. אולם אין לרשותו התקציבים הדרושים להגשמת תוכניותיו.

מילר אומר, כי ריוקוק של האזור מהמרכז גורם את הנוסעים הבמוהנו לכנון שיתוף־פעולה בין ישובי עמק זבולון כדי להביא את בעיות האזור לתשומת ליבן של הממשלה ושל דעת־הקהל.

מרחב דרום של האגודה למען החייל חזר לפעילות שוטפת

מאת אמיר רוזנבלום
סופר „דבר"

הנהלת הנהלה הארצית של האגודה למען החייל להכניס את מרחב הדרום לתפקודו התקין, לרבות תיקון הליקויים המצוליים שנתגלו בו. מישמות ביטים אלה המרחב על כל מניפון חזר לפעילות שוטפת. דברים אלה אמר שלמה הבר האגודה. חיים ליפשיץ בהודעתו לידיעה שפורסמה השבוע בדבר" תחת הכותרת „המנעולים הוחלפו במשרדי יו"ר והסניף המבקר שהתעמר".

היומר ציין כי עם מינויו של יו"ר (מיל.) יעקב זיו (ויסו) כמתאם פעולות האגודה במרחב, נרתמו הסניפים, להוציא סניף באר שבע בראשותו של נדען גורדון, לחלוקת השי לחיילים המשרתים ברצועת עזה, הקוקים ווקא עתה לתמיכת הציבור. „הנהלת האגודה קובעת בבאר כי גורדון מסרב לקבל את מרותה. ההחלטותיה ביבר שיקום מהיר במרחב הדרום, שאושרו בנוכחותו ברוב קולות גדול. עם כניסתו של מתאם פעולות הנהלה במרחב, פנה זיו לגורדון בבקשה שישתף עמו פעולה כיו"ר סניף באר שבע, למען החיילים, אך גורדון סירב וכבבר ציבור מטעם האגודה בבאר שבע והא מחבל במאמציה להגשים את מטרותיה בתוך שיתוף רוחה לחיילי צה"ל המשרתים במרחב", אמר הדבר.

ליפשיץ הוסיף כי לצורך פעילותו הדדיע זיו לגורדון בהתאם למינוי שקיבל, הוא יכנס לתוקף של מרחב הדרום, ומעכיל הכין לגורדון, כיו"ר סניף באר שבע, חדר נוסף בבית החייל. „גם כאן סירב גורדון לאפשר לזיו להיכנס לחדרו", ציין הדובר. „אני איים כי יזמן משטרה. בלית ברירה הדה זיו להחליף את המנעול בלי שידע כי בחדר זה יש גם המבקר ושכיר של האגודה במרחב. חדף הקשיים שמציב גורדון, האגודה והנהלתה יתמידו במאמציהן להגשים את היעדים שלשמם הוקמה – לפעול למען חיילי צה"ל המשרתים בדרום".

זכו בפיס

ב.וילה + וחלה" זכה המספר 741746

בסך 10,000 ש"ח זכו המספרים: 535026 ; 339857 ; 075599 ; 700450 ; 807163 ; 763155 ; 825536 ; 884370.

בסך 1,000 ש"ח זכו המספרים: 007257 ; 008035 ; 027901 ; 033320 ; 044587 ; 061769 ; 061972 ; 093850 ; 100636 ; 107758 ; 135698 ; 143170 ; 149859 ; 159568 ; 165329 ; 189263 ; 189591 ; 212223 ; 214982 ; 229433 ; 240672 ; 243764 ; 252700 ; 256573 ; 286948 ; 291722 ; 305451 ; 327674 ; 407400 ; 423968 ; 438047 ; 462385 ; 467783 ; 531690 ; 543220 ; 546909 ; 561574 ; 575349 ; 582357 ; 588731 ; 610755 ; 627596 ; 648376 ; 650276 ; 657929 ; 724808 ; 731612 ; 732140 ; 743450 ; 746482 ; 759037 ; 784668 ; 790440 ; 800076 ; 819599 ; 823286 ; 825826 ; 834541 ; 841377 ; 843747 ; 846799 ; 870290 ; 892587.

בסך 200 ש"ח זכו המספרים שמספריהם מסתיימים ב: 0306 ; 1499 ; 3722 ; 4281.

בסך 100 ש"ח זכו המספרים שמספריהם מסתיימים ב: 148 ; 508.

בסך 25 ש"ח זכו המספרים שמספריהם מסתיימים ב: 031 ; 775 ; 813 ; 853.

כל המספרים שמספריהם מסתיימים בספרה 3 ; 5 ; 8 זכו בסך של 2.50 שיח.

רק הרשימה הכוללת של תוצאות ההגרלה מחייבת את מפעל הפיס.

ביה
זמני
הדלקת הנרות
פרשת השבוע
פרשת יתרו
ל"ת בשבט תשמ"ח
ערב שבת: ירושלים – 4.39, תל־אביב 4.57, חיפה – 4.48
מוצ"ש: ירושלים – 5.54, תל־אביב 5.52, חיפה 5.53

משרד השיכון ישפר כבישים במבשרת ציון

מאת יורם לוי, סופר „דבר" בירושלים

משרד השיכון החליט לסייע למבשרת ציון בשיפור כבישים ומדרכות בישוב. למע"צ ניתנה הוראה לשפר את דרכי הכניסה והיציאה בגשר במחלף הראל וכן תיבדק גם אפשרות בנייה מיוחדת לחגות צעירים.

אחמול התקיימה במועצה המקומית ישיבה משותפת של מנכ"ל משרד השיכון עמוס אונבר, מנכ"ל משרד הבנים אריה דרעי, ראש המועצה יוסף דוויק ופקידים בכירים משני המשרדים. הפגישה היא פועל יוצא להמלצות ועדת גיבשטיין־קאהן, שפיקה את תפקוד המועצה.

דרעי הבטיח, כי אם יהיה שקט בישוב, בעקבות התנגדות חלק מן התושבים למינויו של ראש המועצה דוויק, ניתן יהיה לעבוד בשותף למען קידום המקום שסבל מהזנחה ממושכת. דרעי הזהיר את יו"ר הפעולה שוקם נגד דוויק, כי האחריות על אי פיתוח הישוב, תיפול עליו, אם הוא ימנע משיתוף פעולה עם הגופים העומדים לרשותם המקום.

בינה חמה לרבי
הקרן למען בטחון ישראל

השבוע

התרומה הגבוהה:
מתפללי בית הכנסת „היכל" מחולון, תרמו 3,200 ש"ח באמצעות מר נחום אינשונדלר.

התרומה המרגשת:
לגבי זולי טורנברג לציון יום־הולדתה ה־70, הרמנו 180 ש"ח כתרומה לרבי, לאות ידידות והוקרה לתורמת ולהמת.

מתבריק מהמחותרת

התרומה הצעירה:
תרומת ילדי ביה"ס אוסישקין כפר־סבא, מדמי החנוכה 550 ש"ח.

היום יותר מתמיד – תן לבך לרבי
קרן רבי: רח' ד' (ארניא) 17, הקריה, תל־אביב 64734

אנשים • אנשים • אנשים • אנשים • אנשים • אנשים •

עדן – תל־אביב

בעת ביקורו של מזכ"ל ההסתדרות ח"כ ישראל קיסר בבית־הספרים הלאומי שליד האוניברסיטה העברית בירושלים, הוצג בפניו מסמך נדיר: מכתב שנשלח למערכת „דבר" ב־1952, מגולת ערן שבתימן.

צילום: יצחק הדרי

זרע השנאה

מפרי בריים, ערבי ישראלי שעזב את הארץ בשנות ה־60 ותפס אחר כך מקום מרכזי במימסד אש"ף, ניבא כבר במאי 1987 כי בשטחים עומדת לפרוץ התקוממות עממית של התושבים נגד השלטונות הישראליים. בגליון מס' 170 של כתב העת החשוב של אש"ף „שואן פלסטיניה" (ענינים פלשתינאים) כתב ג'רייס בין השאר: „באשר לשטחים, הרי ששם הקרקע המכה בשלה לתלוסין להתרחשות מאבק המתי בהיקף רחב נגד הכובש הציוני. הכיבוש המשך כבר יותר מעשרים שנה ודע בעצם קיומו את זרעי השנאה כלפיו מצד התושבים הפלשתינאים. שנאה זו גברה בהדרגה עד שיצרה קרקע אידיאלית להתפרצות התקוממות עממית"...

דן אבירן

תוכניות

אריה הם, ששמו נקשר לאחרונה באפשרות של פגישה עם ראש אש"ף יאסר ערפאת, מציע עתה תכנית חדשה לפתרון הבעיה הפלשתינאית. הם, חבר מרכז מפלגת העבודה, סבור כי על ישראל להפוך את רצועת עזה ל„עיר מדינה" פלשתינאית כדוגמת סינגאפור. היא תהפוך להיות מפורזת מבחינות צבאית, וגבולותיה יהיו פתוחים לתנועה חופשית לישראל, למצרים ולירדן. תעודות הזהות והדרכונים של התושבים יהיו פלשתיניים. לדעתו תסייע התוכנית להקהות את עוצמתו של הסכסוך, ובשלב הבא אפשר יהיה לעסוק בפתרון בעיית הגדה המערבית על־פי דגם הקנטונים בשוויץ.

יוסי מלמן

סוד היין

מלון „המלך שלמה" וחברת „בלונית" הוציאו כוסות לכבוד בציר 87 של יינות הגולן. בהגיבה הודיע פרי עגור כי 2500 בקבוקי יינות „יהודן" נשלחו בימים אלה לצרפת, מאילת, והמזמינים רוצים עוד. בתמונה: שמשון וחלנר מנכ"ל יקבי הגולן (מימין) וישראל אנדרוני, רב־מגן ישראלי לאניגות טעם, עם בתו.

ראש עיריית תל אביב־יפו שלמה להט ושר התחבורה חיים קורפו תכנו אתמול את מרכז ההדרכה העירוני לבטיחות בדרכים. בתמונה: מתנסים השנים בחוויות המרכז.
צילום יפה: כפיר מאיר

בין לבין

מ"מ ראש הממשלה ושר התרבות שמעון פרס מרבה מהתפתחות שוחלה בחברת „בזק". פרס, שהיה יחום הקמתה בהיותו שר התקשורת, ביקר אתמול במתקני „בזק" בתל־אביב. בין שאר הפעילויות, אייש לרקות אחדות את אחת העמדות בשירות המודיעין 14 ועבה לפניות אזרחים. שר התקשורת גד יעקובי גילה שלחברת בזק יש סיכוי להקים את הטלוויזיה בכבלים, להניח כבל תת־ימי חדש ולקבל חלק מעבודות „קול־אמריקה" בנגב. מדובר בהשקעה של 4 מיליארד ש"ח בחמש השנים הקרובות.

צילום: ישראל מימרנסקי (י.מ.מ.א)

בית לשלום

הזמרת מירי אלוני העניקה לשגריר מצרים מהאמר בסיומי ולרעייתו את תקליטה החדש „טיפת אהבה". התקלים כולל בתוכו את „שיר לשלום" עם בית אחד המושר בשפה העברית.

צילום: ד. מורדזינסקי

מומלץ

שגריר ישראל במצרים משה ששון הגמצא עתה בארץ, אמר אמש ל„דבר" שהוא המליץ על נמרוד ברקן לתפקיד המתפנה של מנהל מחלקת מצרים במשרד החוץ. השגריר הסביר כי לדעתו, נסיון של שירות במצרים היחיד בתפקיד זה לברקן, להבריל ממועמדים אחרים, יש נוסף לכישורים גם נסיון כזה. גם מנהל מחלקת המזרחתיכון המליץ על נמרוד ברקן. מכאן, אמרו המקורות, שאין בסיס לסערת הדועה כי מדובר במינוי מטעמי „קידמה לצלחת".

זהירות, מלכודת

הצעתו של השר שוחה לשינויים בחוק ההסמכה, שרידוגו בממשלה ביום ראשון הקרוב, מעוררת גלים נגדיים בתוך מפלגת העבודה. ירד תגובת העבודה הציונית יחיאל לקב קורא לעוזי ברעם שלא לתת יד לשינוי הסטטוס קוו, הגם ש„האוורים הסטוימים" שכציע שחל מתיחסים למקומות בהם פתוחים כיום מסעדות ובתי קלנוע.

טיפול אישי

המחומנים המאושרים לבכורת הסרט „איש הברזל" בכיכובו של לו גוסמן (מימין) יוכלו להתבשם מריה חליפת העור החדורה שילבם. גוסמן, המתקשה לרכוש בגדים בגלל מידותיו הגדולות, קיבל ב„ג'ינג'ט" הדרכה אישית ממינה צאלים בעלת המפעל. מדוב ותלהבות הוא רכש, מלבד חליפת הסוקסידו, עוד ארבעה זוגות מכנסיים בצבעים שונים ושתי חליפות בצבע „ענתיק".

המועצה הציבורית לתרבות ולאמנות
המדור לאמנויות פלסטיניות
משרד החינוך והתרבות
האגף לתרבות ולאמנות

„פרס לאמן הצעיר"
לרגל 40 שנה להקמת המדינה

עפ"י החלטת המדור לאמנויות פלסטיניות של המועצה הציבורית לתרבות ולאמנות, יוענקו השנה 10 פרסים לאמנים צעירים (עד גיל 35) העוסקים בתחומי האמנויות הפלסטיניות.

האמנים ייבחרו ע"י ועדת שופטים שתמונה ע"י חברי המדור לאמנויות פלסטיניות. סכום הפרס יוזה בגובה 1,600 ש"ח.

המעוניינים להגיש את מועמדותם מתבקשים למלא טופס בקשה שאליו יש לצרף פרטים כגון: תולדות חיים, תערוכות, פרסים, צילומי עבודות וכו'.

את טופס הבקשה ניתן לקבל במזכירות האגף לתרבות ולאמנות, משרד החינוך והתרבות, רח' ממילא 20, ירושלים (טל' 238681) או: המועצה הציבורית לתרבות ולאמנות, המדור לאמנויות פלסטיניות, רח' תל־חי 3, תל־אביב (טל' 285413־03).

את הבקשות יש להגיש עד ליום ה' ה־31 במרץ 1988 (ועד בכלל) עפ"י הכתובת: האגף לתרבות ולאמנות (עבור חרמונה) רח' ממילא 20, ירושלים, 91911.

מדינת ישראל
צו ציבות מחדרים במצרכים ובשירותים
התשמ"ח—1988

בתוקף סמכותנו לפי סעיף 007 (1) לחוק יציבות מחדרים במצרכים ובשירותים (הוראת שעה), התשמ"ו–1985, אנו מצוים לאמור:
בצו יציבות מחדרים במצרכים ובשירותים (הוראת שעה) (מחדרים מרובים למכונאי) (מס' 10) התשמ"ח–1987 בסעיף 2
1. במקום „בתוספת מיה – 44% הלבן 460"
יבוא „בתוספת מיה – 44% הלבן 495".
2. במקום „שמן מתמצות 500"
יבוא „שמן מתמצות 550".

ט"ו בשבט התשמ"ח (4 בפברואר 1988)

משה ניסים
שר האוצר

אריה נחמקין
שר החקלאות

קבלת מודעות 24 שעות
נרחף
מודעות משפחתיות דחוסות
וכל יתר מיני המודעות ל־
הלוח הכללי
הבוקר
מתקבלות 24 שעות ביממה
ב־ נרחף דיזנגוף
רח' דיזנגוף 118
(מול כסיה)
טל. 246363 239952

אוניברסיטה העברית
עיריית תל־אביב־יפו
ביעדל החינוך, המועצה והתרבות
רח' אנטוקולסקי 4 (כניסה מרח' אבן גבירול 108) ת"א, טל. 247896, 03־242460

לימוד מתוך עניין והנאה
לימודי בוקר וערב
סמסטר ב' תשמ"ח
הרשמה החל מ־17.1.88
תחילת הלימודים: 21.2.88

★ **קורסים עיוניים:** תנ"ך, החסידות, סיפורת ישראלית עכשווית.
★ **אמנות:** תיאטרון, ביקור ובקורת, אמנות הקולנוע, וידאו – הפקה, האזנה מודרכת – למוסיקה. ציור, רישום, פיסול, אריגה, תכשיטנות, תפירה, אמאייל, שזירת פרוזים ואסטרולוגיה.
★ **שפות:** שיחה אנגלית, אנגלית עסקית, ספרות אנגלית, ערבית מדוברת (מתחילים).
★ **פסיכולוגיה:** דינמיקה קבוצתית מהיז, קשר הורים – ילדים, שיפור הזיכרון, מודעות עצמית, גרפולוגיה. התעמלות, יוגה, תזונה נכונה.
ברידג', עצוב פנים, עיצוב חנויות ובתי מסחר, פרספקטיבה ומודל ועוד...

ההרשמה בימים א' ה' 9.00־12.00 לפנה"צ ו' 17.00־19.00 אחה"צ.
ידיעון ופרטים נוספים במזכירות האוניברסיטה העממית ת"א, רח' אנטוקולסקי 4 (פינת אבן גבירול 108) טלפון 242460.
"האוניברסיטה העממית אינה מוסד להשכלה גבוהה.
תושבי ת"א בעלי תעודת תושב זכאים ל־20% הנחה.

מוניטין
ה־ע־ל
ברוך כהן - רצח הסוכן הישראלי במדריד ■ עבדול־רחים - אוליזה של טרוריסט שטחים ■ פוטבול - הכל על השיגעון האמריקני ■ מחדל - פרי מזרעל בשווקים ■ חשיפה - המודליסטיות ■ עיצוב - הדירה של אריק ■ כוכבת - יונה אליאן ■ רון מיברג/אהוד יערי/יצחק לבני/יהודה קורן/דליה פן לרנר/גבריאל מוקד/שלמה פרנקל/מיכה קירשנר/אלי ישראלי/בנימין זיגל

מזג האוויר ביעדי הטיסה החשובים של סוויסאיר

אתלנטה	1	4 – משתן
אמסטרדם	4	11 – משתן
בנגקוק	16	25 – משתן
הלסינקי	-6	-1 – שלג
הונג קונג	15	17 – משתן
וינה	3	8 – בהיר
ונקובר	5	12 – בהיר
מוסקבה	2	9 – בהיר
מונטריאל	-15	-5 – משתן
יוהנסבורג	14	27 – בהיר
לונדון	4	6 – גשום
לוס־אנג'לס	6	15 – משתן
מאדריד	-2	11 – גשום
מנצ'סטר	-28	-14 – משתן
ניירובי	-2	5 – משתן
סאן פאולו	18	26 – משתן
פאריס	7	9 – בהיר
פרנקפורט	3	9 – משתן
צריך	3	8 – גשום
ריו דה ז'נרו	22	30 – משתן
שטוקהולם	0	2 – משתן
שיקאגו	-4	-2 – משתן

swissair

אלמקס
משתת השיניים
יעילה פי 3 במניעת עששת

מאה שערים ● מאה שערים ● מאה שערים ● מאה שערים ● מאה שערים ● מאה שערים ● מאה שערים ●

מפולת שערים במניות

● סיכום השבוע בבורסה – נשחקים יורדים ומתמוטטים ● אתמול נרשמו ירידות שערים תלולות במניות רבות כולל בבנקים. ● שבירה מחלטת נוספת של מנהלי תיקים ומקודמים בבורסה. ● קרנות כלל וחדיר פרופיל, לאומי פיא ופועלים רוכשים נגד הגעים, בעלי עניין ממשיכים בקניות. ● הדשות לגייסות ערך אישרה הנפקות חדשות, בבורסה לא יודעים מי ירכוש את ההנפקות. ● בבורסה ממשיכים בטעות כנגד שיטת המשתנים, קרנות הנאמנות ונעדת שישינסקי. ● מסקנות ועדת שישינסקי אמורות להתפרסם כנראה בתוך כשבוע לערך. ● נמשכים הפריצות בקרנות הנאמנות, בעיקבות המפולת בבורסה צופים מומחים לקשיים בעתיד הקרוב בכל אפיקי שוק ההון כולל באג"ח, יתבנו בעיות רציניות במיחזור כספים בשוק ההון. ● מתחילת חודש יוצאר ירד מדד המשתנים בכ-25%, קרנות המניות ירדו במרוצע בכ-18% לערך, במניות הנדפשיות נרשמה מפולת שערים של ממש, תיקון מכבי קל אפשרי בקרוב. ● הצעים בבנקאיות נקלטו בחלקם בעודת בנק ישראל.

מאת שמואל רוזנבלום

שוק המניות אתמול בירידות שערים תלולות שבמקרים רבים הגיעו אף להגדרת מפולת של ממש. אתמול נתפסו מקודני שוק רבים ליאוש ובהלה מוחלטים, רבים קבעו את הבורסה לזמן ארוך וציינו שלשוק אין תקומה של ממש בטווח הזמן הקרוב. גם גורמים מומחים וקרנות נאמנות נתקפו אתמול בבהלה של ממש לאור הירידה העצומה ביותר בבורסה. לאור המסחר של אתמול נראה שגם בעלי עניין מורידים פרופיל ומעדיפים לקנות סחורה רק בירידות של ממש. אין ספק שבאירוע היאוש האופפת את הבורסה נתקפים רבים בחלשה בללית וחאת למרות רמות המחירים הנמוכות. ירידות השערים במהלך המסחר הקיפו קשת רחבה של מניות, פריון ב-7.5%, הסנה ב-9%, אלקטרה 5 ב-10%, כלל אלקטרוניקה ב-5.3%, א.י.ר.י. אפציה ב-7.2%, דיסקונט אופציה ב-6.9%, נגב קרמיקה ב-6.1%, ציקלון ב-10%, במניות המשתנים נרשמה ירידה בלתם של 2.78%, ירידות תלולות של למעלה מ-10% שרדו במסחר אופציות של מניות חדשניות. פריצות נוספים בהיקף מעט גדול. מחיבים הקרדים נרשמו לקרנות הנאמנות, אז שיא הירידה אתמול בבורסה רשמה דלק נפט אופציה ב-98%- ביום המסחר האחרון שלה בבורסה. במהלך המפולת ניתן היה לאתר מעילות נמוכה ביותר בשוק מצד קונצרן כלל שהכוכר רכש לפני זמן קצר בלבד במחיר כספית גדולה במניות רבות תוך תקוה (שהתאכזבו) שיתגל מפנה בלשהוא בשוק. קרנות הנאמנות של כלל פיא המשיכו אתמול בטעות ורכישה תוך הערות לנאמנות הירידות. בבורסה נפוצ שמועות כי ועדת שישינסקי תפרסם את המלצותיה בעוד מות משבועיים, לאור המפולת בבורסה גם אם תוגשנה המלצות למיסוי המניות תוגשנה לזן אפקט אפסי בהמשך. שמרבר בבורסה מפוסטת. בשבוע הבא עשוי אולי להרשם תיקון מכבי קל אך גם זה מוטל בספק. מחודר עיסקאות נאים נרשמו אתמול במניות דיסקונט השקעות, הכסנים. נראה שסוף השבוע הקרוב ישמש לרבים מהמקודבים כעת לליקוח פצעים ופסק זמן לחשבון.

סיפורי השבוע – הסנה, יוניברסל, שטרן

סיפור השבוע בבורסה התמקד בעצם במגמה השלילית הזאת ששררה במרבית ני"ע בבורסה. מבין המניות ניתן לאתר ספורים בולטים מעט יותר במגמת השתיקה שלהם. מניות חברת הסנה נסחרו במחירים 31.12.78 בשער 264, אתמול עמד שער הסנה על שער 164 נקודות לערך. בסך הכל ירד שער מנית הסנה בחודש השבוע לערך בשיעור של כ-40% לערך. אין ספק שמניית הסנה סבלה מפרשה "חוקראשיות" המתאמצות על מאזן שבעיבוי על קפסר ניכר. חברת יוניברסל הנפיקה לצבור לפני זמן קצר, מחיר המניות שנקבע בהנפקה עמד על 440 המניות. חברת נסחרות בבורסת הרשמית הבוקרה. אתמול עמדו מניות יוניברסל בשיעור 269 נקודות תוך מחזורים נמוכים בשער וכאן הבעיה שלא אישור למומחי התפקה לסבוך את מניותיהם. אפילו בחודשי אמצע אוגוסט ורבים שבחר פרסמו מאזן [illegible] המשבוע רבו שלבשע לרשות שקעה מוכים בלבד במניותיה. לחברת שבר הון עצמי שלילי ומניותיה ירדו במהלך שנת 1987 ותחילת 88 בשיעור

מרהים של 90% לערך. בניגוד לסיפורים השליליים הללו בלטו השבוע לטובה מניות דבאר והמסלול. חברות אלו פירסמו בתחילת השבוע מאזנים נאים במיוחד שהביעו על רווחיות גבוהה. גם בבורסה חלשה נמצאו עדיין קונים למניות טובות ואכן שעריהן עלו.

סיפור השבוע – נשוקים בלבד

השבוע הוקלף בבורסה עמר בסיגן המשך שחיקת השערים המדהה שהתחלה מתחילת חודש יוצאר. האכזבה משוק המניות הפכה לנחלת הכלל בבורסה. הנציגים מתמשכים ואי בטחון לבליטת המגמה השלילית אפילו את מחלך ימי השבוע. רכישות מצד בעלי עניין ומקודבים בלטו במניות רבות, ראוי לחבין שרכישות אלה מתבססות על שורי כלכלי השקעה לטווח זמן ארוך יד ביטוי ולפיכך בעלי הענין אינם מעוניינים בעצירת הירידות אלא בזמן ארוך ונח בתירת המאפשר לביצוע רכישות נוחות. אין ספק שבשוק הנוכחי קיימות "מציאות" של ממש בהתבסס על קריטריונים כלכליים סהורים. תופעה זו אינה מביאה להתגברות הענין הציבורי במתרחש בבורסה והציבור מדיר רגליו מהרחב בולט מאפיק השקעה זה. נראה בעליל כי בבורסה ישנה הקצנה מסויימת, בעת העליות מיפסה שערי המניות בארה תלול יתר על המידה ובעת הירידות הנוכחיות מקבלת ההקצנה אופי שלילי קיצוני במיוחד. אין ספק שבהמשך תהליך ההקצנה למסה יתחילו מקודבים לגלות שוב ענין בסתרחש לאור רמות המחירים. קשה רק לנחש באיזה שלב יתחל התעניינות זו ואם הדבר יביא אולי לבליטת המגמה השלילית.

במהלך השבוע המתמנה שבידה נוספה בקרב מעגל הפעילים ומבולי הניקים, ציבור זה הגדיל בחלקו השבוע לצאת מהמשחק הבורסאי ולהמתין בצר להזדמנויות טובות ובטוחות יותר לחזור לבורסה. באירוע הבלילת הנכונה והקודחת בבורסה נרשם מעט לאין ניח "הנשמים" הקבועים באורחה בבורסה כגרעת שישינסקי, המסחר בשמתנים, הרשיות המקבילה, ושורה נוספת של סיבות ידועות. אין ספק שגורמים אלה ואחרים תרמו לאירוע הקשה במניות, אך הסיבות המבריעות היו כידוע הערד ציבור חוסר מהיגות מצד גורם בורסאי גדול כלשהו במהלך ירידת השערים.

הרעות מהבורסה

איילון ביטוח – הזמני לוי רכש בבורסה 38857 יח. מניות איילון בשער 105 נקודות.

בנים – חברת בנים ובניין הכשה מוציא לבורסה 12000 יח. מניות בנים 5 בשער 2790 נקודות.

[illegible] "הנוכחי מהל תיקי השקעות

מאה שערים ● מאה שערים ● מאה שערים ● מאה שערים ● מאה שערים ● מאה שערים ● מאה שערים ●

שערי מניות

בנקים מסחריים

שאינם בהסדר והצמדה

שם המניה	המחיר	השינוי	הנפח בלא בקשה	המחיר	השינוי	הנפח בלא בקשה
אגודת ב"ל						
[illegible]						
[illegible]						
[illegible]

בלום – קאנצ'לוטי; מנסדורף – קאנה היום בפתיחת גביע דייויס

גלעד בלום, המחבט מספר 2 של ישראל, ישרוד היום באולרמו את המשמעת הקבורה שלו בגביע דייויס. הוא ישחק בשעה 11 בבוקר את ההתמודדות נגד גבריאלה של איטליה, במסגרת רבע הגמר (בין השתנגדות נגד המחבט השני של האיטלקים פרנצ'סקו קאנצ'לוטי.

הישראלים היו בוודאי מעדיפים שאת המשחק הראשון ישחק דווקא האלוף עמוס מנסדורף, שסיכויו לנצח עדיפים, אולם גם כך אי אפשר לטעון שהגרלה לא הגיונה לנו פנים. גלעד, בן ה־21, החובש כיד שמאל אמצע מרחק אחרי ירקון האיטלקי בריחוק הנמלמי (74), אולם אם יהיה בכושר, כפי שהפגין באימונים, אפשר להאמין בסכולתו לנצח.

המשימה העיקרית תוטל כמובן על מנסדורף, המחבט הראשון של ישראל, שיתמודד עם מקבילו, האיטלקי פאולו קאנה. מנסדורף מדורג אמנם כ־20 שלבים לפני האיטלקי בדירוג העולמי, אולם יתרון זה עלול להמחק לאור העובדה, שהאלוף הישראלי אינו מורגל לשחק על מגרשי חימר האיטליים יחסית.

שלמה גליקשטיין החותיק, בן ה־30, במחנו השמנים 44 משחקי יחידים בגביע דייויס ב־12 השנים האחרונות, יעיד לראשונה ממשחקי היחידים. הוא יסתפק בהופעה במשחק הזוגות מחר, יחד עם שחר פרקש, שגם הוא נעדר לאחרונה ממסגרת זו, בגלל סיבות רפואיות. השניים יתמודדו נגד קאנה והצעיר בן ה־18 דייגו נארסיסו, שהיה אלוף ויימבלדון לנוער אשתקד.

ביום ראשון תושלם ההתמודדות, כאשר קאנה יתמודד נגד בלום וקאנצ'לוטי נגד מנסדורף.

שמירה הדוקה של המשטרה האיטלקית תהיה מסביב למגרש, למניעת הפגנות של מפלגת שמאל איטלקית, שהודיעה על כוונתה להפגין היום לפני פתיחת המשחק, בהפגנה עשויים להתנות מאות סטודנטים והיא תוכיח נגד האלימות הישראלית בשטחים.

המנצחת במפגש, אותו יגהלו שופטים מאנגליה, תשחק בסיבוב הבא נגד המנצחת במשחק בין הודו ויוגוסלאביה.

משחקים נוספים שיקרמו בסוף השבוע: שוויץ – נידרלנד; צ'כיה – ארגנטינה; מקסיקו – אוסטרליה; שוודיה – צרפת; מערב־גרמניה – בראזיל; דנמרק – ספרד.

גלעד בלום

עמוס מנסדורף

איטליה – אחת מארבע הנבחרות שלא נשרו מעולם מהבית העליון

מאת שבח בן־גוריאל

נבחרות המנים של ישראל ואיטליה יפתחו היום דף חדש, כאשר יתמודדו, לראשונה, במסגרת משחקי גביע דייויס. המשחקים יערכו על משטח החימר בעיר פאלרמו, במסגרת רבית הגמר של המשחקים – רבית העליון המפעל – מרשימות 16 נבחרות בלבד.

איטליה היא אחת מארבע הנבחרות, שלא נשרו מעולם מרבית העליון מאז המעבלה שיטת המשחקים הנרשת בגביע דייויס ב־1971. לאיטליה הגר היום סוכב עליון ברמותם של ניקולה פיאטרנגלי (.קפטן" הנבחרת מזה שנים ומעמיים) המנצח ברולאן־גארוס, אורלנדו סידולה ואדריאנו פאנטה, שהעלו לנחיתות את גביע דייויס בנצחונה בגמר ב־1976 על צ'ילה (4:1). האיטלקים הופיעו חמש פעמים נוספות בגמר ונצחו ע"י אוסטרליה (1960, 1961, 1977), ארה"ב (1979) וצ'כיה (1980).

המנצחת האיטלקי הבכיר הוא פאולו קאנה בן ה־23 (גובה – 1.80 מ'), המדורג 44 בעולם. הרוקן מהאלוף הישראלי עמוס מנסדורף, 21 בעולם. שני המנצחים נפגשו כמה פעמים והמאזן מורה על שני נצחונות לכל אחד. קאנה נטל את מרליית הארד בטורניר האולימפי בלוס־אנג'לס בשעה, שמנסדורף נוצח כבר בסיבוב הראשון.

נשקו החזק של קאנה היא מכת "מחוץ את איוהאן קנרל, כשהוליך 12 נמערכות בסדס הוספק המאבק בגלל נשם. כשחודש המרב, הפליח לנרל להוסף הקפה על־עיה.

המחבט השני הוא פרנצ'סקו קנצ'לוטי בן ה־25, שחודג ב־1985 במקום ה־21 בעולם, אך התרדרד כעבור שנה למקום ה־242. בשנה שעברה התאושש קנצ'לוטי וחודג 87, לפני גלעד בלום (139). עם זאת, במשחקי היחידים במאלרמו ייצג את איטליה דווקא קלאודיו מיסטרלטי, המחודג 97.

מנסדורף התמודד עם קנצ'לוטי לפני חצי שנה ביוהנסבורג וגבר עליו בשלוש מערכות. קנצ'לוטי מצטיין בחבטות הנשה ובחבטות כי היד והוא נוטשב מוטמה על מגרשי חימר.

בסגל האיטלקי נכללים גם מאסימיליאנו מרוצ'ה (138), כוקמקה דאן־לוקה פוצי (154) ואלוף הנוער של ויימבלדון ריאנו נרציסו (197). במשחקי הזוגות עשוי קאנה לשתף פעולה עם סימונה קולמבו.

האיטלקים נוצח אשתקד בסיבוב הראשון ע"י שוודיה 3:2 וניצחו בקשר את דרום־קוריאה במאזן 3:2 במשחק הנישארות בגבית העליון. המאזן האיטלקי מאז ראשיתו של המפעל ב־1922 מורה על 79 נצחונות מול 13 הפסדים ביתיים. גם מאזן משחקי הוץ חיובי – 40 נצחונות לעומת 36 הפסדים.

החכ"ים שתמחיבה לחקשורת

חיים רמון נאבק על כדור גבוהים משרוך מגן „בחשן בעדשה" (צילום אריה קופר)

נבחרת הכנסת: משמאל ליעקב רמון, ייסיר, מגן, גולדשטיין, שלישה, תיסון, רן כהן, חשי משה כהב

באירה של קרנבל הביצחוב המפתיע של ה"כ חיים (עבדול ג'באר) רמון, נהרה נבחרת הכדורסל של הכנסת על נבחרת גלי צה"ל בנקודה 23:24. מחמנו לחקשורת את הפה הנעמרי בכה חכ"ים שהיו שכנו אבל לא הייתו לחתרעל, אמרו יחזו בנרשמיהם. לעומתם היו אחרים שהעו כמו למשל דוד (ביבי גורילה) מגן אז רן (הכמנס תיכון יחד עם מנחם (ברוד) גולדשטיין ומיכה (גנבי) ייסיר.

הקהל „רדה" בשחקנים, התפקע מפחוק לנוכח מחולי הכחכים של שתי הקבוצות. שרק בו ושלה דימויים מיסיבות הכנסת. אולם הסמדס של האוניברסיטה בת"א היה מלא בכל „הנאיבות", כאשר הירוד (מיל) של הכנסת מנחם סברהוד מבדך את מיקרוי לשעבר חוזק את כדור הביביים. סברהוד החזיק בתואר כפל גם כירוד ליבי שכל הכנסת המשחק היו קדוש לחילים.

ואחרי „הצחון המוחץ" על נבחרתו של נחמן (קמנס) שי הגליה רן (כמאם) שילון ורשי מהלחש) ושני – באה הכרזה של רמון: מעתה רק נצחונות והצהרת־ביניים של גולדשטיין שלא יזלזלו בנו יותר!

הכדורידנים יוצאים היום למשימת העליה לדרג ב'

מאת שמואל קליגר

עוד שבועות אחדים ביום אי לפרסמו יחל נבחרת הכדורסל הלאומית בתחרויות לעלות לדרג ב' של הנבחרות.

הנבחרת הוכנה כרבעי ויש לי כל הסיבות להאמין שהכדורים יוכלו לעמוד במשימה שהוצבה בפניהם. אמר המאמן אינון ביאליק, במשך חודשים ארוכים קיימו משחקים אימונים יומיים וכן השתתפו בטורנירים רבים. רק בחודשים האחרונים יצאה הנבחרת לחו"ל 3 פעמים והיו כבר סי שהתבדחו על חשבונם של ה„טורנסים" בכדורדר והישר אותם אפילו לשר החיידות. המרבה לחלק את המנו בין ישראל לחו"ל.

בין השאר בחנה את עצמה נבחרתנו במשחקים מול יריבות שעימן תחזור ותתמודד באליפות הנוכחית. בנוסף לכך איחזה ישראל בשנה שעברה את מדרגי הכדורדר הגדול ביותר „מדרגי האביב" וגם כאן יכולנו לאמוך את יכולתנו במבחנים מול חלק מיריבותינו הוחלפה, נראית יבנה הביתית כמרעמדת לבנון. המשחק השני בבית זה יפגיש את הפועל חדרה ומכבי רמת־עמיר. יחסי הכחות בין השתיים והבנות שיש לאוחזים משכנות הפרבר הרמת־גני בליגה.

בעוברי הנבחרת היתה גם מכת מציעות, ששיבשה לציתים את ההכנה. אבל אין ספק שהתליבי הנוכחי מרכבה אכן מ־15 הכדורדנים הטובים והמוכשרים של ישראל בשנים האחרונות.

צריך גם לזכור, כי בשנתיים האחרונות בוצע בנבחרת שידוד מערכות רציני וכוכבי הנבחרת הדהים הם צעירים כמו זיו קשנדי, דוד עמר והזוק דיין. אלה יהיו לב הקבוצה, בתוספת שחקנים חדשים

ומוכרים יותר כמו ורד, ה„קפטן" דוקר ואוסלמר. חסר לנו בנבחרת, הענק השרור אחנר טלב, שנחשב עדיין לשרור בעל מעמד. המאמן קבע, כי השרור החוזק (41) יהיה ב„הכסן" ויהיה מוכן ליציאה בכל מקרה שאחר משני השרורים הראשונים של הנבחרת, סאסט או פלטה, יסגע.

ישראל תפתח את המשחקים ביום א' בהתמודדות מול הלכסמבורג. נראה, כי הגרלה הזעיה לנבחרתנו את הריבה הנוחה ביותר וסבור, כי מכל לעבור משוכה נמוכה יחסית זו בשלום. למחרת תתמודד הנבחרת הישראלית עם מארוחה „הכודר", נבחרת פורטוגל, הכן ודרום הוא, כי הטיפור יהיה שונה בהכלית. ראשית, פורטוגל נחשבת וחיה יחוד מלכסמבורג, ושנית, היא ביתיות. למרבה הפרדוכס, ראוה המאמן ביאליק כנחם הביתיות חסרון. וכל כך למה אינור ביאליק „הקהל הפורטוגלי ידיע בקנאותו ובדגש הוא והמוער שלו – דבר שבוודאי יהיה לו השלכות על משחק הנבחרת המקומית שתהיה ב„לחץ". עובדה זו חייבת לחיות מנצלת ע"י ישראל, שבמשחק מאוחרן, תוך ניצול האוט היתרון, תוכל להפיק את המירב מיתרון הביתיות של המארחים.

אם יינצחו כדורדני ישראל ב־3 משחקים אלה, הם יוכלו, קרוב לוודאי, לנוח על זרי הדפנה ולא יצטרכו לחדיר שינה מעיניהם עד שתיחדע תוצאות המשחק ביום ה' מול איסלנד. שני נצחונות, בדאי ידרגו את ישראל באחד משני המקומות הראשונים בבית – דבר שיבטיח, ככל הנראה, עליה לשלב הסופי. ביאליק העלה על נס את העובדה, שגם מבחינת הטכס קיבלה נבחרתנו תשובה באשר ב־8 ימים נקיים רק 5 משחקים ואין הדבר מחזה עוטם שאין לשאול.

חיים בתקה בסמוה לשיים את הסדרה הפנים, אי לכל הפחות בהנחים, בהנאי הכרחי לעלות לדרג ב' של הנבחרות.

לסיאול אין אפשרות למנוע פיגועי טרור במשחקים האולימפיים

סיאול, 4 (ע"צ) הגנרל לואי מנסריי, מפקד הכוחות האמריקאיים בדרום קוריאניים, הכריז כי, לדעתו, כמעט לא תהיה אפשרות למנוע פיגועי טרור צפון־קוריאניים אפשריים, במהלך המשחקים האולימפיים שיהיו בקיץ השנה בסיאול.

„אין אנו מצוידים הטכן כדי להלחם נגד הטרור, שכן הטרור לא ניתן לחיזוי", אמר הגנרל מנסריי בפגישה עם עיתונאים. „בעצם אי־אפשר ללכת בעוד מרחב ארם אחד, או שניים, או קבוצה קטנה של אנשים, אם החלטתם נחושה והם מוכנים לסכן את חייהם", הסיף.

הגנרל מנסריי אישר, כי ארה"ב תגביר את נוכחותה הימית האווירית בסביבות דרום קוריאה ותגביר את התצפיות על צפון קוריאה, כפי שעשתה בעת משחקי אסיה, שנערכו ב־1986 בסיאול.

הגנרל הוסיף, כי אין הוא סבור שתפרוץ מלחמה נוספת. „זה 35 שנים מצה איתן הכוחות מלחמה כזו. תוקפנות גדולה איננה מתקבלת על הדעת. יש לנו כוחות שאפשר להטיל עליהם את הלחמה נגד הטרור, אולם דבר זה בתנאים מסוכמה של דרום קוריאה, שכן המשחקים האולימפיים הם עניין קוריאני. הדרום קוריאנים מוגלים בהחלט לטפל בנושאים אלה".

הדוער האולימפי הדרום־קוריאני הודיע מספר פעמים, כי הוא משתכנע שיוכל לדאוג לבטחון מול פעולות צפון־קוריאניות אפשריות, שמטרתן לשבש את המשחקים האולימפיים.

הצמרת האנגלית תשחק מחר בבית

מאת נ. שרון

הצמרת האנגלית בשמרת מחר בבית. לאיתר יש להניח שלא יחולו שינויים בסיקום הקבוצות, גם אחרי המחזור ה־25. המוליכה ליבשל הארה את הסטטוס הנוסף בכמון נוסף לאמתתה, במטרה לחבוש מחר האליות.

יצוין, כי ה„פסישים" מלונדון לא ניצחו ב„אנפילד" מאז שנת 1963. קשה להאמין, כי במקומם הנוכחי בטבלה (14) יצליחו לקטוע את שרשרת הכאלוב הליברשלית.

צעירי נוטינגהאם־פורסט, המפגרים ב־17 נקודות אחרי ליברפול, יארחו לנוריות אחרי צלם, שגם הוא בבית ולא ניצחה ב־12 משחקיה האחרונים. מנצ'סטר יונייטד, המדורגת שלישית, תארח את מחזיקת הגביע, המדרחת סנדרלנד.

ארבע קבוצות, שהעפילו לסיבוב החמישי בגביע, יתמודדו בינין לבין עצמן. „קבוצה שכל השנה מליכה ללא עודדין, יכולה למעוד פעם אחת ולגמור את העונה", הוא הסכיר.

בחירת המאמן בדחנה

בינתיים, סיכם אחמוד במגרשה בין שמעון מזרחי לבין איתן חסר על חודש מרץ. המוער הזרש מהוה פשרה בין חודש פברואר לחודש מאי.

מכבי ת"א תתמוך בשינוי שיטת משחקי הגמר"סל

מאת משה כהן

במכבי ת"א מתייחסים בחיוב להצעה החדשה לשינוי שיטת משחקי הגמר"סל, אבל רק בשמע הבא הם יחליטו סופית לגבי עמדתם.

יו"ר מחלקת הכדורסל של מכבי ת"א, עו"ד שמעון מזרחי, אמר אתמול: „ההצעה החדשה מעניינת ויש בה רגרים חיוביים, כמו הכנסה כספית נוספת, אבל אני עוד צריך ללמוד אותה". מזרחי הדגיש, כי שיטת משחקי הגמר"סל הנוכחית מעוותת ויש בה מידה רבה של אי־צדק. „קבוצה שכל השנה מליכה ללא עודדין, יכולה למעוד פעם אחת ולגמור את העונה", הוא הסכיר.

בסקוטלנד: אברדין תארח הריינג'רס

המשחק המרכזי בליגה הסקוטית יפגיש את אברדין עם האלופה, גלאזגו ריינג'רס, במגרשה של הראשונה. מלטיק, המוליכה, תארח את מאדרוול.

נציג הפיליפינים למד את תורת הגלישה מעיון בספרים

מאת שמואל טל

כאשר יתייצבו ב־13 בחודש נציגי 57 מדינות לטקס הפתיחה של משחקי אולימפיאדת החורף באיצטדיון „מקמהון" בקאלגרי, קנדה, יהיה שם גם גם ריימונד אוקאמפו, נושא הדגל הנציגה היחיד של הפיליפינים במשחקים.

נציג בודד של מדינה במשחקים אולימפיים אינה תופעה חדשה. מי שעקב אחרי האולימפיאדות מכר ודאי מקרים דומים בעבר. אבל כאשר נציג המדינה הוא ספורטאי, שראה בפעם האחרונה את אדמו לפני 24 שנה, זה כבר מעורר לחיות מעניין.

ועוד יותר מעניינת העובדה שאותו נציג, ריימונד אוקאמפו, שלמד לגלוש רק לפני שנתיים באמצעות ספרות מקצועית, היה „בריך לשכנע את ממשלת הפיליפינים הדרך האולימפי של אותה מדינה, שהוא עונה לכל החוקים והתקנות המאפשרים לספרטאי לייצג את ארצו למרות שאינו מתגורר בה כבר כמעט שנות רבות.

הזדיון של אוקאמפו היגרו מסגילה לארה"ב לפני 24 שנים, כאשר בנם היה בן 10. מאז הגליה הנעד לגדול ולפתוח חברה למחשבים בבלמונט, עיר קטנה בדרומה של סן־פרנסיסקו. אבל ממתבר שלא שכח את מולדתו וכשניתנה לו ההזדמנות החליט לעשות משהו בשבילה.

הרעיון ליטול חלק במשחקי המדרף בקאלגרי נולד אצלו לפני ארבע שנים, אחרי אולימפיאדת סאראייבו. הוא הבין גולש בשם ג'רג' בסאקר, אף הוא תושב ארה"ב שייצג את פורטוריקו. „אם הוא יכול – אמר לעצמו – גם אני יכול".

הוא החליט לקחת את העסק בנרצינות. מילא את חדרו בחומר קריאה מקצועי אודות הגלישה, רכש סרטי וידאו של משחקי 1980 ו־1984 והתרכך עבר לאימונים מעשיים. במהרף שעבר עשה את צעדיו הראשונים על השלג בתחרות בלייק פלאסיד וסיים שם במקום ה־30 באחת התחרויות. הוא הגליח להקדים כמה גולשים, אחד מהם יאחנו מאסר, נציג פורטוריקו.

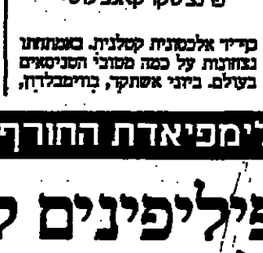
ריימונד אוקאמפו

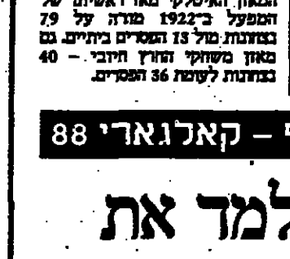
„הידיד" ו„תאורי", הסמל הרישמי של משחקי אולימפיאדת החורף בקאלגרי

אולימפיאדת החורף – קאלגארי 88

העדרות שחקני הנבחרת תפגע ברמה הכללית של המשחקים

מאת מרדכי דגון

הליגה הלאומית בכדורגל תעצור היום ומחר את מירוצה המתנה מקום למשחקי הגביע הטוטו. המחזור הראשון של גביע הטוטו יאפשר לקבוצות לנוח למשך שבת אחת, להחליף כח ולהיערך בבחזרות מרגשים להמשך המאבק על הכתר הלאומי.

גביע הטוטו, לעומת שמעודבים בו מסמכים נבחרים למצליחות, אינו מעוזר עניין רב. האמת היא, בראש ובראשונה, בקבוצות עצמן, שרובן לא מתייחסות כרצינות למסגרת זו, משתמשות את שחקני הספסל המעלות הרבבים מטולאים. הקהל, מסתבר, תפס את הרמז וכשנים קודמות החיר את הצרים חשופים.

הדרגה של גביע הטוטו לא יעדר, אישוא, מרגש התעניינות כלשהי. העובדה, כי כל שחקני הנבחרת הלאומית ייעדרו, על־פי הוחלטת הבאמן הלאומי, מהמשחקים תוביא את שארית העוקץ, שנותרה להם. התוצאות יהיו, כנראה, מיקריות ולא יכמאו תמיד את יחסי הכוחות האמיתיים של הקבוצות.

אף שמרבר במעל של נציגות הליגה הלאומית, יצטרך למאבק תיגבור נכבד מהליגה הארצית. כדי להשלים את המסגרת ל־16 קבוצות (ארבעה בתים של ארבע קבוצות) הועלו שתי מוליכות הארצית, הפועל ירושלים והפועל חיפה, בדרגה וישתתפו במשחקים הלאומיים.

בבית א' תארח בית"ר ירושלים את בית"ר ת"א בקרב משפחתי. ירושלים תוסר „אסים" כמו מלמיליאן ואבי כהן ואילו „האחות" הצל־אביבית תוכל להציב הרכב מלא. במשחק הליגה האצרון ביצעה ת"א והיא גם הפייבוריטית לרשום נצחון ראשון בגביע.

במשחק השני בבית תארח שמשון, מחזיקת הגביע, את מכבי חיפה. משורות שמשון יעדרו כמה שחקני נבחרת, אולם הפגיעה בהרכב תורגש בעיקר אצל חיפה, שמחזיקה בדבך חשוב כמרי הנבחרת.

שמשון נראית עדיפה.

בבי"יהודה הפועל חולון, שסיימו את משחק הליגה ביניהם בתיקו אפס, ישובו ויתמודדו בסכונה. לסני המאמנים תינתן אפשרות להרחיק שחקנים בעידים. תיקו יהודה כיטוי נאות ליחסי הכחות.

המשחק השני בבית ב' יהיה, אולי, המעניין ביותר – „דרבי" פתחתקוואי. הפועל המכבי עופר פכיאן ומכבי שחקני הפועל בבחירה, ניר לוין וניר אלון, „יעדרו, אך הדוקרה והיריבות יהוו הבדיל למחליפיהם. הפועל טובה יוהר והמעמדת הנמחק.

בבני ת"א, סלא ניצחה בתסעת משחקי הליגה האחרונים, תתקשה לעטות ראש גם מול הראשונה בארצית, הפועל ירושלים. הירושלמים ישחקו באפתנות רבה כדי להכיח, כי יהיה להם מה לומר בלאומית בעונה הבאה.

מוליכת הליגה הלאומית, מכבי נתניה, היא הפייבוריטית בבית ג' והיא תעמה צעד ראשון לעימוד התחזיה על חשבונה של הפועל באר־שבע.

אם יכשיכו כדורגלני הפועל חיפה את שביתתם, תוכל הפועל לזה להתחרר היטב בבגרשה עם שחקני הנוער החיפאים. הרכב בלא של חיפה יאין את הכותרת.

הפועל כפ"ס והפועל ת"א יהולו קרב צמרת באוריה רגועה. צפוי מאבק נאה וסקיל לכרות שיתופם של שחקנים צעירים.

טוטו לאומי

חצי מחזור בגביע הטוטו בארצית יערך כבר היום

מאת שמואל טל

מחצית משחקי מחזור הפתיחה בגביע הטוטו של הליגה הארצית, יערכו כבר היום אחרהיב. המחצית השניה תושלם מחר. בגביע הטוטו בארצית ישחקו השנה 12 קבוצות בלבד. שתי הראשונות – הפועל ירושלים והפועל חיפה – הועלו ביתה וישחקו בבמסגרת הליגה הלאומית.

משחק בית א' יהיו היום. ביבנה תארח מכבי המקומית את הכח ר"ג. למרות תוצאות מחזור הליגה בשבת החולפת, נראית יבנה הביתית כמועמדת לנצחון. המשחק השני בבית זה יפגיש את הפועל חדרה ומכבי רמת־עמיר. יחסי הכחות בין השתיים והבנות שיש לאורחים משכנות הפרבר הרמת־גני בליגה.

בבית ב' יהיו המקומית מכבי נתניה ואורחתה הפועל באר־שבע. הנתניים יחזרו לאחר הפסד בשבת הבא, בעוד הבאר־שבעים יבקשו לנצחון, אולם גם תיקו סביר. הפועל יהוד ומכבי עפרים יתמודדו במשחק השני בבית זה. שתי הקבוצות בקו עליה הצמרתה בטבלה, לפיכך צפוי להתפתח כמהק סקיל עם יתרון קל לאורחים, מבחת הביתיות.

בבית ג' יהיו המקומית מכבי חיפה ואורחתה הפועל חולון. המשחק השני בבית זה יפגיש את מכבי נתניה ומכבי רמת־עמיר. הפועל יהוד ומכבי עפרים יתמודדו במשחק השני בבית זה. שתי הקבוצות בקו עליה הצמרתה בטבלה, לפיכך צפוי להתפתח כמהק סקיל עם יתרון קל לאורחים, מבחת הביתיות.

טוטו ארצי

מכסיחים בצמון קל למארחים.

המפגש השלישי היום, יהיה בין השכנות, מכבי יפו והפועל בת"ים. השתיים התמודדו הוחרש כבר פעמיים. המאזן מורה על בצמון לכל אחת מהן. היום צפוי מפגש סקיל, עם יתרון קל למארחים היפאים. הבית השני ירושלים מחר, שעה שהפועל טבריה, השלישית בטבלה, תארח את הפועל עכו, מוגרת אותה. כל תוצאה, להוציא נצחון גבוה לנצחון הנבחרת, תחשב כהפתעה מרעישה.

שני משחקי בית ג' יהיו מחר. בנתניה תארח בית"ר המקומית, במשחק מוקדם לכפגש הלאומי בין מכבי נתניה הפועל באר־שבע, את צעירי הפועל ר"ג. הרמת־גנים סוכים יותר הם הכוכבים לבצחון, אולם גם עפרים מתמודדו במשחק השני בבית זה. שתי הקבוצות בקו עליה הצמרתה בטבלה, לפיכך צפוי להתפתח כמהק סקיל עם יתרון קל לאורחים, מבחת הביתיות.

בקצה הכידון

ברוך דגון

הנחתה ישראלית מעל רשת אירופית

מחנה האימונים המסותף של הנבחרת הלאומית הכדורגל, שיעוך בהנגריה בסמוך הבא, יהווה זירת דגיון לעונה בקלאסית עשירה בכדורגל. לצד המופעה הבכירה ב„מכבי האביב" המבקר אירחי לנגרים ולנסים צפויים גם במבנים קרים־אירופיים, מפעלים ידידותיים ומחנות אימונים ארוכים ביבשה.

לבעיה יהיו פעילות בסלוסת הנוערים הקרובים חמש בחירות לאומיות. הנבחרת הבינלאומית תתרכז על פני פרק זמן כבדבבב מאד ותיצאו, כך נקודים ראש הענף, מהבחנה לאחר תחרות הנוער. המפעלים האירופיים יהו מבחן כחות לכדורגל הישראלי, שעבור שידור מערכות רציני מרכבי השחקנים ובסיכות הכנת הנבחרת הלאומית. המחנה היא לבנות מחדש „מגיס בדקלאמיות" רציניות לאחר דריכה במקום סנים. המחיר לחיקוי הן הנבחרות הלאומיות של יוון ושוויץ, בעבר „בכר תוהים" ארוכי קבוע ודיבות שקולות לישראל, וכיום מעצבות מחדש – בין הכלכות באירופה.

התאוריות הפנטאלית לאירופה מאפשרת לכדורגל הישראלי לתבנן לזה פעילות כלא גורמי הדרכים ארוכים בראש הלבבה תבניות אימונים מסתרות לנבחרת הנוגנת. פתיחת כסך הבדיל בפני הספורט הישראלי אף מעבירה אתגרים ספורטיבים רציניים יותר מבעבר ומאפשרת הגבורות והתובכות עם מעצבתיעל של הענף. „הפתיחה הנוגנרית" עשויה, אולי, להכריח את „הבעיתים" ולאפשר להם צעד ראשון בדגל יכין.

הנבחרת הלאומית תמשיך להיות מורכבת בידי הצבר משה סקיפאיר כך. המשימה הקיקרית של הבבדים היא „מדריך האביב", שהיה באפריל בשוויץ. יקרם לו מתנה אישונים בכבבה בבדהבה. המדריך מחוזה, למעשה, אליפות לאדיבבית של בעבר־אדרנה. זו המסגרת הטבעית של הכדורגל הישראלי. הכיראבה לו בבחינת הרמה. כמה נבחרות מערביות עולות, אבנם, ביכולתן על ישראל, אולם תוחם הקשם המחמיר־ביסי פתוח ויכול להיות הישג נאה לנבחרת הישראלית.

נבחרת הנוער, האלומנת בידי דוד כפרי, הסתתף בטורנירים בבלגיה ובלוכסמבורג, שיקמשו הכנה לקראת בשחקי הבוקם של אליפות אירופה, שיערכו בפורטוגל בתחילת מאי. המשימה הפורטוגלית היא בבעם בלתי־אפשרית. לבעדים הישראלים אין שום סיכוי מעשי מול נפלאי בתה"כ ויקשה עליהם גם להכיע נבחרת שפרירת הנעמת. בנתון על פורטוגל יעשה לנבחרת את הענה שלה ויחזיר בחיה טעם מתוק.

נבחרת הנשים, המורכבת ע"י נפתלי ולדינגר, תשתתף בטורניר בפורטוגל האמרכ „מדריך האביב" ביחד. הבעיות של הבעיות הישראליות הם תיאורטיים לאור חוסר ניסיונן. זו נבחרת בסלבי הנבכשות ראשונים והמטרה היא להקנות לה הישגי.

את נבחרת הנערות מאמן „קפטן" הנבחרת הלאומית, יעקב הרשקו. הרשקו עושה צערים ראשונים כמאמן לאחר הוא קיבל לידיו את העתודה הנשית של הענף מתוך כוונה ליצור המשכיות ייצוגית טובה. המשימה של הנערות היא כיבוש אחד הבקבוקים הראשונים ב„מדריך הלומים", שיתקיים בתחילת אפריל בגרמניה. אמרכ הן ישתתפו במדריך בוקם לקראת אליפות אירופה, שייערך בהונגריה. הוחיה זו „טבילה אש" רשמית לנבחרת ודרגה חוקה מול יריבות מהמם המחרחר, והגרמניה והבוגרת. המשחקים עם תורכיה ומרוקו יקבלים יותר.

גם נבחרת הנערים, המורכבת בידי יוסף גלוברג, תיכנל חלק ב„מדריך הלומים" מתוך כוונה להיאבק על הבכורה. כמו הנערות, המטרה של הנבחרת המקבילה היא להקנות ניסיון ו„לטפטף" את שחקני העתיד במדריך בדקלאמי.

גינזבורג הוחזר לסגל הנבחרת

פורט גינזבורג קיבל אתמול מאמנה המשרד הישראלי מנדט מרחש (ואחרי חלשת מביאן במשחק מול רומניה. זה כבר לא היה מפתיע) מבריה, כי יטל חלק, אולי, בבר הרחבה הנוחה של נבחרת המשנה מול פולין, ביום ב' בבוקר־שבת.

מול הנבחרת יחל לאומנים כבר ביום א' המאמן מסר אתמול לערמים שמות המחנבים: שוערים חדר, מכאן, שמר הנבנבדר. שחקני שדה: אבי כהן (בית"ר), יגאל הלל, ניר אלון, פרטלני, ברייל־נבסקי, מלמיליאן, איוניר, תקה, רוני חזנאל, שמיה, איזנבר, אלי כהן, סיני, קלינגר.

באמנון יחתתפו, אימא, 4 שוערים מכן 18 שחקנים. לאחר האיסון, יודיע המאמן, מי מכן השחקנים יזמן למשחק ביום ב' מול פולין.

המאמן מיחיך פרסם גם שמות השחקנים שזומנו למשחק ביום ב. מבם חסרה מגלה שמותיהם של חתיקים כמו אלי דריקס, מנשה מגנם, שיטלו חלק במשחק, אולי בנסיון לבחשם לסגל הבנוי.

לסגל זה, שיבבה 18 שחקנים, לדמות שני שערים, מפיעים גם שמות השחקנים הבאים: ליאור רחנאל, יעקב הלל, מנשה שמעונב, רן רבינוביץ, מאיר קרוש, מאיר צרשתי, יעקב שחרן, רוני לוי, דוד בורדנה, שלומי עמר, ניר לוי, יעקב מגל ואמרים דוידי.

מחר האליפות במירוצי שדה

אליפות ישראל ה־27 במרחבי שדה תתנהל מחר מאיצטדיון האתלטיקה בקיבוץ גבעת־חיים. בעקר האליפות תעבוד אליפות הבוגרים.

במאבק זה יבנה האלוף הבצחי אריה גמליאל, לנבוד על ה„אמריקאים", דב סרמר ויחזקאל חלישה, אשר הביאו אתמול לארץ כדי להשתתף במרוץ.

המארגנים מצפים להשתתפותם של 300 אתלטים.

חדשות לספורט

מכבי ת"א תתמוך בשינוי שיטת משחקי הגמר"סל

מאת משה כהן

במכבי ת"א מתייחסים בחיוב להצעה החדשה לשינוי שיטת משחקי הגמר"סל, אבל רק בשמע הבא הם יחליטו סופית לגבי עמדתם.

יו"ר מחלקת הכדורסל של מכבי ת"א, עו"ד שמעון מזרחי, אמר אתמול: „ההצעה החדשה מעניינת ויש בה רגרים חיוביים, כמו הכנסה כספית נוספת, אבל אני עוד צריך ללמוד אותה". מזרחי הדגיש, כי שיטת משחקי הגמר"סל הנוכחית מעוותת ויש בה מידה רבה של אי־צדק. „קבוצה שכל השנה מליכה ללא עודדין, יכולה למעוד פעם אחת ולגמור את העונה", הוא הסכיר.

בסקוטלנד: אברדין תארח הריינג'רס

המשחק המרכזי בליגה הסקוטית יפגיש את אברדין עם האלופה, גלאזגו ריינג'רס, במגרשה של הראשונה. מלטיק, המוליכה, תארח את מאדרוול.

הצמרת האנגלית תשחק מחר בבית

מאת נ. שרון

הצמרת האנגלית בשמרת מחר בבית. לאיתר יש להניח שלא יחולו שינויים בסיקום הקבוצות, גם אחרי המחזור ה־25. המוליכה ליבשל הארה את הסטטוס הנוסף בכמון נוסף לאמתתה, במטרה לחבוש מחר האליות.

יצוין, כי ה„פסישים" מלונדון לא ניצחו ב„אנפילד" מאז שנת 1963. קשה להאמין, כי במקומם הנוכחי בטבלה (14) יצליחו לקטוע את שרשרת הכאלוב הליברשלית.

צעירי נוטינגהאם־פורסט, המפגרים ב־17 נקודות אחרי ליברפול, יארחו לנוריות אחרי צלם, שגם הוא בבית ולא ניצחה ב־12 משחקיה האחרונים. מנצ'סטר יונייטד, המדורגת שלישית, תארח את מחזיקת הגביע, המדרחת סנדרלנד.

ארבע קבוצות, שהעפילו לסיבוב החמישי בגביע, יתמודדו בינין לבין עצמן. „קבוצה שכל השנה מליכה ללא עודדין, יכולה למעוד פעם אחת ולגמור את העונה", הוא הסכיר.

בחירת המאמן בדחנה

בינתיים, סיכם אחמוד במגרשה בין שמעון מזרחי לבין איתן חסר על חודש מרץ. המוער הזרש מהוה פשרה בין חודש פברואר לחודש מאי.

هكذا من الاصل

הלוח הכללי — ידיעות אחרונות — הלוח הנפוץ ביותר — דבר ראשון בבוקר

יובל גד בע"מ
ת.ד. 12 אשקלון 78100
טלפון 051-21611
דרושים
★ מהנדס ביצוע
בעל ותק של 5 שנים לפחות.
★ מנהל עבודה בבנין
בעל ותק של 10 שנים בעבודה קונבנציונלית.
נא לפנות בכתב לאגף כח־אדם לפי הכתובת הנ"ל.

לטמפו תעשיות בירה בע"מ
סניף חולון
דרוש
מקדם מכירות
הכישורים:
ניסיון בניהול מכירות, רצוי בענף המזון.
השכלה 12 שנות לימוד (לפחות).
גיל 30–40.
נכונות לעבודה בשעות בלתי שגרתיות.
תשב מש זן.
מועמדים מתאימים מתבקשים להפנות קורות חיים מפורטות בכתב יד למחלקת כח אדם, טמפו תעשיות בירה, רח' המלאכה 9 אזור התעשיה חולון
מיקוד 58850.
– סודיות מובטחת –

א.ו.ת.
אספקה ותעסוקת כח אדם בע"מ

★ פועלי ייצור
★ עובדי מחסן
בעלי כושר בריאות תקין
לעבודה קבועה ב־2 משמרות בפית
יש הסעות.
תנאים סוציאליים טובים
טל: 03-371465/70, 371419

הפניקס הישראלי
חברה לביטוח בע"מ
משרד ראשי: רח' לבונטין 30, תל־אביב 66118, טל. 03-620111

למחלקת ביטוח חיים
דרושים/ות
1. בוגרי/ות תיכון
לאחר שירות צבאי.
2. פקידים/ות
בעלי/ות ניסיון בהדפסה, או בקלדנות.
המתאימים/ות יוכשרו לעבודה במסגרת החברה.
על המעוניינים/ות לפנות:
לגילה, טלפון: 03-620242
לתיאום ראיון
— החל מיום א' —

לרשת זהב
התברה המובילה במתן שירותי דואר אלקטרוני ומאגרי מידע
דרושים
אנשי מכירות מעולים
הכישורים הנדרשים:
• ניסיון במכירות (שנתיים לפחות)
• ידע באנגלית
• בעלי רכב
למועמדים המתאימים אנו מציעים:
• עבודה בעלת אתגר וסיפוק
• מסגרת חברתית נעימה
• אפשרויות קידום
לפרטים אנא פנה למלי 03-494444
סודיות מובטחת
רשת זהב
מקבוצת עורק – דמי זהב
רח' קהילת סלוניקי 7, תל־אביב
ת.ד. 24049, מיקוד 61240

לחברת ביטוח אשראי בע"מ
דרושים
בוגרי תואר ראשון בכלכלה
או
מנהל עסקים
★ למשרה מלאה.
לקביעת ראיון נא לפנות טלפונית
03-664861

"אדם ואדמה"
דרושים
לפרויקטים פרטיים
★ רכזי מכירות
ניסיון מוכח בהפעלת צוות מכירה.
★ מקדמי מכירות
עדיפות לבעלי רכב וניסיון.
באזורים: ת"א, רחובות, ראשל"צ, אשדוד, אשקלון, טיבות ובי"ש.
אפשרות קידום לניהול סניף.
לפרטים טל' 08-522843 (איילה).

לאולפן לבגרות דרושים
מורים
להכנת כיתות לבחינות בגרות בשעות הערב בהקצעות: מתמטיקה, פיזיקה, אנגלית, תנ"ך, ספרות עברית, לשון, ביולוגיה, כימיה ואזרחות, ידיעת העם והמדינה, והסטוריה.
רק מורים בעלי תעודת הוראה ונסיון בהכנת כיתות לבגרות מתבקשים לפנות: תל־אביב: 03-5460618, ירושלים: 02-222340, חיפה: 04-641040, באר־שבע: 057-71690
– תנאים טובים למתאימים –

לחברת יצוא במרכז ת"א
דרוש/ה
עורך/ת
מסמכי יצוא
בעל/ת ניסיון
ידיעת אנגלית, כשפה נוספת יתרון.
נא לפנות בכתב: רח' הרצל 534 תל־אביב
יש לצרף קורות חיים.
רק בעלי ניסיון קודם יטפו.

בילי אשמן
חברה בינלאומית לבגדי עור
דרושן
מנהלת מחסנה מנוסה
נא להתקשר
059-79631, 059-77605

חברה לעולים מבריטניה בעיה
מחפשת עבודה לעולים:
1. בן 24 ממקומלנד, בוגר משפטים, אזרח אנגלי, פנוי לכל הצעה. המלמה לאו דוקא במשפטים.
2. בת 27 משבדיה, בוגרת מינהל עסקים ושיווק, דוברת אנגלית, צרפתית שפת סקנדינביות, עברית וגרמנית, באזור ת"א לפנות לגברת 03-265244

למוסד ציבורי בירושלים
דרושה
אם בית
לניהול דירת שרד
● הכישורים הדרושים:
חברת נשואה אידות (כולל תפריטים והגשה) יכולת לנהל משק ביתי יכולת לנהל צוות עובדים מצומצם ידיעת השפות עברית, אנגלית – רצוי.
מועמדות הנבחנה על הדרישות והמלצות ניסיון מוכח, מתבקשות לפנות בכתב־יד, בפרוט המלצות, לת.ד. 4838 ירושלים.

למפעל כימי גדול באזור חיפה
דרוש/ה
מנהל ביחידת אריזה ומשלוחים
הכישורים הנדרשים:
★ השכלה מעל 12 שנות לימוד.
★ רצוי רקע כהנדסאי תעשיה וניהול עם נסיון בעבודה של מעל 8 שנים.
★ רצוי עבר של קצין בצבא.
★ כושר ניהול צוות עובדים ומנהיגות.
★ יכולת לקיים יחסי אנוש מעולים עם עמיתים וכפופים.
★ מהמועמד שיתקבל נדרשת נסיעות לעבודה כולל שעות נוספות.
רק מועמדים העומדים על הקריטריונים הנ"ל, מתבקשים לפנות בכתב יד בצירוף פרטים מלאים ונסיון קודם לת.ד. 4353 חיפה עבור מספר 2285 (מיקוד 31040)

המועצה המקומית אריאל
לשירות הפסיכולוגי הדינמי באריאל
דרוש/ה **פסיכולוג/ית**
לתפקיד משרה.
★ בעל/ת תואר MA, או לקראת סיום לימודים בפסיכולוגיה חינוכית/קליינית של הילד.
★ עדיפות לבעלי נסיון קודם.
נא לשלוח בכתב עד ה־15.2.88 בצירוף קורות חיים וצילום תעודות הנסיון קודם, למנהלת השירות הפסיכולוגי־חינוכי, המועצה המקומית אריאל ד.נ. שומרון – 44824 מלשון: 03-9366077
רינן כהנמן – ראש המועצה

למוסד ציבורי גדול בירושלים
דרושים
★ **רואה חשבון**
בעל נסיון מוכח של 5 שנים לפחות, בעל נסיון רב בניהול חבר עובדים.
★ **כלכלן בכיר**
בעל נסיון בניהול פרויקטים וידע רב בפיקוח על מערכות ממוחשבות, וכן נסיון רב בניהול צוות עובדים.
על המעוניינים לפנות בכתב בצרוף קורות חיים לת.ד. 857 ירושלים, לא יאוחר מיום 29.2.88.

אלסינט
לחטיבת התחזוקה בחיפה דרוש
מהנדס חשמל / פיזיקאי
מס' משרה 92049
תאור התפקיד:
• מכונן אתרים ל- MRI (מכשיר הדמיה רפואי בעזרת שדה מגנטי) ולשאר מוצרי החברה, במסגרת חטיבת התחזוקה המופקדת על תחזוקת מוצרי החברה בארץ ובעולם.
• הכנת מפרטים טכניים ודרישות להקמת האתר.
• בניית תקנים ונהלים להקמת אתרים בעזרת מחשב.
• עבודה בשיתוף עם אנשי פיתוח ומתכננים מתחומים שונים.
כישורים דרושים:
• פיזיקאי או מהנדס חשמל בעל נסיון של 5 שנים לפחות.
• ידע בתחום שדות מגנטיים יתרון.
• נסיון בעבודה עם מתכננים מתחומים אחרים.
• שליטה מלאה בעברית ואנגלית (שפות נוספות - יתרון).
אנא פנה בצרוף קורות חיים, ת.ז. ומס' משרה למדור גיוס ת.ד. 550 חיפה 31004
מודעה זו מיועדת לנשים וגברים כאחד.
אלקטרוניקה בשרות הרפואה
פרסום שני

האוניברסיטה העברית בירושלים
נוער שוחר מדע
למחנות הקיץ שיתקיימו בחודשים יולי־אוגוסט בשני מחזורים
דרושים/ות
א. רכזי מחנות:
★ נסיון בהדרכת נוער.
★ נסיון בריכוז מחנות קיץ.
★ כושר ארגון וניהול צוות מדריכים.
★ עד גיל 35.
★ רשיון נהיגה.
ב. רכז מחנה נוער מחו"ל:
★ נסיון בהדרכה ועבודה עם נוער מחו"ל.
★ כושר ארגון וניהול.
★ שליטה טובה באנגלית.
★ רשיון נהיגה.
ג. מנהלן/איש ארגון:
★ בעל כושר ארגון וניהול.
★ עבודה קשה ומאומצת.
★ יכולת לעבוד באופן עצמאי.
★ רשיון נהיגה.
ד. מדריכים חברתיים:
★ נסיון בהדרכת נוער.
★ עד גיל 30.
דרישות התפקידים:
★ השכלה תיכונית מושלמת.
★ לאחר שירות צבאי/לאומי.
★ יכולת עבודה בצוות.
★ נכונות לעבודה אינטנסיבית ומצומצת.
★ העבודה כוללת הכנה מוקדמת.
★ בחלק מהתפקידים תידרש שהיה במקום בכל שעות היממה.
★ השתתפות בסדנת מין בחודש אפריל.
להגשת מועמדות יש למלא טופס בקשה בצרוף תמונה. במשרדי נוער שוחר מדע, האוניברסיטה העברית בירושלים, גבעת רם, בנין הפלנטריום, טל: 585346, 585475.

לצה"ל דרושים
חיל האויר
מציע לנגדים וחוגרים אתגר ועניין מקצועי במגוון תפקידים עם אפשרויות קידום והתפתחות אישית בתחומים הבאים:
★ **בעלי רשיון 03** – עבור הכשרה כמורי נהיגה צבאיים (ניתן גם כאזרח עובד צה"ל).
★ **נגדי משמעת** – בכל הארץ.
★ **טבחים** – באזור המרכז והדרום.
★ **חשמלאי רכב** – באזור המרכז והדרום.
★ **חסרי מקצוע**
המתאימים להסבה לטבחות.
הכישורים הנדרשים:
א. פרופיל רפואי – כמדרש בכל מקצוע.
ב. עד גיל 30
ג. יציאי צבא בעלי עבר תקין.
★ לזכאים ינתן סיוע בדיור.
★ משובצים ביחידות שדה יאוכו בתוספת שכר יחודית.
המעוניינים יפנו בצרוף תעודת/פנקס מילואים, מס' ת.ז., שנת לידה, שנת עלייה של ההורים והאישה (אין צורך בתאום מראש), לרח' אבן־גבירול 12 ת"א (קומה 26, 70 מהתחנה המרכזית בת"א) או בטלפונים 03-693801, 03-234735 בין השעות 08.00–17.00.

למשרד אדריכלים
★ אדריכל/ית לתכנון פרויקטים
★ הנדסאי/ת אדריכלות
למשרה מלאה.
טל: 03-248272

מנהלת ציבורי גדול בירושלים
דרושים
★ **רואה חשבון**
בעל נסיון מוכח של 5 שנים לפחות, בעל נסיון רב בניהול חבר עובדים.
★ **כלכלן בכיר**
בעל נסיון בניהול פרויקטים וידע רב בפיקוח על מערכות ממוחשבות, וכן נסיון רב בניהול צוות עובדים.
על המעוניינים לפנות בכתב בצרוף קורות חיים לת.ד. 857 ירושלים, לא יאוחר מיום 29.2.88.

מנהל פרויקט פיתוח מערכת
הכישורים הנדרשים:
מהנדס מערכות, עם נסיון של לפחות 5 שנים בניהול פרויקט פיתוח.
יכולת מוכחת בעבודה רב־תחומית כולל אלקטרוניקה (אלגוריתם וספרותיה), מחשבים ומערכות, ובמיוחד.
נכון מהעבודה לימוד.
★ ★ ★
אנו מוכרים הבריחה ימים בסבוע ומקיימים מערך הכשרה בכל אחד הכרכים.
★ ★ ★
מועמדים מתאימים מתבקשים לפנות בכתב יד בצירוף קורות חיים, נסיון בעבודה, רשימה מפורטת ומספר טלפון. ת.ד. 2030 רחובות 76120
– סודיות מובטחת –

מנהלת חשמל מוסמך
רצוי ידע בציוד מטבחי וקירור
פרטים בטלפון 03-336231
שלוחה 323

מנהלת מרתפרה מנוסה
נא להתקשר
059-79631, 059-77605

לעבודה בטחונית בחו"ל
דרושים
קציני מילואים
מתוגים נדרשים:
★ גילאי 27–21
★ שירות מלא ביחידות שדה כלוחמים ומפקדים.
★ ידיעה טובה בשפה האנגלית ו/או בשפות אירופיות אחרות.
★ השכלה תיכונית מלאה לפחות.
★ כושר גופני טוב ובריאות תקינה.
המתאימים ייצאו לשליחות של כשנתיים בחו"ל. (אפשרות לתעסוקה גם בארץ).
המעוניינים העומדים בכל הדרישות לעיל יפנו בכתב לת.ד. 39350 ת"א מיקוד 61392 עבור י.ד. בצרוף תולדות חיים ופרטים אישיים מלאים כולל מס' ת.ז. וטלפון.
– פנים מתאימים ייענו –

מנהל הנוער
חברה לביטוח בע"מ
אם ברצונך להצליח עשה החלטה בטוחה
חברת מעוז, חברת ביטוח בתנופה.
מקבוצת הביטוח של מגדל מחפשת מועמדים רציניים מגיל 24 ומעלה בעלי השכלה של 12 שנות לימוד לפחות.
אנו נכשיר אותך בקורס לביטוח חיים, תכנון פיננסי וביטוח כללי.
נסייע לך לעמוד במבחני רשוי מתמחה של משרד האוצר ובהבטחת הכנסה בשלבים הראשונים של עבודתך כסוכן החברה. נעזור לך להגשים קריירה עצמאית.
טלפן למירי: 03-647253.
או: 03-647294
ביטוח חיים עושים ב־ מעוז

לתושבי ת"א והמרכז
המוכשרים להצליח
אם את/ה בוטח/ת בעצמך ויכול/ה להוכיח שאת/ה מסוגל/ת להצליח ולעבור את המיון הקפדני, יש לך הזדמנות להצטרף לקורס המקצועי של מגדל
ללמוד ביטוח חיים וגם ביטוח כללי
לעמוד במבחני רישוי מתמחה של משרד האוצר, להתמחות כסוכן/ת ביטוח במגדל ליהנות מהכנסה חודשית הולמת מסיום הקורס.
והעיקר – להצליח להגיע לעצמאות.
טלפון/ ללבנה: 03-622245
מגדל חברה לביטוח בע"מ
דבר אחד בטוח.

המשטרה אתגר
חדשים
חבלנים
בישורים הנדרשים: 12 שנות לימוד.
לחתמים בסדיר, בעלי בריאות תקינה גיל עד 35.
מקום השירות: כל הארץ
המעוניינים יפנו בצרוף תעודות השכלה ופנקס מילואים לאחת מלשכות הגיוס המפורטות להלן:
★ תל־אביב – רח' הקבלה 14 טל' 03-636290
★ ירושלים – רח' המלך גורדן 6 טל' 02-244433
★ רחובות – רח' העצמאות 62 טל' 04-661867
★ באר שבע – רח' העצמאות 35 טל' 057-32521
★ נתניה – רח' הרצל 206 טל' 09-487488
סודיות מובטחת.

פריקלאס ים-המלח בע"מ
במפעלנו במישור רתם דרושים
מהנדס/ת מכונות
★ תואר ראשון בהנדסת מכונות ★ אפשרי ללא נסיון ★ יחסי אנוש טובים
מהנדס/ת תהליך
★ תואר ראשון בהנדסה כימית ★ ניסיון של 2-3 שנים ★ יחסי אנוש טובים
מכשירן/ית
★ הנדסאי/טכנאי מיכשור ובקרה או אלקטרוניקה ★ נסיון כמכשירן בתעשיה כימית ★ יחסי אנוש טובים
לבורנטים/ות
★ לעבודה תקופתית
★ הנדסאי כימי בלבד ★ נסיון במעבדה בתעשיה הכימית ★ יחסי אנוש טובים
עובד/ת שיווק
★ בוגר 12 שנות לימוד - תעודת בגרות חובה ★ ידיעת השפות עברית ואנגלית על בוריין ★ כושר ניהול מו"מ ★ רשיון נהיגה ★ ידיעה בהדפסה בשפה האנגלית - יתרון ★ רקע בתקשורת - יתרון ★ יכולת לעבוד בשעות עבודה חריגות תוך העדרות מהבית ★ יחסי אנוש טובים
רק מועמדים העונים על הכישורים מתבקשים לפנות בכתב לאתראי כח־אדם לפי הכתובת פריקלאס ים המלח מישור רתם ד.נ. ערבה מ.86800.
בקבוצת כימיקלים לישראל.

מנהלת מחקר ופיתוח
דרוש
מנהל פרויקט פיתוח מערכת
הכישורים הנדרשים:
מהנדס מערכות, עם נסיון של לפחות 5 שנים בניהול פרויקט פיתוח.
יכולת מוכחת בעבודה רב־תחומית כולל אלקטרוניקה (אלגוריתם וספרותיה), מחשבים ומערכות, ובמיוחד.
נכון מהעבודה לימוד.
★ ★ ★
אנו מוכרים הבריחה ימים בסבוע ומקיימים מערך הכשרה בכל אחד הכרכים.
★ ★ ★
מועמדים מתאימים מתבקשים לפנות בכתב יד בצירוף קורות חיים, נסיון בעבודה, רשימה מפורטת ומספר טלפון. ת.ד. 2030 רחובות 76120
– סודיות מובטחת –

מנהלת מחקר ופיתוח
דרושים
★ **תכניתנים/בוגרי מדעי המחשב.**
1. לעבודת פיתוח בסביבת זמן אמיתי, נסיון לא הכרחי, הכרת RMX – יתרון; 2. לעבודת פיתוח בתחום מערכות הפעלה של מיני־מיקרו מחשבים ורשתות מחשבים. דרוש נסיון בלפחות אחד מתחומים אלו.
★ **טכנאי אלקטרוניקה**
– לצוות פתוח בתחום מיקרו מחשבים
– נסיון קודם לא הכרחי
• על המועמדים להיות לאחר שרות צבאי. • חיילים לקראת שחרור מוזמנים להציג מועמדותם גם אם מועד השחרור מרוחק.
• יש לשגר קורות חיים מלאים כולל נסיון מקצועי בצירוף הפרטים הבאים: מס' ת.ז., תאריך ומקום לידה, תאריך עליה, מס' אישי, כתובת, מצב משפחתי – לת"ד 33853 ת"א מיקוד 61338 – עבור צביקה.
מודעה זו מיועדת לנשים וגברים • סודיות מובטחת

מנהל הנוער
מנהל מחנה נוער
★ נסיון בהדרכה ועבודה עם נוער מחו"ל.
★ כושר ארגון וניהול.
★ שליטה טובה באנגלית.
★ רשיון נהיגה.

הלוח הכללי — ידיעות אחרונות — הלוח הנפוץ ביותר — דבר

לחברת פרסום דרוש
תקציבאי מנוסה
לפנות 03-280193 מיום א'

לקבוצת דבגרי אי
דרושים
בוגרי צבא
לעבודה בתקלאות
תחילת עבודה – מיידית !!
06-758403 06-758101

גאלגרף בע"מ
חברה לפיתוח ציוד גרפי ממוקדם
דרושים
תכנתים
בעלי נסיון
בן 2–3 שנים עם IBM – PC
בתחומים: MASM ,C
SYSTEM PROGRAMMING
INTERFACE (MS–DOS ,BIOS)
HARDWARE
GRAPHICS, CAD
נא לפנות בצירוף קורות חיים
לת.ד. 80 גדרה מיקוד 70750.

יעל
תכנה ומערכות בע"מ
בית התוכנה העצמאי הגדול בישראל
דרושים/ות לעבודה בירושלים
מתכנן/מתכנת VAX / VMS
מדרש: נסיון בן 3–5 שנים
יתרון: רקע בסיסי נתונים יחסים ומודלי יסודים
מנתח מערכות
מדרש: נסיון בן 5 שנים
יתרון: ★ רקע בסיסי נתונים יחסים ומודלי יסודים
★ VAX / VMS
מכירים בדרישות – תמורה
נא לשלוח במכתב למחלקת „משאבי אנושי" בחברת „יעל" כביבות שמואל
הר הנגרון 22 נבעת שמואל 51905

לחברת ביטוח ארצית גדולה
דרושים:
1. במשרדה בתל־אביב:
פקיד/ה
למחלקת שמאות
הכישורים הדרושים:
א. מסר נתוח מסרה
ב. ידע בהדפסה במעבד המילים
ג. ידע בביטוח כללי
ד. רצוי נסיון בעבודת מחשבים במשרד שמאים.
2. בסניפה בחיפה:
מנהל/ת יחידת התביעות
הכישורים הדרושים:
א. ידע ונסיון בביטוח אלמנטרי
ב. רצוי נסיון של 3 שנים, לפחות, בעבודה במחלקה ובמקומות בעלי הרכב ומרכב
ג. רצוי בוגר חומן לביטוח, או השכלה מקבילה.
מועמדים מתאימים יפנו בכתב־יד, תוך פירוט קורות חיים ונסיון קודם בעבודה, לת.ד. 14101 תל־אביב,
מיקוד 61140, עבור מס' 184.
– סודיות מובטחת –

לחברת יבוא ושיווק ארצית
דרושה
מזכירה בכירה
למשרה מלאה למיחול משרד וצות עובדים
ידיעת השפה האנגלית חכרחית + ידע בהנהלה.
המעוניינות יפנו בכתב יד בצרוף קורות חיים
ת.ד. 2113 תל־אביב 61020

לחברת יבוא
בתחלון
דרוש
איש מכירות
צעיר
אין צורך בנסיון קודם
רכב פרטי חובה !
מגורים באזור המרכז.
טל: 03-5592242
03-800513

למוסד בנקאי
בכפר־סבא
דרוש/ה
עובד/ת
★ תעודת בגרות הכרחית
לראיון נא לפנות
לטלפון
052-28687/8

קופת חולים מכבי
דרושים
1) **רופאים מומחים**
ברפואת המשפחה
באיזור השרון.
המעוניינים יפנו לקביעת ראיון
לטל: 03-402466
2) **רופא מנהלי**
לאזור השרון
המעוניינים יפנו לקביעת ראיון
לטל: 03-402466
3) **קלדנית**
למשרה מלאה
נסיון בעבודה על וורדמל.
מקום העבודה: ת"א
לפנות בטל: 201399
4) **לבורנטית רפואית**
מקום העבודה: כפר סבא
כפרשים נא לפנות למחלת השכיר
טל: 052-463242
5) **קנין**
דרוש קנין שיעסוק ברכש ציוד חומרים ומיכשור למרפאות מכונים ומעבדות הקופה.
על המועמד לחיות בעל ידע במיכשור רפואי ובעל נסיון במרים עם ספקים.
נא לפנות בכתב לת.ד. 50493 אפר רקאות – קופ"ח „מכבי" תל־אביב 61500

לחברת מסחרית
העוסקת ביבוא ובשיווק
דרוש/ה
מנהל/ת חשבונות
לטיפול בלקוחות וגביה
כישורים נדרשים:
1. נסיון מוכח של שנתים לפחות בעבודה דומה
2. נסיון בעבודה על מחשב
3. ידע בהתאמת לקוחות, מעקב אחרי גביה וניתוח יתרות
נא לפנות לטלפון 03-258875
03-258977 לרוני

נהפך מחנה
עם התרחבות פעלותינו
אנו מציעים תפקיד רב ענין ואתגר
איש/ת מכירות בכיר/ה
– אישיות דינמית
– תריפות ויוזמה
– תקשורת טובה עם לקוחות
– נסיון מוכח
מועמדים ישלחו פרוט קורות חיים ונסיון ל„נגב קרמיקה", המלך גורדן 24 ת"א 63267
– סודיות מובטחת –

אמזה בע"מ
כימיקלים וציוד לתעשיות גימור המתכת
דרוש/ה
טכנאי/ת מעבדה
★ שליטה בשפה העברית
★ יכולת קריאה והבנת אנגלית טכנית
★ עדיפות לבעלי נסיון בתעשיה
★ העבודה למשרה מלאה
טל. 03-336281

לחברת שיווק
העוסקת בתרמית, מרכוב וחשמל מיבוד
דרושים
אנשי מכירות ברמה גבוהה
וכן רובשי מרעה
נא לפנות בשעות העבודה לטל' 03-300373.

לחברת מאגר הדלת
בענף המשקאות דרושים:
סדרני מחירה
ברשתות השיווק בגוש דן
דרישות: ★ בעל כושר פיזי, חריץ
לא מובטל בשעות עבודה.
מועמדים רצינים יפנו לטלפון
03-942023, 03-9650104 לבירור

לקונצרן כלכלי דרוש
מנהל מערכת בכיר
דרישות התפקיד:
– מעל 8 שנות נסיון בנתות מערכות
– נסיון בפתוח תוכנה בתחום הפיננסי והנהלת חשבונות
– נסיון בניהול צוות עובדים
– רקע בתכנות
– השכלה אקדמאית בתחום – כלכלה/חשבונאות/סטטיסטיקה
מועמדים הרואים עצמם מתאימים לתפקיד זה יפנו בכתב יד בצירוף קורות חיים לת.ד. 50427, ת"א 61500.

למוסד ציבורי דרוש
★ **מבקר בכיר**
עד גיל 40, בעל השכלה אקדמאית (תואר ראשון לפחות) באחד התחומים הבאים: חשבונאות, כלכלה, מינהל עסקים.
נסיון של 5 שנים לפחות באחד השטחים והמוזכרים או בעבודת הביקורת.
★ **מהנדס/מבקר**
בעל השכלה גבוהה בהנדסה אזרחית (רשום בפנקס המהנדסים והאדריכלים) עם נסיון של 3 שנים לפחות בעבודת מהנדסים.
עדיפות תינתן לבעל נסיון בתחום הביקורת.
פרטים נוספים, נא להתקשר לטלפון 433505.

לחברת בניה בת"א
דרוש
מהנדס ביצוע
★ בעל נסיון בניהול אתרי בניה
ועבודה בחברת בניה.
★ (נסיון של 5 שנים לפחות)
★ ★ ★
נא לפנות בכתב יד בציון קורות חיים ונסיון מקצועי ושכר מבוקש לת.ד. 991, ת"א עבור „מהנדס ביצוע"
– סודיות מובטחת –

דרושים:
★ **שף**
★ **שף מטבח קר**
★ **קונדיטור**
★ **מלצר ראשי**
★ **בר־מן**
המעוניינים נא לפנות לת.ד. 475 נס־ציונה

למוסד פיננסי גדול
בתל־אביב – דרושות:
מזכירות
למשמרת אחה"צ
הכישורים הדרושים:
★ השכלה תיכונית מלאה
★ ידיעה טובה בשפה האנגלית
★ הדפסה עברית שוטפת.
★ רצוי נסיון של שנתיים במזכירות.
★ העבודה במשרה חלקית בין השעות 14.00–18.00
המעוניינות תפנינה בצרוף קורות חיים ונסיון קודם לת.ד. 23136 ת"א 61230 עובר „מס' 630"

אנו מחפשים
מזכירה מעולה
★ בעלת נסיון של 5 שנים לפחות.
★ שולטת היטב בעברית ובאנגלית.
★ עצמאית, אחראית ובעלת יוזמה.
★ מסודרת ובעלת כושר ארגון.
נא לפנות בכתב יד לת.ד. 8144 רמת־גן 52181.

תנובה רחובות
דרושים/ות
מפיצי/ות תוצרת
כישורים דרושים:
★ רשיון נהיגה ג' ★ לאחר שרות צבאי ★ בריאות תקינה ★ 10 שנות ליבור לפחות ★ ידיעת חשבון קריאה וכתיבה בעברית
המעוניינים יפנו לטלפון 08-487337-8-9

„אלעד" מערכות בחיאדם בע"מ
לעבודה בירושלים דרושים:
1. **מנתח מערכות בכיר**
2. **מנתח מערכות**
בעל ידע ב־DB/1
3. **מפעיל מחשב**
עם נסיון ב־IBM גדול.
לפנות: 03-624565-6

למוסד ציבורי דרוש/ה
מזכיר/ה
הכישורים הדרושים:
★ השכלה תיכונית
★ שליטה מלאה בשפה העברית ובדפסה
★ כשר אדיבה, בעל/ת יוזמה ועצמאות
★ ידע בהנהלה
★ נסיון קודם בתפקיד דומה.
המעוניינים/ות יפנו בכתב־יד לת.ד. 332 ת"א 61002 לידי יו"ר הועד.
– מועמדים/ות מתאימים/ות נלבר ייענו

לחברה מסחרית בתל־אביב
דרוש/ה
מנהל/ת חשבונות ראש/ת
בעל/ת נסיון
נא לפנות טלפונית 03-228705

שאל
שרותי אבטחה ושמירה בע"מ
לאבטחת מיתקן בטחוני
באזור תל־אביב דרושים
יוצאי יחידות קרביות
(או קורס ביקוד')
★ עבר ללא דופי
★ עד גיל 35
★ מגורים בגוש־דן
★ עבודה במשמרות ★
נא להתקשר טלפונית:
03/236468, 242877.

למושב כפר־חס
דרוש
מנהל צרכניה
בעל נסיון
לקבלת פרטים נא לפנות לטלפון:
052-61027/8 בשעות העבודה

למחלקת תכנון ובקרה
של השלובת תעשיתית
באיזור השרון
דרוש/ה:
כלכלן
בוגר מנהל עסקים
לתפקיד הכרוך בעניני ובאחריות.
כישורים דרושים: שקיים מסגר נסיון לפחות בתמחיר, ותקציב ופרוקסים כלכליים.
נא לפנות בכתב לת.ד. 33410, ת"א.

לחברה חשיבה לקונצרן כלכלי גדול
העוסקת ביישוב, ניהול והשקעות בשוק ההון
דרושים
מנהלי השקעות
בכירים
בעלי נסיון נרחב בשוק ההון
וכולה מוכחת בשיווק ובניהול לקוחות.
נא לפנות בכתב יד לת.ד. 14229, ת"א
מדיות מובטחת

לחברת אמריקאית העוסקת
במכירת מוצרים יחודיים
דרושים:
אנשי
מכירות/שיווק
לעבודה בטלפון, במשרד ובשטח על בסיס משכורת + אחוזים.
עבודה מעניינת, אתגר אישי ואפשרות קידום.
עבודה בתל־אביב, חיפה, ירושלים ובאר־שבע.
תחילת העבודה מיידית.
נא לפנות בכתב יד, בליווי קורות חיים ונסיון לת.ד. 37047 ת"א 61369.

דרוש סורג
למכונות שטוחות
תנאים טובים !
לפנות „שור־
03-373797
אחרי 14.00

דרוש
אדם נמרץ
מעניי הביצוע לנשים
ידע בארגון ושיווק
03-347519 בערב
לא בשבת

לחברת בנקאים
באיזור תלון
דרושים
★ **מרשף מקצועי**
עם כשר ניהול
★ **עובדי נקיון**
לאזור הנתיים.
לפנות לשם מ־של
טל' 03-5374440

מנהל עבודה/
הנהלאי
052-573487 052-573415

אנשי
מכירות
לעבודה בטלפון, במשרד ובשטח
בסיס משכורת + אחוזים
עבודה מעניינת, אתגר אישי ואפשרות קידום.
עבודה בתל־אביב, חיפה, ירושלים ובאר־שבע.
תחילת העבודה מיידית.
נא לפנות בכתב יד, בליווי קורות חיים ונסיון לת.ד. 37047 ת"א 61369.

אנשי
מכירות
★ לעבודה בתל־אביב
★ בעלי נסיון מוכח במכירות, פרסום או ביטוח
★ רכב לא הכרחי
★ התחלת עבודה מיידית
★ יש לשלוח קורות חיים
ב־20 שורות בכתב יד בדף נפרד,
לת.ד. 26492. ת"א 61265.

לחברת בעלי הביטוח דרוש
עורך־דין
ל־5 ימי עבודה בשבוע
03-653839 03-653694

חוגלה
לשיווק קו מוצרי האיכות
„פיסגה"
דרושים
מוכרים עצמאיים
באזור המרכז
דרישות התפקיד:
★ השכלה תיכונית ומקצועית מלאה.
★ גיל 25–35, לאחר שרות צבאי מלא.
★ מוזמנות: בטיפול בלקוחות ואפשרות העמדת בטחונות כנגד הסחורה.
מועמדים מתאימים מאזור המרכז כבר, יפנו בכתב בציון פרטים מלאים ל„חוגלה כימיקלים", ת.ד. 3933, פתח־תקוה 49517.
עדיפות תינתן למועמדים בעלי נסיון מוכח בתחומי דטרגנטים וכימיקלים.

לחברת שימולוג בהרצליה
דרושה
מזכירה
★ 5 ימי עבודה בשבוע מ־8.00–14.00
★ נסיון של 3 שנים ומעלה.
★ שליטה באנגלית.
★ רשיון נהיגה – חכרחי.
★ ידע בחנהלת חשבונות
ונסיון בארגון משרד – יתרון.
לפנות בכתב, בצרוף קורות חיים
ת.ד. 720 הרצליה.

לחברת בינלאומית
דרוש
מזמדה
לשבוטות, מלאל
ושילוגים
+ נסיון, רוזק או נשי בלי
ילדים, רצוי ספרדית
תנלוות חיים ת.ד. 289
הר־הרצל.

דרוש/ה
איש/ת מכירות
למכירת תוכנה
עם נסיון בתוכנה
פיננסית ובהנהלת
למחשבי P.C.
טל' 03-5102798

לחברת שיווק
באיזור המרכז
דרושים:
מפעילי מחשב
למשרה חלקית ולמשרה מלאה.
בעלי ידע ונסיון בהפעלת מחשבים מסוג דסה פריינט ודטה גנרל.
העבודה כרוכה בשעות אחה"צ והערב.
נא לפנות בכתב יד לת.ד. 3396 פ"ת,
עבור מפעיל מחשב.

לחברת יבוא גדולה
בחיפה
דרושה
מזכירה
★ דוברת עברית ואנגלית על בוריה
★ ידע בהדפסה עברית ואנגלית הכרחי
★ הפעלת טלקס
לקביעת ראיון נא לפנות לטלפון
04-671781.

לפרוייקט פרסומי
מתוחכם במיוחד
דרוש:
סופרוויזר
בעל נסיון בגיוס והפעלת
סוכנים בתחום
רכש מודעות 3,500 ש"ח
– 10,000 ש"ח
למתאים.
טל. 03-290326

לחברת שיווק
באיזור המרכז
דרושים:
מפעילי מחשב
למשרה חלקית ולמשרה מלאה.
בעלי ידע ונסיון בהפעלת מחשבים מסוג דסה פריינט ודטה גנרל.
העבודה כרוכה בשעות אחה"צ והערב.
נא לפנות בכתב יד לת.ד. 3396 פ"ת,
עבור מפעיל מחשב.

לחברת מבוססת באגף הבניה
דרוש
איש מכירות
בעל יוזמה ומעוף
הכישורים הדרושים:
– עד גיל 35
– ניסיון מסחרי
– ידיעת אנגלית
– השכלה אקדמאית – עדיפה
לפנות בכתב־יד בצרוף
קורות חיים לת.ד. 22767
תל־אביב. מיקוד 61227
– עבור מספר 3 –

מנהלת חשבונות ראשית
הכישורים הדרושים:
★ גיל 3 + נסיון 5 שנים לפחות
★ רצוי נסיון בעבודה עם מחשב.
לקביעת ראיון להתקשר מלפנות לאורי 03-561676

דרושים
1. אתראי
על חנות־מפעל, בבוגניה.
בעל נסיון במסחר
משכורת + אחוזים
2. עוזר
למנהל חנות, בתל־אביב.
נא לפנות בכתב לת.ד. 339 רמת השרון
מיקוד 47103.

עובדים
לילה
באזור השרון.
052-31694
אחרי 16.00

לבית הספר תיכון התיישבותי אשל הנשיא
דרושים
★ **חשמלאי** משרה מלאה מגורים במקום.
★ **מורה לאנגלית** משרה מלאה.
★ **מורה למקצועות מיחשוב ובקרה**
(לעבודה בשעות אחה"צ)
בדיבר פרטים נא לפנות להנהלת בית הספר טלפון 057-423847

לחברת ניה בת"א
דרוש
מהנדס ביצוע
★ בעל נסיון בניהול אתרי בניה
ועבודה בחברת בניה.
★ (נסיון של 5 שנים לפחות)
★ ★ ★
נא לפנות בכתב יד בציון קורות חיים ונסיון מקצועי ושכר מבוקש לת.ד. 991, ת"א עבור „מהנדס ביצוע"
– סודיות מובטחת –

דרושים:
★ **שף**
★ **שף מטבח קר**
★ **קונדיטור**
★ **מלצר ראשי**
★ **בר־מן**
המעוניינים נא לפנות לת.ד. 475 נס־ציונה

למוסד פיננסי גדול
בתל־אביב – דרושות:
מזכירות
למשמרת אחה"צ
הכישורים הדרושים:
★ השכלה תיכונית מלאה
★ ידיעה טובה בשפה האנגלית
★ הדפסה עברית שוטפת.
★ רצוי נסיון של שנתיים במזכירות.
★ העבודה במשרה חלקית בין השעות 14.00–18.00
המעוניינות תפנינה בצרוף קורות חיים ונסיון קודם לת.ד. 23136 ת"א 61230 עובר „מס' 630"

אנו מחפשים
מזכירה מעולה
★ בעלת נסיון של 5 שנים לפחות.
★ שולטת היטב בעברית ובאנגלית.
★ עצמאית, אחראית ובעלת יוזמה.
★ מסודרת ובעלת כושר ארגון.
נא לפנות בכתב יד לת.ד. 8144 רמת־גן 52181.

תנובה רחובות
דרושים/ות
מפיצי/ות תוצרת
כישורים דרושים:
★ רשיון נהיגה ג' ★ לאחר שרות צבאי ★ בריאות תקינה ★ 10 שנות ליבור לפחות ★ ידיעת חשבון קריאה וכתיבה בעברית
המעוניינים יפנו לטלפון 08-487337-8-9

„אלעד" מערכות בחיאדם בע"מ
לעבודה בירושלים דרושים:
1. **מנתח מערכות בכיר**
2. **מנתח מערכות**
בעל ידע ב־DB/1
3. **מפעיל מחשב**
עם נסיון ב־IBM גדול.
לפנות: 03-624565-6

לחברת מסחרית בתל־אביב
דרוש/ה
מנהל/ת חשבונות ראש/ת
בעל/ת נסיון
נא לפנות טלפונית 03-228705

לחברת מבוסס בתל־אביב
דרוש
מזכיר/ה
הכישורים הדרושים:
★ השכלה תיכונית
★ שליטה מלאה בשפה העברית ובדפסה
★ כשר אדיבה, בעל/ת יוזמה ועצמאות
★ ידע בהנהלה
★ נסיון קודם בתפקיד דומה.
המעוניינים/ות יפנו בכתב־יד לת.ד. 332 ת"א 61002 לידי יו"ר הועד.
– מועמדים/ות מתאימים/ות נלבר ייענו

מנהל/ת חשבונות
דרוש/ות
מפיצי/ות תוצרת
בעל/ת נסיון
לקבלת פרטים נא לפנות לטלפון:
03-5464622.

הסמן לפיתוח ארגוני וניהול כח אדם
אנו מחפשים
מזכירה מעולה
★ בעלת נסיון של 5 שנים לפחות.
★ שולטת היטב בעברית ובאנגלית.
★ עצמאית, אחראית ובעלת יוזמה.
★ מסודרת ובעלת כושר ארגון.
נא לפנות בכתב יד לת.ד. 8144 רמת־גן 52181.

לחברת מסחרית בתל־אביב
דרוש/ה
מנהל/ת חשבונות ראש/ת
בעל/ת נסיון
נא לפנות טלפונית 03-228705

לחברת מבוסס בתל־אביב
דרוש
מזכיר/ה
הכישורים הדרושים:
★ השכלה תיכונית
★ שליטה מלאה בשפה העברית ובדפסה
★ כשר אדיבה, בעל/ת יוזמה ועצמאות
★ ידע בהנהלה
★ נסיון קודם בתפקיד דומה.
המעוניינים/ות יפנו בכתב־יד לת.ד. 332 ת"א 61002 לידי יו"ר הועד.
– מועמדים/ות מתאימים/ות נלבר ייענו

מכאן מן הארכיון

הלוח הכללי | ידיעות אחרונות | הלוח הנפוץ ביותר | דבר ראשון בבוקר

לחברת מכנולוגיה מתקדמת/
דרוש
מהנדס תוכנה, בוגר מדעי המחשב
★ ידע בכתיבת פרוייקט C.
★ ניסיון בהפעלת מערכת UNIX – יתרון.
★ יכולת עבודה מאומצת.
★ העבודה באזור רחובות.
ברכי פרטים לפנות לקד–קדי,
דיזנגוף 34 תל־אביב, טל' 03־286111, רחובות.

עירית תל־אביב־יפו
מכרז פומבי
בהתאם לסעיף 3 לתקנות העיריות (מכרזים לקבלת עובדים) תשי"ם – 1979 מכריזה בזה עיריית תל־אביב־יפו על משרה פנויה בחטיבת בתי העיריה במינהל כללי.
מכרז מס': מרז/19/88
תואר המשרה: **ממונה אחזקה**
דרגת המשרה: טז–יט1 של הדירוג האחיד.
תאור התפקיד: ניהול וארגון פעולות האחזקה השוטפת של בתי העיריה.
דרישות המשרה:
1. בוגר ביה"ס מקצועי.
2. מעבר קורס באחזקת מבנים – רצוי.
3. ניסיון של לפחות 5 שנים בתחום עבודות אחזקה.
4. ידיעת השפה העברית על בוריה.
הערה: העובד יועסק גם בשעות בלתי רגילות.
בקשות למכרז בצירוף תיאור תולדות החיים והתעודות המעידות על כישורי המועמד, יש להגיש בתעטפה סגורה בשני עותקים, למשרדי העיריה בפנגנון, על גבי „שאלון/אישי/בקשה למשרה פנויה", סומנה מס' 2025, ולציין על המעטפה את מספר המכרז.
טפסים להגשת בקשות אפשר לחשיג במבנון באוגן אישי או ע"י הדואר.
בקשות שתגענה ללא תעודות כאמור, לא תובאנה בחשבון.
הקריריך האחרון להגשת הצעות הוא: ג' אדר תשמ"ח 21 בפברואר 1988.
אלי עשת
מנכ"ל העיריה

לחברת מסחרית ברמת־גן דרוש/ה
מנהל/ת חשבונות עצמאי/ת
למשרה מלאה
★ ניסיון 4 שנים לפחות
★ ניסיון בעבודה עם מחשב
בתוכנות הנהח"ש ומשכורות
המעוניין ינרוך המלצות, קורות חיים ושכר מבוקש לת.ד. 1133 בנתניה מיקוד 53111
עבור „מנהל חשבונות"
– סודיות מובטחת –

הילה בע"מ
שירותי כח אדם
לסניפנו בת"א דרושים:
★ מהנדס דיור/מים
בעל ניסיון במקומות מלא.
★ מנהל מחסן
לעבודה במשמרות (בוקר וערב), עדיפות ליוצאי צבא, בעל ניסיון עד דרגת סרן
לפרטים נא לפנות: רחוב דיזנגוף 117 ת"א
טל. 03־5448328/9

יותר טוב מנפאואר
ליום עבודה מלא ולתקופה ממושכת
דרוש
מנהל חשבונות
מנוסה, עצמאי ומדופלם.
למעמד המתאים מובטחים:
עבודה מעניינת, שכר גבוה וכל התנאים והסוציאליים – כתוב.
פנה אלינו:
בימים א'–ה', 08.00–14.00. רח' בן־יהודה 12 ת"א. טל: 03־298877.
מנפאואר MANPOWER
החברה הגדולה בעולם לעבודה זמנית
המשרות במודעה זו מוצעות לנשים ולגברים.
מדליון הכסף מיתן כאות הוקרה והכרה למצטיינים שבין עובדי מנפאואר

לסניפנו בת"א
דרושה
מזכירה רפואית
עם ידע בהדפסה ממוחשבת מעולה בעברית רצוי גם באנגלית.
שעות עבודה ממצלות. 5 ימי עבודה בשבוע
המועמדות מתבקשות לפנות למחלקת כח אדם החל מיום א' רחוב ארלוזורוב 100 ת"א טלפון 03־233251.
כדאי לעבוד בקופת חולים מאוחדת

למשתלת בוטאני ישראל בע"מ במושב בני ציון
דרושות **עובדות**
לעבודה בחממות גידול של עצי בוטאני, לעבודות משתלה מגוונות.
לקבלת פרטים נוספים להתקשר בימים א'–ה' בשעות 09.00–11.00 טל' 052־441596

איתם מועמדים
איתור
עבור לקוחותינו
★ מזכירה בכירה לחב' אלקטרוניקה בהרצליה – אנגלית מעולה, עצמאית
★ מזכירה למנב"ל חב' מסחרית בתל־אביב – שליטה מלאה באנגלית
נא להתקשר טלפונית
לגב' חנה רדניק
בימים א'–ה' 10.00–14.00
רח' קוקולוב 58, הרצליה 052-575676:70,46380
הכתובת למזכירות בכירות

אלעד
שרותי כח אדם
★ **טלריות לבנק** – עבודה מפוצלת לאזור המרכז.
★ **מזכירה** + הדפסה אנגלית עברית בעלת ניסיון למש"רך
★ **קופאיות** – בשתי משמרות לאזור חשרון + הסעות.
★ **מנהל/ת חשבונות** – טוב 2, 3 ומעלה בעלי ניסיון.
★ **מנהל מחלקת מזון וקרור** מנגיה והסביבה ניסיון בעבודה.
★ **חוזרי לוחות חשמל/ע' חשמלאים** – סלל עבודות חוץ.
★ **מפעילי/כרסמי CNC** בעלי ניסיון.
★ **עובדי ייצור לעבודות הרכבה**, בעלי ניסיון פרופיל צבאי גבוה.
★ **נהגי סמיטריילר** – לאזור מנגיה ותיא.
ריב, הדואה 6, 03־342885
חולון, הנשיאים 3, 03־283636
הרצליה, מיקלוב 34, 052־547777 / 541859
נתניה, אחי חקם 11, 053־336759.

תל־אביב הילטון
דרושים/ות
★ **קופאי קבלה**
– למשמרת לילה.
(NIGHT AUDITORS) בוגרי קורס קבלה או ניסיון מעשי בתפקיד.
★ **קופאי מסעדות**
★ **גהצן מנוסה**
– משמרות טובה למועמד המתאים.
★ **מבחים בכירים**
– בדרגות של שף זה – פרטי וחמי שף זה פרטי.
לקביעת ראיון נא לפנות
למח' המנגנון, טל' 03־640292–3

עתודות
עתודות - כח-אדם, השמה ושיבוץ.
למשרד נסיעות יחודי בתחום התיירות היוצאת
דרוש/ה
מנהל/ת כללי/ת
★ התמצאות טובה בעבר ★ ניסיון וניהול בתי־יירות יוצאת
★ כשר מנהלי ומכירתי מוכח.
מועמדים מתאימים יפנו בכתב בלבד, ל„עתודות" – ת.ד. 3101 תל־אביב 61030.
– סודיות מובטחת –

למפעל מזון בגוש דן
מנהל טכני
★ חשמלאי ראשי
★ ידע במכונות
★ ניסיון בניהול
נא לשלוח קורות חיים
לת.ד. 25176 ת"א למר הדר.
כל הפניות תיענה
– סודיות מובטחת –

איטלקי יותר מאיטלקי מומחה להכנת פסטה
פלקון מחפש את המומחה הגדול ביותר בישראל לייצור פסטה טרייה. באיכות המעולה ביותר שאפשר להשיג.
אם אתה מס' 1 בגושא זה בא אלינו ולא תתחרט.
טל. 835830, 03־828812.
פלקון
מעדני בשר כשר

לחברת עתירת ידע בגוש דן
מזכירות בכירות
לעבודות קבועות בשכר הולם.
הדפסה מעולה עברית/אנגלית.
ניסיון בעבודת משרד ממוחשב.
נא לשלוח קורות חיים והמלצות
לת.ד. 25176 תל־אביב לידי עליזה.
כל הפניות תיענה.
– סודיות מובטחת –

מפעליים המלח בע"מ
למחלקה למשאבי אנוש
באגף כח אדם – מינהל סדום
דרוש:
בוגר אוניברסיטה במדעי החברה וההתנהגות
בעל נסיון.
מועמדים מתבקשים לפנות בכתב תוך ציון קורות חיים ונסיון קודם אל ראש יחידת מגנגון ת.ד. 75 באר־שבע 84100.
מפעליים המלח-לביסוסה הכלכלי של ישראל

קונתהל
יעץ תוכנה ומידע-בחשיבה יצירה

דרושים
1. לסניפנו בירושלים:
א. מנתחי מערכות/מתכנתים/תכניתנים
בעלי 6–4 שנות נסיון.
נסיון ב־ADABAS על מחשבי IBM/MF הכרחי.
ב. תכניתני VAX/VMS
בעלי 4–2 שנות נסיון.
נדרש נסיון באחד מהתחומים הבאים:
★ COBOL, FMS, RDB
★ ORACLE ושפת C
★ מערכות פיננסיות
מועמדים מתאימים מתבקשים לפנות למירה בטלפון 02־639376.
★ ★ ★
2. **ראשי צוותים/תכניתנים מנוסים בתחום זמן אמת**
★ אקדמאים בעלי נסיון מוכח של שנתיים לפחות
★ העבודה במרכז הארץ.
3. **מתכנתים לעבודה באזור חיפה**
בעלי 4 שנות נסיון בעבודה על מחשבי IBM/MF, MVS, CICS.
מועמדים מתאימים (למשרות 2 ו־3) מתבקשים לפנות לרינה בטלפון: 03־749711.
– סודיות מובטחת –

כצט תעשיות כימיות בע"מ
למפעל לייצור תרופות
דרושים/ות:
1. **חקחים** -
בעלי נסיון בתעשיה ומריפ פרמצבטי
2. **טכנאי אחזקה** - בעל ידע כללי בחשמל, מכניקה ומסגרות כלליה, עם נסיון של שנתיים לפחות.
3. **טכנאי/הנדסאי מעבדה** -
לעבודה במעבדה אנליטית.
4. **כימאי/מהנדס כימיה** -
בעל תואר ראשון או שני ונסיון בעבודה אנליטית.
5. **מחסנאי** -
עם נסיון בעבודה במחסן חומרים כימיים, וידיעה טובה בשפה האנגלית.
6. **כתבנית עברית/אנגלית** -
עם ידע ונסיון במעבד תמלילים.
7. **כימאי אנליטי** - לעבודה במעבדה
לביקורת איכות, יתרון לבעלי נסיון בעבודה במעבדה לקוסמטיקה.
יתקבלו בעלי נסיון קודם בתחומים הנ"ל
מועמדים מתאימים מתבקשים לפנות בכתב-יד בצרוף קורות חיים ונסיון קודם תוך ציון מס' המשרה המבוקשת על המעטפה,
אל: כצ"ט תעשיות כימיות בע"מ, ת.ד. 385, קרית מלאכי.
- סודיות מובטחת -

לחברת שווק גדולה
דרוש:
סוכן/מקדם מכירות
(על בסיס עמלות)
עבור רשתות השווק
★ כשר ניהול מרץ.
★ הבעה בע"פ ובכתב.
★ בעל רכב.
צעיר חיצאמי (עד גיל 30)
נא לפנות לת.ד. 23032, ת"א 61230
עבור „מס' 700".

לסניף "תנובה" פתח-תקוה
דרושים:
מחסנאי
הכישורים הדרושים:
★★★ בעל נסיון מעשי של שנתיים לפחות נכונות לעבודה במשמרות לחילופין בעל ידע בעבודה על מסוף מחשב
מפיצים לחלב ותוצרת חלב
הכישורים הדרושים:
★ רשיון נהיגה למשאית
★★★ ידע בנושא שיווק מוצרי מזון כשר נעוני מרב ידיעה טובה בחשבון
תינתן עדיפות למועמדים בעלי נסיון מעשי בחלוקת מוצרי מזון.
התחלת העבודה משעה 03.00 בבוקר.
מועמדים מתאימים, תושבי פתח-תקוה וסביבתה הקרובה, מתבקשים לפנות אישית למחלקת המגנון סניף "תנובה" פתח-תקוה, רח' חיה פיינשטיין פ"ת (לעני היערשוק פ"ת) למר צבי דגמי.
ניתן להתקשר טלפונית לתיאום פגישה • בטלפון 03-906591
– סודיות מובטחת –

לקבוצת **השמירה**
יחידת האבטחה בגמל אילת
דרושים
מאבטחים/ות
הכישורים הדרושים:
★ 10 שנות לימוד לפחות ★ שרות צבאי מלא
★ פרופיל 65 ומעלה ★ רשיון נהיגה - חובה
★ אנגלית בסיסית ★ עבר ללא דופי ★ עד גיל 45.
תנאים טובים + דיור + נסיעות + מענקים
ועדת קבלה תתקיים ביום שני, 8.2.88, בין השעות 12.00-16.00, במשרדי חברת "השמירה" בע"מ - רח' בן־יהודה 77, תל־אביב, קומה ג'.
נא להביא פנקס מילואים, תעודות שחרור ושבי, תעודת זהות ו־2 תמונות.

לחברה לעמילות מכס
דרוש/ה:
פקיד/ה
הכישורים:
★★★ בוגר/ת 12 שנות לימוד
בעל/ת רשיון נהיגה.
לאחר שרות צבאי
נא לפנות טלפונית: 03-850862,
שלוחה 39.

לפרוייקט פרסומי יחודי בתל־אביב
דרושים/ות
אנשי/נשות מכירה מעולים
בעלי הופעה נאה וכשר שכנע לעבודה בצוות צעיר ודינמי
עדיפות תינתן לתושבי גוש דן
אנו מציעים לך:
★ הכנסה גבוהה
★ אפשרויות קידום בחברתנו
★ שכר אחוזים בונוסים
★ הכשרה מקצועית על חשבוננו
ראיונות מתקיימים החל מיום א'. לתאום פגישה
נא להתקשר לעירית 03־5463736 03־5464163

שמר
מחשבים בע"מ
דרושים
1. **מהנדסי תוכנה בכירים:**
– נסיון בגרפיקה ובתקשורת
– נסיון בבסיסי – נתונים
– יתרון לבעלי נסיון בתכנן ובניהול
2. **איש שיווק למוצרי תוכנה**
עדיפות למכירי VAX/VMS
★ 5 שנים נסיון מוכח חובה
★ יתרון לשולטים היטב בעברית ובאנגלית
נא לפנות בצרוף קורות חיים ומרוש נסיון מקצועי:
רח' הרצל 12, רמת־גן, 52431
– סודיות מובטחת –

לחברה מלבלית בתיאו
דרושה
נערה
גיל עד 17½
לעבודות משרד + ידע בהדפסה + שליחויות.
להתקשר בשעות 8–14
03־261251 מיכאי 239

למפעל בברקן (ליד אריאל) –
דרוש
חרט
עם נסיון (כ־10 שנים) + רקע במסגרות.
טלפון
03־725480

עבור חב' גדולה העוסקת בתחום הפרסום ויחסי הציבור דרוש
מנהל מכירות
★ ידע ונסיון קודם בתחום
★ יכולת אלתור ויזמה
★ כשר בנשא ומתן עם דרגים בכירים
★ מסירנית גבוהה והתמדה
★ עדיפות לבעלי השכלה אקדמאית
למתאים מוכנים תנאים כספים מעולים. הדרכה מקיפה ומעמיקה מובטחת.
נא להתקשר לטל' – 234470 225247 בין השעות 08.00 ל־14.00 או לשלוח קורות חיים בכתב יד ל„דרך" הירקון 94 תל־אביב מיקוד 63903

לחברה מסחרית
דרושים
★ **מחסנאים מנוסים**
★ **נהגים**
רצוי עם נסיון
נא לפנות לטלפון:
03־836865,
03־824176.

למסעדות בית אסיה
דרוש
טבח מקצועי
עם 5 שנות ותק
03־218217

לדוגמה חשבון הדרשה
פקידה
סה 2 רב
ידע בהדפסה.
03־518629 טלפון
15.00–14.00 א'–ה'

דרושים
מנופאים
לעבודות צבע
בסביבות ת"א
03־5522781

עבור חב' גדולה העוסקת בתחום הפרסום ויחסי הציבור דרוש
מנהל מכירות
★ ידע ונסיון קודם בתחום
★ יכולת אלתור ויזמה
★ כשר בנשא ומתן עם דרגים בכירים
★ מסירנית גבוהה והתמדה
★ עדיפות לבעלי השכלה אקדמאית
למתאים מוכנים תנאים כספים מעולים. הדרכה מקיפה ומעמיקה מובטחת.
נא להתקשר לטל' – 234470 225247 בין השעות 08.00 ל־14.00 או לשלוח קורות חיים בכתב יד ל„דרך" הירקון 94 תל־אביב מיקוד 63903

Honeywell Bull
לרגל הרחבת הפעילות והמעבר למשכננו החדש
דרושים אנשי מכירות למחשבי Honeywell בתחומים הבאים:
– מערכות עסקיות רבות משתמשים - מבוססות UNIX.
– מערכות תעשייתיות (תפ"י, MRP).
– מערכות מידע מתקדמות.
– מערכות מלוכאיות.
נא לפנות טלפונית לשוש
עד תאריך 15.2.88, טל. 03-9234144
אחרי תאריך 15.2.88, טל. 03-382372
אידן מתאבים בע"מ
מקבוצת לרגו אחזקות

לרשת ארצית
דרוש
מנהל שיווק־קו מוצרים
עבודה מעניינת ומלאת אתגר בתחום השיווק.
כולל אחריות על פרסום, ביצוע מחקרי שוק, והפעלת סוכנים.
הכישורים:
בוגר מינהל עסקים – התמחות בשיווק
ידע ונסיון של לפחות שנתיים בתחום הפרסום, קידום מכירות, ומחקרי שוק
לפרסום, בכתב יד בצירוף קורות חיים, ופירוט נסיון קודם לת"ד 18130 תל־אביב 61181 ולציין משרה מס' 70

לרגוסטאנס
לשווק מערכות VALID בישראל
דרוש
מהנדס/ת אלקטרוניקה
בעל נסיון במערכות CAE, תכנון וסימולציות לוגיות, תכנון ASIC'S, GATE ARRAYS ו-PCB DESIGN.
על המועמד המתאים להיות בעל נסיון, רקע ורצון לעסוק בשווק, מכירות ותמיכה בלקוחות.
תנאים בהתאם לכישורים.
נא לפנות לאביגיל,
טל. 03-5612392.

לחברת שווק גדולה
דרוש:
סוכן/מקדם מכירות
(על בסיס עמלות)
עבור רשתות השווק
★ כשר ניהול מרץ.
★ הבעה בע"פ ובכתב.
★ בעל רכב.
צעיר חיצאמי (עד גיל 30)
נא לפנות לת.ד. 23032, ת"א 61230
עבור „מס' 700".

לחברת ציבורי ארצי
דרוש
מנהל מלון (בטבריה)
לניהול מלון בטבריה וסביבותיה – הכרחים
ניסיון קודם בתפקיד.
המתאימים מתבקשים לפנות בכתב בצרוף נסיון וקורות חיים לת.ד. 3656 רמת־גן • סודיות מובטחת.

לחילוין סניף לוד
בקידת יצוא
ידע בגמלה, הדפסה אנגלית, נסיון ביצוא/עמילות
בכם יתרון כשרה מלאה.
13.00 – 8.00 כ"ס 321151

פרי־סל
ברכל
דרוש קניין איילון דרושים/ות
מאים/ות
מנהל/ות מעדניה
בעלי בטבעות בקר ואחרצ לסיתוגן.
ניסיון טובים
מאמרת אחרצ
מתבקשים לפנות לטנהל ההשרכל במקום.

דרוש/ה דרוש/ה
שווקים
מתאים.
בעל נתונים ממוחשב.
בצרוף קורות חיים
חיפה מס' 2000
סודיות מובטחת.

לחברה ציבורית
בת"א דרוש
סגר
רצוי ידע בגירוסטה.
פרטים בטלפון 03־336231
שלוחה 323

המעדכת לליקודי מבוגרים
דרושים
מדריכה
מעדכת בשעות אחה"צ.
מדריך — לעבודה בשעות הערב.
הפרטים נא לפנות לטל' 03־300917

יש עבודה בחברת החשמל

למח' כח אדם בחיפה דרוש

אח מוסמך/ חובש

הכישורים הדרושים:
★ נסיון בעבודה
★ רצוי בעל תואר אקדמאי או נסיון בביולוגיה או במקצוע פרה־רפואי.
גיל 35-30 שנים
מקום מגורים: חיפה.

המעוניינים ימלאו בכתב, בצירוף קורות חיים, אל מח' כ"א המדור הראשי, ת.ד. 10 חיפה.

להקמת תחנת הכח "רוטנברג" באשקלון דרושים:

מסגרים

הכישורים הדרושים:
★ בוגרי בי"ס מקצועי
★ בעלי נסיון
בריאות תקינה

העונים לדרישות הנ"ל יפנו אישית עם הגעת השכלה אל מח כח אדם, אגף הביצוע רח' החשמל 16 קומה 12 תל־אביב

מודעה זו מיועדת לנשים וגברים כאחד

חברת החשמל לישראל בע"מ

מנהלים בע"מ
איש ומיון מנהלים ועובדים בכירים
ביאליק 12 ת"א טל 65241, 660728 גן ת.ד 4665 61046 ת"א

לחברה מבוקשת בתחום השרותים הפיננסיים
דרוש/ה

איש/אשת כח אדם

בעל/ת תואר אקדמאי במדעי החברה.
התפקיד משלב טפול בעבודה שוטפת ושיחה מנומס עם פרוייקטים בפתוח כח אדם. נסיון קודם אינו הכרחי.
מקום העבודה – אזור המרכז.
המועמד המתאים יפנה בכתב יד בצרוף קורות חיים ונסיון בעבודה אל "מנהלים" ת.ד. 4665 תל־אביב 61046.
סודיות מובטחת.

MENAHALIM LTD.
EXECUTIVE RECRUITMENT AND SELECTION

KLA קלא חברה למיכשור (ישראל)
KLA Instruments (Israel) Corporation

למפעל עתיר ידע במגדל העמק
דרושים

מרכז רכש

להקמת וריכוז מערכת רכש
כישורים:
- נסיון של מספר שנים במפעל עתיר ידע
- ידע ברכש מכני ואלקטרוני
- נסיון במערכות ממוחשבות
- אנגלית מושלמת

מרכז מחלקת הרכבה אופטו־מכנית

עבור מוצר חדש עתיר ידע הכולל מערכות אופטיות ואלקטרוניות מדויקות
כישורים:
- נסיון קודם
- השכלה מתאימה (טכנאי או הנדסאי)
- ידע באנגלית

מהנדס אופטו־מכני

לתכנון מערכות אופטיות ומכניות
כישורים:
- נסיון קודם של שנתיים לפחות בתחום
- רצוי ידע בתכנון במערכות תיב"ם
- ידע באנגלית

נא לפנות בכתב בצירוף קורות חיים אל: קלא, ת.ד. 143 מגדל העמק 10500
עדיפות לתושבי המקום.

דרור
זוהר שווק ופרסום בע"מ
מדריכי טלפון מסווגים
משרד ראשי: בעלאל 3 רמת־גן מיקוד 52521 טל. 03-7514765/6

מחפש
לסניפנו בת"א ירושלים חיפה

3 זוות לסניף מס' 2

לנהול משא ומתן עם בתי עסק לקידום מכירות באמצעות הפרסום.
בעלי יכולת וכושר שיכנוע, דיקה ותבנת מדיית הפרסום.
אופעה יצוגית ואמינה חריצות ושאיפה להישגים. בעלי רכב פרטי

המתאימים יהנו מ
- 1,000 ש"ח משכורת קבועה
- הוצאות רכב
- עמלות גבוהות
- הדרכה מקצועית ברמה גבוהה
- העבודה חמישה ימים בשבוע משרה מלאה.

לראיונות לפנות לנורית טל: 03-7522215
- סודיות מובטחת -

לחברה בענף הפרסום
• דרוש •

מנהל מכירות צוותי

("סופרוויזר")
לניהול ופיקוח על אנשי מכירות

על המועמד להיות בעל נסיון בשטח הפרסום (שנתיים לפחות) נסיון במו"מ עם לקוחות, יוזמה אישית רבה, תריצות ואחריות גבוהה.

לפנות בכתב יד תוך פירוט קורות חיים
ל שלף יועצים לשיווק
ת.ד. 33465 תל־אביב 61333
עבור מנהל מכירות
• סודיות מובטחת

U-MAN

עבור לקוחתנו,
חברה יצרנית ותיקה
בעלת מוניטין רב בענף התכשיטים,
דרוש

איש מכירות מנוסה

לקבלת איזור חיפה והצפון
פרנסה בשפע באיזור נרחב, עם מספר רב ביותר של לקוחות קיימים.
דרושים מרץ רב, יזמה, יכולת לטפל באופן עצמאי באיזור גדול, חוש מסחרי מפותח, יחסי־אנוש מעולים, עקביות ורכב פרטי.
נסיון בענף התכשיטים – יתרון.
לפתאים זו הזדמנות יוצאת דופן להתבססות כלכלית ולעבודה בחברה בעלת מוניטין רב!
לפנות לאתי – טלפון 03-280418. משרה 785.
סודיות תשמר בקפידה.

עמל
המערכת להכשרה טכנולוגית והשכלה למבוגרים
ההסתדרות הכללית של העובדים בא"י
המחלקה הפדגוגית
לשנת הלימודים תשמ"ט דרוש/ה

מנהל/ת לבי"ס עירוני מקיף בצפון הארץ

תאור תפקידי המנהל:
1. ייזום, תכנון, ביצוע ופיקוח על כל הפעולות החינוכיות והמינהליות של המוסד.
2. אחריות לכח אדם וניהולו.
3. אחריות לביצוע תפקיד המוסד בהתאם לחוקים ולנהלים.
4. אחריות למבנה המוסד, לציוד המקצועי ולתקינות תחזוקתם.
5. הוראה בהיקף של חצי משרה בשבוע בנוסף על תפקידי הניהול.

דרישות המשרה:
1. השכלה גבוהה ומושלמת (רצוי ברמה של M.A או M.S.C).
2. רשיון הוראה קבוע.
3. נסיון של 5 שנים לפחות בהוראה ובניהול בי"ס על יסודי.
4. כושר הדרכה בעבודה פדגוגית.
5. כושר ניהול מרמ"ם עם מרמי חוץ ויחסי ציבור תקינים.
6. בקיאות בעקרונות מינהל חינוכי.
7. כושר ניהול משק של מוסד חינוכי, כולל מעבדות וסדנאות מקצועיות.
8. נסיון בפעולות של חינוך חברתי ופעילות עם ציבור ההורים.

מועמדים המעוניינים באתגר חינוכי, מתבקשים לפנות בכתב ולצרף תיאור תולדות חיים, העתקות והמלצות למנהל המחלקה הפדגוגית של "עמל", רח' קחילת קיוב 15 תל־אביב. מיקוד 61240.
המועד האחרון להגשת הצעות 15.2.88

מידן מחשבים בע"מ
מקבוצת לאסקומלאי

דרושים

2 אנשי מכירות מעולים/ות

בעלי נסיון בתחום מכירות PC, מדפסות ו/או ציוד משרדי מתוחכם.
למכירת מכשירי פקסימיליה מתוצרת חב' זירוקס.

אנחנו מציעים:
★ משכורת + עמלות
★ אפשרויות קידום והתפתחות אישית בחברה.

לתאום פגישה נא לפנות ליהודה סיקוצקי, טל. 03-382372
העבודה במשרדים החדשים: רח' הסוסר 5, ת"א.

זירוקס - אנחנו מתעדים את העולם - XEROX

מנהלים בע"מ
איש ומיון מנהלים ועובדים בכירים
ביאליק 12 ת"א טל 65241, 660728 גן ת.ד 4665 61046 ת"א

למפעל תעשיתי גדול
דרוש:

כלכלן מפעלי

אחריות לנושאי תקציב, תמחיר, בדיקות כדאיות ובקרה ברמת המפעל.
מועמד מתאים יהיה כלכלן צעיר, עם יד"אש מתוך ויחסי אנוש טובים.
המוכן לעבודה מאומצת בחברה דינמית המאפשרת גם קידום בעתיד.
מקום העבודה – הגליל המערבי. מגורים נאות – חובה.
המועמד המתאים יפנה בכתב יד בצרוף קורות חיים ונסיון בעבודה אל "מנהלים" ת.ד. 4665 תל־אביב 61046.
סודיות מובטחת

MENAHALIM LTD.
EXECUTIVE RECRUITMENT AND SELECTION

אכסינט
לחטיבת הייצור דרושים:

למחלקת הרכש בפעלנו בחיפה
קניין

מועמדים אשר מעניינים להשתלב בצוות הקניינות יהיו בעלי:
* נסיון קודם ברכש
* כושר ניהול משא ומתן
* שליטה טובה באנגלית.

קנייני מחלקת הרכש עוסקים בניהול משא ומתן וברכישות של רכיבים ופרטי ציוד למוצרי החברה שהם המתקדמים מסוגם בעולם בתחום הדימוי הרפואי הממוחשב.

לקבלת פרטים נוספים נא לפנות בסוף השבוע ובשעות הערב
למר שמואל מלכא טל 04-332216
או בשעות העבודה לטל 04-540330

למפעלנו במעלות
כרסמים

* 3 שנות ניסיון בהפעלת CNC
* ידע בקריאת שרטוטים.
* נכונות לעבודה במשמרות ובשעות נוספות.
* אפשרות למתן סידור למגורים באזור.

נא לפנות לטל. 04-976258 ליפה

מודעה זו מיועדת לנשים וגברים כאחד.

אלקטרוניקה בשרות הרפואה

הופעה יצוגית הכרחית...

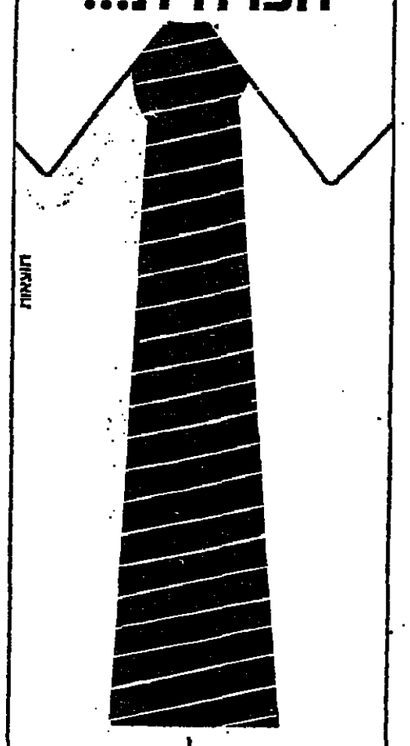

...אבל לא מספיקה

לדפי זהב דרושים
וציני מכירות מעולים

דרישות התפקיד:
★ גילאי 27 ומעלה
★ השכלה תיכונית
★ בעלי רכב
★ לאיזורי תיא והדרום (רחובות, אשדוד, אשקלון וביש)

עדיפות לבעלי נסיון במכירות.

אצלנו תמצא הכנסה גבוהה, תמורה מלאה למאמץ, בטחון ויציבות בחברה אמינה, אוירה מעימה, ידע והדרכה מקצועית.

נא לפנות מיידית בכתב בלבד, בציון תולדות חיים וטלפון להתקשרות לת.ד. 33023 תיא 61330 עבור גילה.

דפי זהב

ברינקס (ישראל) בע"מ.
למשרדנו בבורסת היהלומים ברמת-גן
דרושה:

פקידה/כתבנית

★ שליטה מלאה בהדפסה אנגלית/עבריית
★ ליתן עבודה מלא

תנאים טובים למועמדת המתאימה.
טלפון: 03-7513722, 03-7518193,
לגברת דולב.

לבית הבד
"דפי תפוז"
מדריך העסקים המסווג

דרושים/ות
נציגי מכירות מעולים ורציניים
* מעל גיל 25
* בעלי רכב

אזור מגורים:
תשרון:
נתניה, חדרה, זכרון
השמלה:
רחובות, אשדוד, אשקלון
תיא ונוש דן.
לפנות ליובל או אפיר

*קלדניות מנוסות
(למחשב אישי)
לפנות לכתובת
טל 03-663898-661303
5103813-5103846-655975

גרפיקאי/ת
תפוס "וצמה"
מעורב בנסוח מתבקש גרפיקאי עם ראש טוב, בעל נסיון של שנתיים בעיצוב בעיצוב בנמוך.
03-321686; 319597. לטל. אבי

לגרין מחשבים בע"מ דרושים:
★ נציגים בלעדיים לשווק התוכנה החדשנית בנהול עסקי

פיננסית +

באזורים: ירושלים, חיפה והצפון.
★ פקידה עם ידע בהנהח"ש ועיבוד תמלילים למשרד בבגבעתיים.

גרין מחשבים בע"מ
טל: 03-5744772-3-4

לרשת שיווק ארצית
דרושים

מנהלי תיפעול מכירות אזוריים

לעבודה מעניינת ורבת אתגר בתחום האירגון וניהול מכירות

הכישורים: אקדמאים בוגרי מינהל עסקים או הנדסת ייצור.
נסיון קודם בתחום ארגון או מכירות – יתרון.
המתאימים יהנו מתנאי שכר טובים, רכב חברה ותמריצים.

נא לפנות בכתב יד ובצירוף קורות חיים לת.ד. 18130 תל־אביב 61181
תבור משפה מספר 80

המחלקה המשרדית
חבר

לטניפנו בתל־אביב
- כונבניות עברית/אנגלית על נועבדי תמלילים IBM PC תוכנה: א-ב WORDMILL, 4.18-3.15 1/2-4 נסיון קודם של שנתיים לפחות.
- מזכירות כתבניות דו לשוניות הרפסה טובה והפעלת טלקס – רצוי ידע ביבוא ויצוא.
- לוחב' ביטוח גדולה בהרצליה ובת"א מסלק/ת תביעות רכב צד ג' + אלמנטרי וידע בשנאות נסיון קודם של 3 שנים מיידית תנאים טובים

לעבוד בחבר להרגיש בבית
חברה לשרותי כח אדם
תיא בנין מגדלור בן יהודה 1 טל: 03-510420
ירושלים, טל: 02-234265,
חיפה טל: 04-663966
• הבטחת בת־מה ל־הות המלצות.
• שעות הקבלה 8.30-18.00.

עמל
המערכת להכשרה טכנולוגית והשכלה למבוגרים
ההסתדרות הכללית של העובדים בא"י
המחלקה הפדגוגית
לשנת הלימודים תשמ"ט דרוש/ה

מנהל/ת לבי"ס

תיכון מקצועי בירושלים

תאור תפקידי המנהל:
1. ייזום, תכנון, ביצוע ופיקוח על כל הפעולות החינוכיות והמינהליות של המוסד
2. אחריות לכח אדם וניהולו
3. אחריות לביצוע תפקיד המוסד בהתאם לחוקים ולנהלים
4. אחריות למבנה המוסד, לציוד המקצועי ולתקינות תחזוקתם
5. הוראה בהיקף של חצי משרה בשבוע בנוסף על תפקידי הניהול

דרישות המשרה:
1. השכלה גבוהה ומושלמת (רצוי ברמה של M.A או M.S.C)
2. רשיון הוראה קבוע
3. נסיון של 5 שנים לפחות בהוראה ובניהול בי"ס על יסודי
4. כושר הדרכה בעבודה פדגוגית
5. כושר ניהול מרמ"ם עם מרמי חוץ ויחסי ציבור תקינים
6. בקיאות בעקרונות מינהל חינוכי
7. כושר ניהול משק של מוסד חינוכי, כולל מעבדות וסדנאות מקצועיות
8. נסיון בפעולות של חינוך חברתי ופעילות עם ציבור הורים

מועמדים המעוניינים באתגר חינוכי, מתבקשים לפנות בכתב ולצרף תיאור תולדות חיים, העתקות והמלצות למנהל המחלקה הפדגוגית של "עמל", רח' קחילת קיוב 15 תל־אביב. מיקוד 61240.
המועד האחרון להגשת הצעות 15.2.88

עמל
המערכת להכשרה טכנולוגית והשכלה למבוגרים
ההסתדרות הכללית של העובדים בא"י
המחלקה הפדגוגית
לשנת הלימודים תשמ"ט דרוש/ת

מנהלים/ות לבתי ספר תיכוניים מקצועיים ומקיפים ברחבי הארץ

תאור תפקידי המנהל:
1. ייזום, תכנון, ביצוע ופיקוח על כל הפעולות החינוכיות והמינהליות של המוסד.
2. אחריות לכח אדם וניהולו.
3. אחריות לביצוע תפקיד המוסד בהתאם לחוקים ולנהלים.
4. אחריות למבנה המוסד, לציוד המקצועי ולתקינות תחזוקתם.
5. הוראה בהיקף של חצי משרה בשבוע בנוסף על תפקידי הניהול.

דרישות המשרה:
1. השכלה גבוהה ומושלמת (רצוי ברמה של M.A או M.S.C).
2. רשיון הוראה קבוע.
3. נסיון של 5 שנים לפחות בהוראה ובניהול ביס על יסודי.
4. כושר הדרכה בעבודה פדגוגית.
5. כושר ניהול מרמ עם מרמי חוץ ויחסי ציבור תקינים.
6. בקיאות בעקרונות מינהל חינוכי.
7. כושר ניהול משק של מוסד חינוכי, כולל מעבדות וסדנאות מקצועיות.
8. נסיון בפעולות של חינוך חברתי ופעילות עם ציבור ההורים.

מועמדים המעוניינים באתגר חינוכי, מתבקשים לפנות בכתב ולצרף תיאור תולדות חיים, העתקות והמלצות למנהל המחלקה הפדגוגית של "עמל", רח' קחילת קיוב 15 תל־אביב. מיקוד 61240.
המועד האחרון להגשת הצעות 15.2.88

KLA קלא חברה למיכשור (ישראל)
KLA Instruments (Israel) Corporation

למפעל עתיר ידע במגדל העמק
דרושים

מהנדסי ישומים
APPLICATION ENGINEERS

למחקר ולפיתוח של ישומים בשוק הבינלאומי עבור ציוד אלקטרו־אופטי חדיש המשמש ליצור מוליכים למחצה

כישורים:
- נסיון של מספר שנים ב-WAFER FAB
- תואר אקדמאי בפיזיקה של המצב המוצק (רצוי M.Sc או Ph. D)
- כושר התבטאות בכתב ובעל פה בעברית ובאנגלית

נא לפנות בכתב בצירוף קורות חיים אל: קלא, ת.ד. 143 מגדל העמק 10500
סודיות מובטחת

הדר
לשרותי כח אדם בע"מ

עובדי/ות ייצור

למגוון עבודות ייצור במרכז הארץ בשכר הוגן ותנאים טובים לתושבי נתניה, כפ"ס, רעננה, פ"ת, ר"ג, תל־אביב, חולון, בת־ים, ראשל"צ, רחובות, רמלה, לד, אשדוד.

לבית הבד
03-348541, 222266, 88 מרכז תל־אביב
08-455904, 187 הרצל רחובות

هكذا من الاصل

הלוח הכללי | ידיעות אחרונות | הלוח הנפוץ ביותר | דבר ראשון בבוקר

לקבוצת מפעלי "גלי"
למפעל הנעליים
דרושים

1. הנדסאי/ת ייצור
2. טכנאי/ת ייצור
אפשרי גם ללא נסיון קודם
לפנות בכתב לת.ד. 4429
רמת־אליהו מיקוד 75143
לידי עוזא שקד.

3. מבקר איכות מנוסה
רצוי מענף הטקסטיל.

4. עובדי ייצור לעבודה במשמרות
טל: 03-9631016, לפנות לענת.

יבין ותעשיית שיכורים
פתח־תקוה
למפעל הפקטין דרוש/ה
הנדסאי / ת אחזקה
הכישורים הדרושים:
1. הנדסאי/ת מכונות
2. נסיון באחזקת מתקנים בתעשייה הכימית או המזון – יתרון.
המעוניינים/ות יפנו בכתב יד לאגף כח אדם ת.ד. 332 ת"א 61002.
מועמדים/ות מתאימים/ות בלבד – ייענו

לאחד מלקוחותינו בענף האלקטרומכני דרוש
מנהל ייצור
דרישות התפקיד:
■ מהנדס ייצור/ מכונות/ אלקטרוניקה.
■ כושר קבלה אחריות מערכתית.
■ נסיון קודם בניהול מערכות גדולות ובניהול צוותים מדיסציפלינות שונות.
■ גיל 35-45 עם שליטה מלאה באנגלית.
■ יכולת תפקוד תחת לחץ ומכונות להשקיע מעבר לשעות המקובלות.
המועמדים מתאימים ישלחו קורות חיים מודפסים לת.ד. 26283 תל־אביב 61262
כל פניה תענה
רוברט הלף ROBERT HALF
החברה המובילה בעולם המתמחה בהשמת כח אדם בהנהלה ובחשבונאות
סודיות מובטחת

עימנו למען ביטחוננו!

אתה!!!
משוחרר צה"ל, בוגר תיכון או השכלה גבוהה, בריאותך תקינה וגילך בין 23 ל-32 - מקומך עימנו:

התנדב
למשימות בעלות אתגר ועניין הב להן דרשה יוזמה, תשיה, חשיבה ותחכום.

מועמדים מתאימים יהנו בתום תקופת הכשרה אשר מקנה שפה, מתנאי שכר טובים, רכב צמוד ומסגרת חברתית צעירה ותוססת.
בתום תקופה של עבודת שטח יוצעו למתאימים תפקידים בחו"ל ואפשרויות קידום כולל לימודים אקדמאיים.
פנה נא בכתב לת.ד. 33171 ת"א (מיקוד) 61331, עבור מ.ל. בצרוף תקלדות חיים ופרטים אישיים (כולל מספר ת"ז וטלפון)
— פונים מתאימים יענו —

נדברת רסקאר
רכב בע"מ
בואני ב.מ.ו.
דרוש/ה
מנהל/ת חשבונות
סוגנ עם נסיון, למשרה מלאה
נא לפנות בכתב־יד, עם פירוט קורות חיים ונסיון קודם לת.ד. 36166 תל־אביב, מיקוד 61361, עבור: „מנהל חשבונות"

טבקוים
מרת השוק למשרד המרדל
דרוש/ה
נצ'ג/ת מכירות
התפקיד: רכישת לקוחות חדשים והרחבת כל המוצרים בקרב לקוחות קיימים.
כישורים: נסיון מוכח במכירות לטוטרות.
— השכלה תיכונית. לפחות.
— מגורים באיזור המרכז.
— מחפש/ת אתגרים חדשים.
התנאים: — תמורה כספית הולמת להצלחה.
— הדרכה מקצועית.
— עבודה עצמאית.
— אפשרויות קידום.
נא לפנות בכתב לת.ד. 7136 ת"א.
— סודיות מובטחת —

לסוכנות ביטוח דרושה
קלדנית פוליסות
בענפים השונים
ניסיון קודם הכרחי
להתקשר לטלפון 338010/1-3
החל מיום א'.

דרושות
דילות יופי מנוסות
גיל 25-40
לעבודה מיידית
בכלבו שלום חיפה
מל' 03-245118 לפנות לאורה

למוסד ממכתי
בת"א דרוש/ה
מנהל/ת מטבח
● כישורים נדרשים:
★ בוגר תדמור במנמת ניהול בתי מלון או טבחות
★ בעל נסיון קודם
★ גיל 22 עד 40
★ לאחר שירות צבאי מלא
מועמדים מתאימים יפנו לת.ד. 17224 ת"א, מיקוד 61170, עבור עמית ומציגו קורות חיים ופרטים אישיים מלאים כולל מס' ת"ז וטלפון.
— פונים מתאימים יענו —

לחברה העוסקת בתחום הפרסומי
דרוש/ה
מנהל/ת חשבונות
מגו 2
מעל גיל 30 + נסיון מוכח
ידע בתעשיית „השכשמר"
ל-5 ימי עבודה בשבוע
להתקשר מיום א' לטלפון 03-777535 03-777530 לקבלת ראיון.

אסניה
תעשיות מיוחדות
דרוש
מנהל תחבורה
לטיפול במשאיות ורכב בכל הארץ
כישורים:
★ נסיון של מספר שנים באחזקת רכב וטיפול במכונית.
★ השמכה לניהול מוסך, יתרון.
עבודה מאומצת, עצמאית, רבת אתגר.
נא לשלוח תולדות חיים בכתב יד ל: ת.ד.142 חדרה, 38101, עבור אחמד מרידור.

דרוש
מנהל מכירות
למפעל תעשייתי באזור מפרץ חיפה
דרוש מנהל מחלקת מכירות
הכישורים הדרושים:
★ יכולת הפעלת מערך השיווק באופן עצמאי
★ נסיון קודם במכירות
★ ידע טכני, יתרון.
נא לפנות בכתב יד בצרוף קורות חיים ומרוש נסיון קודם לת.ד. 4685 חיפה 31046 עבור „מנהל מכירות"

דבר עתון לאנשים מבינים

מכון ויצמן למדע
דרושים/ות
● לבורנט/ית
בעלת תואר B.Sc או M.Sc במדעי החיים ונסיון בביוכימיה, מיקרוביולוגיה ואימונולוגיה – לעבודה ביוכימית ומיקרוביולוגית (משרה 2/88).
● לבורנט/ית
בעלת תואר B.Sc. או B.Sc. ונסיון בתרביות רקמה וביולוגיה מולקולרית (משרה 3/88).
נא לפנות בכתב, בציון קורות חיים, נסיון קודם ומספר המשרה אל מחלקת כח אדם, מכון ויצמן למדע רחובות 76100.

קשת האגודה למען הקשיש
בת"א־יפו דרוש/ה
רוקח / ת
לרבע משרה
לסרכז נריאטרי צהלון — יפו
טלפונים: 03-810722 למזל
או 03-815395 לרינה

מיליין בע"מ בת"א
לחברתינו העוסקת בשילוח בינלאומי
דרוש/ה
מתאם/ת משלוחי ייבוא אווירי
★ נסיון בשילוח אווירי או בייבוא אווירי הכרחי
★ משרה מלאה, 6 ימי עבודה
המעוניינים מתבקשים לפנות בין השעות 8.00-13.00 לטלפון 03-321181
סודיות מובטחת

למוסד ממלכתי באזור תל־אביב
דרושים סטודנטים לתפקידי שמירה
● דרישות התפקיד:
א. סטודנט שלפניו שתי שנות לימוד לפחות.
ב. יוכל להקדיש לפחות משמרת בוקר אחת בשבוע, בנוסף לימי שישי.
ג. לאחר שרות צבאי מלא.
ד. בריאות תקינה.
ליצירת קשר עמנו, נא התקשרו לטלפון: 03-210075 בין השעות 08:00-16:00
או כיתבו לת.ד. 33686 בצירוף קורות חיים, פרטים אישיים, כולל מספר ת.ז., מספר אישי, ארץ לידה, שנת לידה, שנת עליה, כתובת ומספר טלפון.
סודיות מובטחת
רק פונים מתאימים ייענו

לחברת ליבד מידע טכני בע"מ
דרוש/ה
מנהל/ת חשבונות
לניהול מערך החשבונות והכספים עד להכנה למאזן
★ נסיון בהפעלת מחשב
★ ידע בשפה האנגלית.
★ למשרה מלאה
מל' 03-9243555

לחברה ישראלית למובילים בע"מ דרושים
MF Massey Ferguson
1. איש מכירות לאזור הצפון
2. איש מכירות לאזור המרכז
הכישורים הדרושים:
* ידע ונסיון בהפעלת טרקטורים חקלאיים ותעשייתיים
* ידע בתעשייתיים ומחפרונים יתרון
* נסיון קודם במכירות בסקטור החקלאי – יתרון
* בעל רשיון נהיגה לטרקטורים ורכב
– סודיות מובטחת –
נא לפנות בכתב יד בצרוף קורות חיים ונסיון קודם לת.ד. 429 חיפה 31003 ולציין מספר טלפון

דרוש
באיזור תל־אביב
מפעיל מחפרון
בעל נסיון וידע
לעבודה מיידית
טלפון:
052-911211

הלוח הכללי
בשביל ובשבל

דורון קפלן בע"מ
סוכן מכס ותחבורה
למשרדינו בת"א דרושים:
★ מנהל מחלקת שלוח בינלאומי
דרוש נסיון רב בתחום
★ פקידת יבוא/יצוא
דרוש ידע באנגלית שליטה בשפות נסיון
★ אנשי שיווק ומכירות
לפרטים נא להתקשר למלפונים:
03-383801 - 03-383701

ש. שבח שרותים בע"מ
דרושים/ות
לעבודה במחסנית בנתב"ג
מאיזור הדרום
מגרי צבא, פרופיל 82 ומעלה, 12 שנות ליטוד, דוברי אנגלית, עד גיל 26, מתאים גם לסטודנטים/ות. פרטים בטל: 03-9711994

דרושים **מורים דתיים**
ו/או **אברכים**
או **סטודנטים דתיים**
בכל רחבי הארץ לפרוייקט שיווקי מיוחד לבתי כנסת.
עדיפות לבעלי רכב וטלפון.
למתאימים רווחים נאותים (משכורת+רווחים)
לשם קביעת ראיון
03-656285

הסתדרות הצופים העבריים
בישראל
הנהגת צופי חיפה
דרוש/ה
מרכז/ת
לשבט „צופית" במרכז הכרמל חיפה.
תחילת עבודה מיידית.
המתאימים יפנו לטלפונים 04-338322 ובערב בלבד 04-925281.

מרקר הוצאה שוה בע"מ
לפי חוק זה אסור לסרב לקבל אדם לעבודה בהתאם מינו או מחשבו היותו בשרד אלא אם אדון אי בהתאם לכל התפקיד הדרוש, קבלתו של בן אחד הנינים לעבודה הנדונה. הבריינים צפויים לעמוד מבחן לפי החוק.
1981 תשמ"א

למפעל חדש ודינמי
דרושים:
1. מפעיל מנוסה
בעל הכשרה טכנאי במקצועות מכונאות, חשמל או אלקטרוניקה העבודה במשמרות.
2. נהג מיכלית
רשיון מעל 15 שנה נסיון 5 שנים על מכלית.
נא לפנות בכתב בצרוף קורות חיים לת.ד. 2035 אזור התעשיה הרצליה 46733

למפעל בצפון הארץ
דרדש/ה
כלכלן/ית
★ שנתיים נסיון לפחות.
נא לפנות בכתב־יד ל"אמנון" – רח' כרמיה 16, תל־אביב 64259.

מלונות
למלון דן ת"א
דרושים/ות
פקידי/ות קבלה עם ניסיון
חשמלאי
טבחים/יות
קונדיטורים/יות
מתאימים/ות יפנו בצרוף תמונה לרח' הירקון 99 ת"א מחלקת כ"א

רים תעשיות מזרונים
למפעלנו בבת-ים דרוש
מהנדס תעשייה וניהול
בעל ידע ונסיון במשאבים: ניהול הייצור, שכר עידוד, ניהול מלאי ותמחיר
– בעל נסיון של 3 שנים לפחות בתעשייה
המתאימים יפנו בכתב בפירוט קורות חיים ונסיון קודם ל"רים" –
רח' שמעון הבורסקאי 8
אזור התעשיה בת ים מיקוד 59112
ולציין עבור "מהנדס תעשייה וניהול"

הכנסת
ללשכת הייעוץ המשפטי בכנסת
דרוש (ה)
עו"ד מתחיל (ה) או מתמחה,
העבודה לפי חוזה, בהיקף חצי משרה ולתקופה של חצי שנה
השכר ייקבע לפי כישורי המועמד
פרטים: הכנסת 02-554137

לקרט שיווק דרושים
אנשי מכירות מעולים
למדפסות לייזר
דרוש נסיון בענף המחשבים.
טל' 03-663721 לפנות לאברהם.

לאולפנים המאוחדים
הרצליה
דרושים:
טכנאים/מפעילים
ציוד וידאו
★ לעבודה ב־3 משמרות
נא לפנות ליגאל חודש
טלפון: 052-550151 לקביעת ראיון.

למפעל מזון
דרושים
1. משווקים
2. נהגים
לחלוקת סחורה
★ רשיון ג ★ תעודת בגרות
★ ידע בנושא שיווק מוצרי מזון
★ מאזור נתניה או חדרה
☎ 06-335451-2-3

דרושים
★ טכנאים
לשרות והתקנת מערכות אזעקה בעלי רשיון נהיגה, יועדפו בעלי נסיון קודם מוכח.
★ מקדמי מכירות
למערכות אזעקה וקישור למוקד באזור גוש דן
שכר בסיסי ועמלות
לפנות בכתב יד לת.ד. 33149 תל־אביב.

דרוש
מדריך רפת
נא לפנות בכתב לכפר הנוער נצנים ד.נ. אבטח מיקוד 79287.

למפעל אלקטרוניקה בבני־ברק
שומרים/מאבטחים
יוצאי צבא עד גיל 55
תנאים טובים למתאימים
לפנות בין השעות 8:30-12:00, 14:00-16:00
לטל': 03-7545414 לאמנון

לחברה העוסקת בפיתוח
מערכות צבאיות משובצות מחשב
דרושים:
1. מהנדס אלקטרוניקה בכיר
להפקיד ראש פרוייקט מחשב צבאי
– עד 7 שנות נסיון.
– נסיון מוכח בפיתוח מערכות משוחשבות לצרכים צבאיים.
– הכרת רכיבי כסף, מיקרוגלים.
– V.M.E-BUS – יתרון
2. מהנדס אלקטרוניקה לפיתוח חומרה
– עד 3 שנות נסיון בפיתוח מערכות מבוחשבים
– הכרת רכיבי כסף, מיקרוגלים ו־V.M.E-BUS יתרון
נא לפנות לחברה בטל' 052-542182 או לת.ד. 2059, הרצליה פיתוח, מיקוד 46120.

למוסד ממלכתי באזור תל־אביב
דרושים
1. הרצ/כרסם
אבוגר בי"ס מקצועי.
ב.נסיון של 5 שנים במכניקה עדינה.
2. השמלאי/אחזקה
א.בוגר בי"ס מקצועי.
ב.בעל רשיון ממשלתי מסוג מוסמך.
ג.נסיון של 5 שנים באחזקת מתקני השמל.
3. מכונאי רכב
א.בוגר בי"ס מקצועי.
ב.בעל נסיון של מספר שנים בתחום.
אנו מציעים עבודה קבועה לזמן ארוך בתנאי העסקה הולמים ותנאים סוציאליים.
לכל התפקידים דרושים בריאות תקינה ושרות מלא בצה"ל.
ליצירת קשר עמנו נא התקשרו למספר: 03-256214 בין השעות 08:00-16:00 או כתבו לת.ד. 33156 בצרוף קורות חיים, פרטים אישיים, כולל מס' ת"ז, מס' אישי, ארץ לידה, שנת לידה, שנת עליה, כתובת, מס' טלפון.
סודיות מובטחת
רק פונים מתאימים ייענו

03-611 001

24 שעות
מלוא מגוון שירות מלגזה
לדגמי דלת, מנוף, אלונקה

!הגעה

מרכז הרמה
מלגזות
03-5430723 :נקרא
מלגזות
מרכז הרמה
מלגזות
03-5430723 :נקרא

מנוף / מ.ס. מנוף / מ
מלגזות
מנוף / מ.ס. מנוף / מ
מלגזות

מרכז הרמה
מלגזות
03-5430723 :נקרא

מרכז הרמה
מלגזות
03-5430723 :נקרא

מרכז הרמה
מלגזות
03-5430723 :נקרא

הרואין ב־50 מ' דולר מוברח דרך גבול לבנון כל שנה

בצפון: עליה משמעותית במספר התאונות הקטלניות: בנגב: 30% יותר מקרי אונס – רווחת תופעה של אונס בקרב המשפחה

מאת יצחק מרידור
המערך והמבצעים מפרי „דבר"

על עליה משמעותית של 33 אחוז במספר התיקים שנפתחו למשתמשים בסמים ועליה של 44 אחוז במספר התיקים שנפתחו נגד משרדים בסחר־סמים מסוכנים במחוז הצפוני, נמסר אתמול במסיבת עיתונאים בה סקר מפקד המחוז, ניצב שלמה חרוק, את פעילות המשטרה במחוז בשנה שעברה.

חרוק אמר עוד שכ־50 ק"ג הרואין בשווי כולל של יותר מ־50 מיליון דולר מוברחים לישראל כל שנה דרך גבול לבנון. היחידה המיוחדת ללחימה בסמים במחוז הצפוני ערכה ב־1987 20 מבצעים מיוחדים בתן הצליחה ללכוד כשישה חצי ק"ג הרואין ויותר מסוגה חצי חשיש.

לא נרשמה עליה במספר התאונות שקרו על כבישי הצפון בשנה שחלפה, אבל נרשם גידול משמעותי (של 45 אחוז) במספר התאונות בהן נהרגו 176 בני אדם (לעומת 138 בשנת 1986).

משטרת המחוז הצפוני תיאלץ, לדעתו של חרוק, לעסוק רבות בשנה הבאה בהשלטת סדר ובטיפול בהפרות סדר, העלולות להיגרם במיוחד במגזר הערבי לקראת הבחירות הקרבות וגם בשל המתיחות בי"ש ובכל עזה. חרוק חזר והדגיש שהמשטרה תראג שבביש גזל עידן (וואדי ערה) ישאר פתוח 24 שעות ביממה והתנועה בו תימשך ללא הפרעות.

בפגישה עם עתונאי הצפון אתמול, במטה המחוז הצפוני של המשטרה בנצרת, השתתפו גם מפקדי המרחבים (חיפה, גליל והעמקים) משמר הגבול, ומפקדים בכירים רבים אחרים.

מאיחוד הנגב

בשנת 1987 אירעו באיחוד הנגב יותר מ־30 מקרי אונס. זו עליה ביותר מ־30 אחוז בהשוואה לשנה שקדמה לה. כך מסר אתמול מפקד משטרת מרחב הנגב, ניצב משנה חיים כן איון, בכינוס השנתי של קציני משטרת מרחב הנגב, שבמהלכו נמסרו נתוני הפשיעה במרחב בשנה החולפת.

כן איון הדגיש כי בשנה האחרונה בלטה במרחב תופעה חדשה, שלא נודעה בשנים קודמות, של אונס נשים על ידי בעליהן. הוא ציין עוד כי אחת התופעות החמורות בנגב היא השיעור הגבוה של הסחר והשימוש בסמים. „כאר שבע הפכה מתחם צומת מרכזית לסוחרי סמים שמקורם בלבנון ובמצרים. אין ספק שכו לא נתפסים סמים בכאר שבע. מתנתונים שנמסרו אתמול כי יש עלייה של 24.6 אחוז בתיקים נגד סוחרי סמים בשנה האחרונה לעומת אשתקד.

במסיבת עיתונאים שנערכה לאחר הכינוס, אמר מפקד מפקד הנגב הדרומי, ניצב חיים קומפורט, כי המשטרה מקווה שהממשלה תיענה לבקשתה ותחליט להעסיק 600 תקנים מוקפאים, שיגבירו את כוחה ויקלו על המעמסה המוטלת על השוטרים. כן איון הוסיף כי בשנה האחרונה חדר למשטרת מרחב הנגב 78 שוטרים שפרשו בעבר, מהשירות ולדבריו זה נתון מעודד.

70 מוקדי חומרים מסוכנים נמצאים במרכזי אוכלוסיה

מאת אריה ארד
מפרי „דבר"

בישראל לפחות 70 מוקדים של חומרים מסוכנים ורעילים, המצויים סמוך למרכזי אוכלוסיה – מתריע המומחה לבטיחות ולבהות. „מוקדים אלה מסוכנים ברמת בטיחות שאינה משביעה רצון ומהווים סיכון בטיחותי חמור", נאמר בהודעה.

המומחה לבטיחות ולבהות אומר כי נושא הובלת חומרים רעילים האחסנתם הוקר בשנים האחרונות לאותה המפגעים החמורים. מוקדי הסכנה מצויים „בלב ליבם של מרכזים עירוניים צפופי אוכלוסיה". הדבר נובע מכך שאין הפרדה בין אזורי תעשיה ומגורים. מחסנים ומצבורי מוצרים המכילים חומרים מסוכנים מצויים סמוך למרכזי מגורים, שהתפתחו בשנים האחרונות, מסכירת הודעה.

בארץ 8,000 נהגים ופקידים העוסקים בחומרים אלה ו־3,000 מהם כבר עברו השתלמות בהסלהם האחסנתם.

1600 עובדים משלימים השכלתם

מאת מפר „דבר"

ההסתדרות סיכמה עם משרד החינוך על פתיחתן של כיתות לימוד להשלמת ההשכלה הקודמת „בלגית" – בשכונות מצוקה בערים.

מן ירד האגף לתרבות וחינוך פיני שומר, מסר כי 1,600 עובדים לומדים כיום במסגרת פרויקט „בלגית" והשנה יוכפל מספרם. מנהל המחלקה להשכלת המבוגרים, שמון סימנדטוב, ציין שמפעלים ומעסיקים מכירים כיום בחשיבותו של הפרוייקט ונענים לפניית ההסתדרות לפתוח כיתות בתוחומיהם.

„מעיחיים" נגד מערך הקליטה

שירלי וגרי בריסמרד, עולים מזימבאבוה (לשעבר רודזיה), עומדים לבג"צ נגד משרד הקליטה המסרב לצמק להם הדרכה עולה בשעה פי פי וחלקה. הם הגדירו על אמונתם ביטוי בתיתום „מעיחיים מעיחיים". (צילום: דן בלדאו)

„פרי זה" יופעל מחדש בידי בעל „זן לכל"

מאת חיים באאד
מפר „דבר"

מפעל „פרי זה" בחדרה, שנסגר לפני ששה שבועות, יופעל בידי חיזם יעקב שביגפלד, בעליו של מפעל „זן לכל". כך סוכם אתמול ביגו לבנוגם הנכסים, עו"ד ליפא מאיר.

ההסכם התאפשר לאחר שיו"ר ועדת־התעסוקה בהסתדרות, עליזה חמיד, הודיעה כי ההסתדרות תפעל להכשרה אספקת פרי למפעל.

הפעלת „פרי זה" תהיה הדרגתית מאחר שכמחצית מבין 150 העובדים פרשו ונקלטו במפעלים אחרים. בשלב ראשון יועסקו כ־40 עובדים. שיגפלד מוכן לקלוט ב„פרי זה" את העובדים שפוטרו ממנו וטרם מצאו תעסוקה חליפית.

באים חרף הפרסום השלילי

מאת הרצל יגאל מדרס
מפר „דבר" בירושלים

„למרות כל הפרסומים השליליים על ישראל באמצעי התקשורת בע"ל, הגיעו לאולפן החדש של בית הספר לתלמידי חו"ל באוניברסיטה העברית 405 תלמידים. ראשיו מסרו אתמול כי זה מספר שיא ומהווה גידול של 20 אחוז לעומת חודש אשתקד. רוב התלמידים מדרום אמריקה ומדרום אפריקה.

באוניברסיטה מרגישים כי הגידול מאפיין את כל תוכניות הלימודים. 1300 תלמידים מ־50 מדינות משתתפים השנה בתוכניות השונות, כמחציתם בתוכנית הרשמית. אחד הדרישים הבולטים השנה הוא הקורסים בשפה הרוסית, שהוקפסו לפני שבע שנים.

חורשה של דוקיום

ביער ירושלים נטעו אתמול מורים יהודים וערבים שתיכלי אורנים כאות לדו־קיום. הם משתלמים בתוכנית לימודים חקרויה „מגילת העצמאות שלי" במדרשה לדמוקרטיה ולשלום „אדם" שהיא חלק מאירועי שנת ה־40 למדינה. (צילום: יצחק הרדי)

תופעה: ערבים מציקים לעולים מאתיופיה כדי להבריחם ממפעלים

מאת יוסי ליבוביץ, מפר „דבר"

תופעה של הכאת עולים מאתיופיה על־ידי ערבים העובדים במפעלים במפרץ וחיפה כדי להבריחם ממקומות עבודה, נתגלתה אתמול באשר רכז שירות התעסוקה בקיבוץ יגור, יעקב אבגן, עולה מאתיופיה, הגיע לוועדת משטרת זבולון עם עולה נוסף שהוכה לטענתו על־ידי ערבים במפעל והגיש תלונה במשטרה.

מקור בשירות התעסוקה גילה אתמול לסופר „דבר" כי לפני זמן מה אירע כך לארבעה עולים מאתיופיה שעבדו במפעל לעיבוד עץ במפרץ. לדברי המקור הפעיל שירות התעסוקה לחץ על מנהל המפעל להעסיק עולים מאתיופיה ולהעדיפם על ערבים מהשטחים. המנהל נעתר והסכים לקבל ארבעה. אולם כעבור זמן קצר החלו העובדים הערבים במפעל להתעבל להם באומרם „אתם יהודים כושים", „אתם כמו הפלשתינאים". נוסף על כך הציק להם פיסית.

הדבר הובא לידיעת גורמים בשירות התעסוקה שהזהירו את בעל המפעל מהישנות המקרה, אולם גורמים אלה לא הודיעו על כך למשטרה. לבסוף נכבעו העולים מאתיופיה ללחוץ ועובו את המפעל.

אתמול התגלה מקרה נוסף כשעולה מאתיופיה, העובד במפעל אחר במפרץ, הודיע ל אבגן כי ערבים העובדים עימו במפעל מסיחים בו עלבונות ו„ממרדים את חייו" במטרה להבריחו ממקום העבודה.

בשירות התעסוקה טוענים כי יתכן מאד שמנהלי המפעל מעודדים את הערבים להתנהג כך כלפי העולים מפני שהשכר המשולם לערבים נמוך יותר.

בקרב עולי אתיופיה המתגוררים באיזור הקריות נובעת ההתמרמרות בעקבות מקרים אלה. עתה, לאחר קבלת תלונה במשטרת זבולון, תהיה חקירה ויעשה לביעור התופעה.

שניים מפרדיס חשודים בהשחתת 80 הממנות בדור

מאת יוסי ליבוביץ, מפר „דבר"

מפקד מרחב חיפה, תנ"צ יעקב תביב, גילה אתמול כי 80 הממנות מגיילון שהושחתו לפני שבועיים במשב דור נקרעו בחזון לכל אורכן בסכין. נעצרו שני חשודים במעשה.

מדובר בחממות בשטח של 25 דונם. הן שייכות לחמש משפחות מהמשב והנוק נאמד בכ־100,000 דולר. החקלאים סיפרו לאחר מעשה כי הנזקים הם ללא תקנה מאחר שהגידולים זקוקים לחום תמידי ומגע עם האויר הקר הרס אותם.

השניים שנעצרו הם בני 22 ו־23 מהכפר פרדיס. לדברי תביב אחר בהשחתת תצרת חקלאית בבנימינה. בסך הכל, אמר תביב, נפתרו 10 תיקים.

נשדד מלון ויז'ניץ

מאת נתן רזיף, מפר „דבר" לענייני משטרה

במלון ויז'ניץ בני ברק, המשרת יהודים וערבים המגיעים מירושלים, אירע שוד אתמול לפנות בוקר.

שני רעולי פנים חמושים בסכין ובאקדח התנפלו על השומר יעקב הירש שהחל להאבק עימם. הוא סיפר „בעקבי הוא אחד מהם והתנפל עלי וחנק בי עם קת האקדח בראש. נפלתי על הארץ, והם קשרו אותי ונעלמו עם הכסף". בבוקר הגיעו עובדי המלון ומצאו אותו כפות.

השודדים לקחו מהקופה סכום כסף לא ידוע. מהירש שדדו 300 דולר ו־200 שקל. לדבריו הנהלת המלון אינה מתיחה לו לשאת נשק.

צפויה האטה בקצב הגידול בפעילות במשק ברבע ראשון

מאת אמנון אבו,
מפרי הכלכלי של „דבר" בירושלים

האטה בקצב גידול הפעילות במשק צפויה ברבע הראשון של השנה – למסקנה זו הגיע המוקד באיר תמרי מבנק ישראל על סמך הנתונים שאסף במסגרת סקר חברות הלה"חדרי.

ציפיות הפירמות להאטה בקצב הפעילות מבוססות על ההאטה שנרשמה בהזמנות המקומיות ועל רמת הייצוד החזויה מתעשיה וכן על סמך הציפיות לירידה במכירות בעקי הבנקה.

בענפי המסחר והסלונאות הציפיות הן לקצב גידול חזקה לזה שנרשם ברבע האחרון של השנה שעברה.

בתחום ההשקעות, לעומת זאת, צופה מחבר הסקר עליה במהלך שנת 1988 במרבית החברות ובכל מגוון ענפי המשק.

תחקיר: לימוד התאבדות

מאת אריה ארד, מפר „דבר"

"שיטת ליבוד הנהגה ברכב דרגלגלי בארץ היא למעשה ליבוד התאבדות" – עולה מתחקיר של יחתן חדש לעניני אופנועים, "מוטר", שהופיע השבוע בעריכת טל שביט.

היחתן טוען כי בחוצי הנהגה על אופנועים אינם מכירים כלי־רכב זה הכמורים "לוקים בכמרות מרהיבה". לדברי "מוטר" עדיין מלמדים לבלום את האופנוע בבלם האחורי, בעוד שאופנועים חדישים יש לבלום בבלם הקדמי.

עוד טוען כתב־העת כי התלמידים אינם לומדים שימוש בהיגוי נגדי, המאפשר שמירה על יציבות האופנוע בעיקולים, אינם מתרגלים בהתחמקות ממכשול ואינם מתמחים בנסיעה על כביש רטוב. "התוצאה הישירה של רמת הלימוד הנמוכה הזאת, המתגולה היום בבתי־הספר לנהיגה, היא דם על הכבישים", מסכם "מוטר" את התחקיר.

ראש עיריית שפרעם הוכה בידי בני עירו

מאת יוסי ליבוביץ, מפר „דבר"

ראש עיריית שפרעם אברהים נימר הוסיין הוכה ונפצע בעת נגיעה להדגיע את תושבי עיר לבל יכלו את הקמם בשוטרים ובאנשי הנהגה „בר" שהתבצרו בבית הכנסת המקומי בליל „יום השלום" של הבגוד הערבי – גילה אתמול מפקד מחוז הגליל ניצב משנה יעקב גנות.

לדבריו, יומיים לפני בואם, הודיעו אנשי כהנא לחוסיין שברצונם להגיע לעיר כדי להדליק נר שמיני של חנוכה והוא קידם אותם בברכה. גנות סיפר כי לאחר המהומות, שבהן נפצעו שוטרים, נעצרו כל אנשי „בר" והואשמו בהפרת הסדר הציבורי.

עלייה נוספת במפלס הכינרת; רוב הגשמים עדיין לא ירדו

מאת אריה ארד, מפר „דבר"

מפלס הכינרת עלה בפרק הגשמים האחרון ב־20 ס"מ, 25 אחוז מכלל עליית המפלס כולו. בסך־הכל ירדה מליחות על המים.

דובר מקורות מרדכי יקבוביץ' מסר כי מתמלבתחרך עלה המפלס במטר אחד, מזה 80 ס"מ עד יום א' האחרון. עלייתו במטר משקפת תוספת של 170 מיליון מ"ק מים, מהם 34 מיליון בשני ימי הגשם האחרונים.

עליית המפלס הזאת רק במחצית השניה של דצמבר, שכן עד אז לא היתה האורמה רווה וכמעט שלא היתה זרימה אל הכינרת. עליית המפלס משקפת על כן התפתחות של 40־45 הימים האחרונים. עד תחילת השבוע היתה העליה הזמנית המוצעת שני ס"מ בלבד ואילו בשני ימי הגשם השבוע עלה המפלס ב־10 ס"מ ביום.

הדובר מעריך שעיקר גשמי החורף עדיין לפנינו.

חוקרים אם נרצחה נירה ברוש

מאת יוסי לוי
מפר „דבר" בירושלים

משטרת ירושלים חוקרת אפשרות לפיה נירה ברוש, שנמצאה לפני שבוע מתה במכונית בתחום לצד הכביש לשכונת עין כרם, נרצחה.

בבדיקה פתולוגית נמצאו אמצעים סימני חניקה, אולם קיימים חילוקי דעות גם בקרב הפתולוגים באשר לסיבת המוות המדויקת. לפיכך חקירת המשטרה מתמקדת באפשרות שברוש מתה כתוצאה מתאונה לאחר שאבדה שליטה ונפלה לתוהום. במקביל נחקרת אפשרות כי מרחב ברצון הורוצת דרדר את הרכב לתוהום כדי לטשטש את מעשיו ולהטעות את המשטרה.

לאברהם חמו

אוהב באבלך הכבד
במות עליך אחיך

דוד וי"ל
בדמי ימיו

דינה ואלברט אמסלם

על

דוד בן חמו

כי אינכו
אבלים

העובדים והמורים
בבית הפקיד חיפה

תנחומים לבני המשפחה

יקירתנו

פרומה דולניק

אינגה

ההלויה תצא מהבית הציבורי בכפר גבתון לבית העלמין ברחובות היום, יום ששי י"ז שבט תשמ"ח 5.2.88 בשעה 11.00 לפני הצהריים.

אוטובוס יעמוד לרשות המלווים ויעצור ליד בית הקם בתל יעקב.

האבלים: רות ואהרון קרוטר
אורה ניב
הנכדים, הנינים
וכל המשפחה

המעביד המרכזי בע"מ
סניף חיפה
אל ציבור לקוחותינו
מספרי הטלפון במחלקת מזון חיפה והחלטו
להלן המספרים החדשים
04־726115—6—7

במלאת שנתיים לפטירתה של יקירתנו

חנה קושניר ז"ל
(לבית קצנלבוגן)

נעלה לקברה ונתייחד עם זכרה ביום ראשון י"ט בשבט תשמ"ח 7.2.88 בשעה 3.30 אחה"צ
בבית העלמין בקרית שאול.
נפגשים ליד השער

המשפחה

חתום על
דבר
לשנת
1988
ותהנה מטובי הכותבים
דבר
יום שבת
דבר
עם דבר בשתות
עכשיו באחד מיוחד
„דבר" אגף השיווק, טל. 03־286141

מכון לבון לחקר תנועת העבודה
ארכיון העבודה והחלוץ
מזמין את הציבור
לערב עיון בנושא:
מינהל תקין
במערכת ההסתדרותית
דברי פתיחה:
הח' ירוחם משל – יו"ר מכון לבון
הרצאה:
הח' נפתלי בלומנטל – מבקר ההסתדרות
המפגש יתקיים ביום ב' ה־8.2.88 בשעה 17.00
במכון לבון רח' נהרדעא 3, תל־אביב

רוב תודות על הברכות החמות
לעוזי ברעם – מזכ"ל מפלגת העבודה
לעמנואל זיסמן – מזכיר מחוז ירושלים
לעוזי רווה – מזכ"ל קיב"
למזכירות הפועל ירושלים
לעשרות רבות של חברים
לילדי, לנכדי
וליתר משפחתי
תודה רבה מעמק הלב על הברכות החמות ליום הולדתי (השמונים)
היו ברוכים
י. ברנע (ביברשטיין)
ירושלים

קופת חולים
ההסתדרות הכללית של העובדים בארץ ישראל
המועצה הארצית של קופת־חולים
ישיבת המועצה הארצית
של קופת־חולים
תתקיים ביום חמישי, כ"ג בשבט תשמ"ח – 11.2.88
בשעה 16.00, באולם הישיבות, בבית ההנהלה המרכזית
של קופת־חולים, רח' ארלוזורוב 101, תל־אביב.
סדר היום:
1. אישור הרכב ועדת המבחנה – לקראת הועידה ה־12.
2. שיפור השירותים הרפואיים – פתיחה:
ד"ר א. פורת – יו"ר האגף הרפואי.
פרופ' י. שטרן – יו"ר הועדה לשירותים רפואיים ופיקוחם.
3. שונות
א. מוראל, יו"ר המועצה הארצית

בשנים מיוחדים
תנאים מיוחדים

לאביב 1988 מציעה דשנים וחמרים כימיים בע"מ תנאי מכירה מיוחדים למוצרים הבאים, הנמכרים בקנקנים בני 10 ליטר:

אבצאון תכשיר אבץ חנקתי 39.50 ש"ח הקנקן.
אוריאה דלת ביורט – בתמיסה (500 ג' בליטר אוריאה—דלת ביורט) 14.50 ש"ח הקנקן.
UP-50 — תכשיר אוריאה פוספאט נוזלי 20.- ש"ח הקנקן.
קלניט 150 — תמיסת חנקת הסידן 14.- ש"ח הקנקן.
B-7000 — תכשיר בורון נוזלי 18.50 ש"ח הקנקן.

יתרון
• הספקה עד למשק.
• הובלה על חשבוננו — להזמנות מעל 200 ליטר.
• מחיר הנמוך מבין השניים: מחיר יום ההזמנה או יום המסירה.
• הנחה נוספת למזמינים 2000 ליטר ומעלה בצובר — הנחה נוספת של 300 ש"ח לכל 1000 ליטר.

במבצע יסופקו הזמנות בכמות של 100 ליטר ומעלה, שיתקבלו במפעלנו עד 20.3.88 להספקה מ־1.4.88 ואילך.
הזמנות: בטל. 04־468293—מיכה ברקוביץ
או 04־463308—מזכירה אלקטרונית, 24 שעות ביממה.
נצלו את התנאים המיוחדים
הזמינו בעוד מועד את הנחוץ לכם.

דשנים וחמרים כימיים בע"מ
ת.ד. 1428 חיפה 31013

לצאת / עמוס עוז

מפלגת העבודה צריכה לעזוב את הממשלה, בגלל הקפאון המדיני, בגלל המפולת המוסרית הכרוכה בדיכוי ההתקוממות בשטחים, ובגלל הקשר ההכרחי שבין הקפאון המדיני לבין ההתקוממות ולבין הדיכוי. בעצם, היה על מפלגת העבודה לעזוב כאשר נוכחה שאין לה די כוח לשנות את העמדה המדינית הקפואה של הממשלה.

יציאת מפלגת העבודה מן הממשלה פירושה שאריאל שרון או רשאל איתן יהיה שר הביטחון, ושרב שילנסקי או בני שליטא יהיה שר המשטרה. אין חלקי עם אלה הגורסים ש„לא יכול להיות יותר גרוע". יכול להיות הרבה יותר גרוע, אלא שמצב השיתוק המדיני והחרפת ההתקוממות טופס שיביאו גם את שרי העבודה לעשות דברים קשים עוד יותר מכפי שהם עושים עכשיו.

ומה תעשה מפלגת העבודה באופוזיציה? היא תעשה מה שחייבת אופוזיציה לעשות: לשכנע את הרוב בכך שהמצב הקיים הוא אסון ושצריים ממנו אסונות גדולים עוד יותר.

אין היא צריכה, כדרך אחדים מאנשי השמאל הישראלי, לעמוד מתמוגגת ומבוישת לפני התנועה הלאומית הפלשתינאית. בראייה היסטורית, התנועה הלאומית הפלשתינאית היא – בעיקר – שהביאה על עמה ועלינו את האסון.

על מפלגת העבודה להקריש מעכשיו את כל כוחה להסברת היתרונות של חלוקת הארץ בשלום בין שני עמים על פני המשך המלחמה והכיבוש. עליה גם לשנות את עמדתה בעניין הפרטנרים לשלום: יש לנהל מו„מ גם עם יתר הכוח עם מנהיגי הפלשתינאים, להבטיח אש„ף, בתנאי שיכירו בישראל ובתנאי שיקיימו, שיוכיחו כי יש בכוחם לקיים, הפסקת אש מלאה ומחולטת בתקופת המו„מ.

על מה צריך לשאת ולתת עם מנהיגי הפלשתינאים, לרבות אש„ף? על קיומן בשלום של שתי מדינות לשני העמים. על גבולות, על פירוז יעיל, ועל שאר סידורי ביטחון. על הסתלקות פלשתינאית פומבית וחד־משמעית מכל תביעות נוספות, לאחר שתקום מולדת פלשתינאית לצד ישראל ובשלום עמה.

לא קל יהיה לשכנע את רוב העם בישראל בצדקתה וביתרונותיה של הדרך הזאת. אבל בלי שישוכנע הרוב – לא יהיה מוצא מן האסון. אין למפלגת העבודה מה לחפש עוד בתוך הממשלה. עליה לצאת ולהתמסר לשיבוי הלבבות ההכרחי הזה.

אזעקה שאומרת: כעת / יחד סמילנסקי

גם אני בין הקוראים היום למפלגת העבודה לצאת מן הממשלה: יציאה של אזעקה.

צריך שהעם יידע שכך אי־אפשר עוד. ששעת המבחן הגדולה מאז קמה המדינה הנה הגיעה.

צריך שהעם יידע שזה רציני ושעליו להכריע כעת בין שתי דרכים שונות. דרך אחת של העבודה, ודרך אחת של הליכוד. ושהן דרכים או לכאן – או לכאן. ושאי־אפשר עוד באחדות מזוייפת, שמתגרשים בתוכה שני כיוונים הפוכים.

צריך שהעם ירגיש עד בי־מעיו שהגיעה שעת ההכרעה, שאי־אפשר עוד לטשטש או לחמוק או לדחות: דרך אחת הולכת אל שלום דרך פשרות וויתורים, ודרך אחת הולכת דרך אי־ויתור ואפילו אם במלחמה.

צריך שתורגש האזעקה בכל חיינו. ובכל הבחירות ובכל האכזריות. מצבנו אכזרי, הברירה אכזרית, וההכרעה אכזרית: או כך או כך.

מי יהיה שר הבטחון? מי יהיו שרי הקבינט? הם יהיו של הדרך האחת, והעבודה תהיה של הדרך החילופית: פיתרון של חיים במקום היסתמות לאסון.

הגענו עד הקו שכל השיקולים הטקטיים הרגילים מתרוקנים בו, הגענו עד הקו שכל שיקולי אתמול נמסים בו, ומוכרחים להתחלף באחרים, בשיקולי חירום.

כעת אזעקה. כעת לעצור אנשים. כעת להביאם להתבונן. לחפש מוצא. אזעקה שאומרת: כעת. אזעקה שאומרת: לקום. אזעקה שאומרת: הכל כעת על כפות המאזנים. ושעל היהודים האחריות.

מנעדים את הנפטלין / דני רובינשטיין

מירשם להמשך המהומות

בעשור האחרון יישמה ממשלת ישראל באורח חד־צדדי את עקרונות האוטונומיה לפי תפיסת תנועת החירות

לטו„מ מתרחש על האוטונומיה אין בעצם שום סיכוי. תוכנית האוטונומיה כפי שהוצעה על־ידי ממשלת ישראל (בשנים 1979 עד 1980) עמדה בניגוד קוטבי לעמדות מצרים והביאו את השיחות למבוי סתום שאין ממנו שום מוצא. קשה להאמין כיצד מוציאים עתה לפועל את האוטונומיה ממחטן העתיקות, מגדיים את הנפטלין מרמתה הסימטית של פילים חביב ומנסים להחיות את פגר הטו„מ הנשכח? לא רק שלאוטונומיה אין [illegible] המשא ומתן [illegible] שנים עלו לפקודה רבים אצל שר החוץ דאז משה דיין כי תפיסת האוטונומיה על־פי ממשלת מנחם בגין איננה בת־ביצוע. הוא סרב לעמוד בראש הצוות הישראלי לטו„מ. ממשלת בגין של הפנים דר יוסף בורג. תפקיד זה הוטל על ד„ר בורג בעיקר בגלל נסיבות קואליציוניות, אבל היה בו משום סמל לגישה הישראלית הדואה באוטונומיה מעין „עניין פנימי" של מדינת ישראל, מתן זכויות תרבותיות ומוניציפאליות לערבים ותו לא.

(משה דיין עוזב על רקע זה את הממשלה לפני הבחירות של 1981 והתמודד לבד בבחירות כשבראש דו„ישותיו נוסחה לאוטונומיה חד־צדדית).

בשנים שעברו מאז שיתוק הטו„מ על האוטונומיה, לא זו בלבד שלא חלה שום התקרבות בין הצדדים בנושא אלא שנוצרו תנאים שכמעט אינם מאפשרים מו„מ. מה שקרה מאז הוא שממשלת ישראל יישמה במידה רבה את עקרונות האוטונומיה כפי שהיא נתפסת על־ידי תנועת החירות. הוקם „מנהל אזרחי" שמטרתו לספל בענייני הערבים והוא כפוף למעשה ל„מקור הסמכות" הצבאי הישראלי. סמכויותיו המוגבלות של „המנהל האזרחי" הן אלה שיעמדו לרשות הערבים באוטונומיה. הוקמה מערכת גדולה ומורכבת של יישובים יהודיים ושל מועצות אזוריות ישראליות שמקיפים גרעין [illegible] הישראלית [illegible] בין מרשוריה לתוך [illegible] מדינת ישראל, נציגיה ושליחיה – ביניהם המתנחלים – כמעט את כל הסמכויות בנוגע לטריטוריה ולערבים נותר עיסוק בשירותים שלהם עצמם. כדי להשלים את תוכנית האוטונומיה הישראלית צריך לבצע כמה הליכים נוספים של בחירות למועצת האוטונומיה, כמה מינויים של ערבים לתפקידי מנהל בכירים וחוזי. במלים אחרות, האוטונומיה – עפ„י גישת ישראל – בעצם כבר קיימת בשטח. יש ראשי ערים ערבים, יש מערכות חינוך, בריאות ורווחה שכמעט כל העובדים בהן וכל המנהלים הם ערבים מקומיים. כל השאר מנוהל בידי ישראלים ולא רק ענייני חוץ וביטחון, אלא הכל: חקיקה ראשית, כל ענייני הקרקע והמים, כל הנושא הדמוגרפי, הפיקה על תנועות התושבים ועוד.

העמדה המצרית (שפורסמה בינואר 1980) מדברת על אוטונומיה שונה לחלוטין. היא מדברת על מנהל עצמאי שיחול על הטריטוריה ועל התושבים ויכלול כמובן גם את מזרח ירושלים. היא מדברת על כך שהמנהל העצמאי הערבי יחול על כולם (כלומר גם על התושבים היהודים) ויהיו לו סמכויות חקיקה ראשית ומשנית, הקרובות מאוד למעמד של מדינה עצמאית.

אז לא היה שמץ של תקווה שתימצא נוסחת פשרה בין עמדות ישראל ומצרים ודאי שגם כיום אין תקווה כזאת. אחרי שנים ארוכות שבהן סופחו השטחים, הדיפקטו לישראל והממשלת הליכוד (של 1981–1984) יצרה בשטח עובדות מוגמרות של מוסדות האוטונומיה הישראלית. לפיכך דוברים ישראלים כמו רה„מ שמיר והשר דוד לוי המדברים על האוטונומיה אינם מתכוונים למו„מ ולתוחנה מדינית להסכם – כוונתם הפוכה. כוונתם להמשך הסטטוס־קוו, לגיבוש והשלמה של מדיניות דמוית־אפרטהייד בגדה ובעזה, שהיא בעצם מהותה של האוטונומיה הישראלית, ועל כן דיבורים כאלה וגישה כזאת הם הערובה להמשך המרי והמהומות.

שולץ חוזר לזירה / חגי אשד

מחיר כפול בעד פשרה אחת

חוסיין יכול לחשוב בלבבו: קודם יוותר שמיר לארה„ב על מה שהם יצליחו להוציא ממנו. אחר־כך יגיע תורם של הסובייטים

שר החוץ האמריקאי ג„ורג' שולץ הוא מדידיה הגדולים ביותר של ישראל. אבל אם הוא אינו מטעה את יצחק שמיר הריהו מדעה בעצמו לגבי הדרך לכינון שלום ישראלי־ירדני־פלשתינאי. בריוק כפי שטעה לפני כארבע שנים לגבי השגת הסכם שלום ישראלי־לבנוני־סורי. שולץ טרח אז בהשגת הסכם שלום בין ישראל ללבנון, בתקופה – בלתי־מבוססת ובלתי־מוכנה להלוטין – שסוריה תצטרף להסכם השלום בעקבות לבנון. איזו טעות. איזו אשליה איזו אכזבה מרה איזה כישלון אמריקאי הרה־אסון לגבי המזרח התיכון כולו ולא רק לגבי לבנון: במקום שלום קיבל שולץ בעיטה סורית רבתי באחוריה של ארה„ב – סליחה על הביטוי – שהעיפה אותה מלבנון ולא רק ממנה. במקום שארה„ב תוציא את סוריה מלבנון, הוציאה סוריה את ארה„ב מלבנון. ה„מארינס" וספינת המלחמה האדירה „ניו ג'רסי" וכל היתר יצאו אז מלבנון בבושת פנים. מאז נפגמו ונחלשו המעמד וההשפעה של ארה„ב כמעצמה הראשית במזרח התיכון כולו והיו כלא היו.

מתברר עכשיו, למרבה הצער, ששולץ לא הפיק לקח מטעויותיו מאז. הוא שוב משלה את עצמו שאפשר בלי בית־המועצות ובלי שהיא תרסן את סוריה, ובלי שתקבל תמורה מתאימה על כך. שולץ חוזר לזירה הישראלית־ערבית באותה גישה מוטעית ובעודת אותו שליח שנכשל אז – פיליפ חביב. האמת היא שיש קשר של סיבה ומסובב בין שתי הפרשיות. התבוסה שנחלה ארה„ב מידי סוריה בזירה הלבנונית היא הסיבה לכך שירדן אינה מוכנה להתעלם מהאיום הסורי בכל מהלכיה כלפי ישראל. ירדן יודעת מאז ועד היום שהמסדריה האמריקאית אינה מספיקה ואין בה כדי לגונן עליה מפני סוריה וכי כנגד סוריה דרושה מעריה סובייטית חזוקה.

על דרישתו לשיתוף הסובייטים בכל הסדר מזרחתיכוני לא יוותר חוסין במופו של דבר. אבל לטה לו לדחות את הצעת שולץ להקים לכך תיווך אמריקאי בלעדי בינו לבין יצחק שמיר. חוסין יכול לחשוב בלבבו: קודם יוותר יצחק שמיר לאמריקאים על מה שהם יצליחו להוציא ממנו בכל מה שנוגע לתנאי „האוטונומיה המלאה". אחר־כך יגיע תורם של הסובייטים להיכנס לתמונה לפי דרישתו של המלך חוסין, שיתנה בכך את הסכמתו לכל הסכם עם ישראל, כאמור. ואז לא יהיה מנוס לאמריקאים מלחזור לסובייטים ויתודים נוספים לפי דרישתו של חוסין. ואולי האמריקאים עצמם הם שותפים סמויים לתסריט הדרשלבי הזה. את הוויתורים הנוספים הללו – לצורך שיתוף הסובייטים בהסכם והבטנה עליו – יבטיח האמריקאים להוציא מיצחק שמיר. אם לא יצליחו האמריקאים לגרור אחריהם את יצחק שמיר לוויתורים הנוספים – לא צריך. בלאו הכי יוכל המלך חוסין לדחות עד לאחר הבחירות בארה„ב וגם בישראל. אולי אז יהיו לו בני שיח נוחים יותר גם בוושינגטון וגם בירושלים. גם המצב בשטחים יפעל עד אז לטובתו. קרנה של ישראל יורדת בעיני יידידיה בארה„ב – במימשל, בקונגרס ובדעת הקהל היהודית והלא־יהודית. אמריקה תהיה אז נוחה יותר להפעלת לחץ על ישראל בלי לחשוש למחיר כבד מדי. ואגב, גם הפלשתינאים בשטחים יהיו מרתשים יותר מפעולות צה„ל נגדם ומהשנאה הגוברת בדעת הקהל הישראלית בחלקיה ההולכים ומתרחבים. כך זה לפחות בקרב חיילי צה„ל, שכל מלחמת ההסרה הפלשתינאית עולה להם על העצבים יותר ויותר. כל מה שמעוללים החיילים והקצינים בדרגים הנמוכים מעיד על שנאה הולכת וגוברת כלפי משליכי האבנים והבקבוקים המשמיעים קריאות של קינטור וכון כלפיהם. המחיר שהפלשתינאים משלמים הולך וגובר במקביל למחיר הישראלי, עד שתבוא התפוצצות חמורה שתחייב התערבות מסוג אחר של מעצמת הבסתון וגם של ארה„ב וברה„מ ביחד ובנפרד. ממילא יוכל אז חוסין להופיע כמציל ומושיע בעיני הפלשתינאים, שכלכלתם הרוסה וגופם מוכה ופצוע. גם זה יכול לקרות.

ראש הממשלה יצחק שמיר יוכל ללמוד מהר כי שיטתו המדינית – להקים הסכם על מחות להסכם על נהול – מוטעית הרת־אסון. לגבי הירדנים, המצרים והפלשתינאים הצעותיו לאוטונומיה הן בגדר מעט מדי ומאוחר מדי. לגבי חבריו להנהגת „חירות" ואנשי „התחיה" ו„גוש אמונים" הן בגדר הרבה מדי ומוקדם מדי. הוויתורים של יצחק שמיר מקיימים עכשיו כל ויתור מצד ירדן ומצרים. גם מצד ברה„מ. מסיבה זאת נאלץ שמיר להסתגר בהכחשות לא נכונות שמעודדות ראגה בוושינגטון. בעוד שלפי שיטתו של שמעון פרס – להקים נהל למהות – כבר קיבלה ישראל מקדמות סובייטיות וירדניות לא מעטות. גא לזכור: המקימה של המלך חוסין היתה ברמות „הסכם לונדון" באפריל 1987, שבו הוא התחייב למשא־ומתן דו־צדדי בלבד לגבי הסכסוך הישראלי־ערבי. ואליו צורף הסכם ההבנה האמריקאי המאשש את התחייבות האחת כלפי ישראל. ואילו המקרמות הסובייטיות היו בתחום ההקלות בעליית „הסיזבניקים" ואסירי ציון וגם בתחום שיפור היחסים המדיניים עם ישראל, גם במישרין וגם בתחום היתר לארצות מזרח אירופה. אלה ואלה סייעו ליצירת האווירה הבין־לאומית הכללית של מתן קרדיט לישראל כמדינה שוחרת שלום. איך התייחס אלינו כל העולם רק אתמול. ואיך הוא מתייחס אלינו עכשיו ובהווה.

אנשי שמיר טוענים כי המלך חוסין מעניין בוועידה בין־לאומית כדי שהיא תלחץ על ישראל יותר משילחצו עליה האמריקאים. אנשי שמיר אינם מביאים בחשבון את תמרים ולחץ הדרשלבי, כאמור. העיקר – הם אינם מבינים כי בלי השתתפות הסובייטים לא יהיה שום ערך לשום הסכם מזרח־תיכוני משום שהסורים יילחמו נגדו בתמיכת הסובייטים שגם הם יהיו מעוניינים לטרפד אותו. וכתם אתם לעשות זאת, לטרות האשליה של שמיר – ואולי גם של שולץ – שאפשר להגיע להסכמים במזרח התיכון בלי הסובייטים.

ראש הממשלה המנוח לוי אשכול טען פעם נגד מתוחי הביקורת על ויתור איש פשרתו: כל אחד מאוהב בפשרות של עצמו. זה נכון לא אחת גם לגבי אנשי קצוות, כשהם נאלצים בעל כורחם להסכים לפשרה כלשהי. את הפשרה הזאת שהם משתתפים בקבלתה הם מכנים באורח חיובי הצעה, או תוכנית, כאילו היתה יזומה ולא כפויה. זה נכון גם לגבי הירדנים וגם לגבי הסובייטים. הם עצמם עשו פשרות רבות כאשר היו שותפים לתהליך המוביל לכינוס ועידה בין־לאומית וסביר להניח שכך היו עושים למען להצלתה לאחר מכן. ואילו כאשר הסובייטים אינם שותפים לתהליך זה הם מאיימים בטירפודו, כפי שהודיע המומחה הסובייטי לענייני המזרח התיכון יבגני פרימאקוב לדיפלומאטים אמריקאים במהלך שיחות הפיסגה בין רייגן לגורבאצ'וב. „אפילו תוכתר בהצלחה עיסקה נפרדת בין ישראל לירדן היא „תפוצץ" על־ידי הפלשתינאים והסורים, כמו הסכם לבנון ב־1982" – ההיבר המומחה הסובייטי. אולי שולץ שכח זאת ואולי לא, אבל אין סיבה להניח שחוסין שכח, ועל אחת כמה וכמה שלישראל אסור לשכח. משום שהיא תוליה־זאת שתידרש לשלם מחיר כפול בעבור פשרה אחת – מחיר ראשון לאמריקאים ומחיר שני לסובייטים, כדי שלא „יפוצץ" את ההסכם שיושג, אם יושג, באמצעות האמריקאים.

שבוע אמריקאי / אמנון דנקנר, וואשינגטון

רמטכ„ל תימני מלואיזיאנה

הסיכויים של תינוק שחור, הנולד היום בארה„ב, לחיים תקינים היא קלושה מאוד. ארה„ב של עידן רייגן מחקה במעט את כל מה שהשיגו השחורים במאבק לשוויון וזכויות שלהם. אף־על־פי כן, בשבת האחרונה, באיצטדיון הסופרבול של סאן דייגו, השיגו השחורים הישג אדיר

(תצלום א.פ.)

סופרבול בדרך לשוויון זכויות

בחודש ינואר השיגה וואשינגטון שיא לאומי עם 32 מעשי רצח וטיפסה לראשות הטבלה של הערים הקטלניות בארה„ב. אולם הפשע החמור לא גלש אל מרכז העיר ואל הפרברים העשירים המקיפים אותה, אלא נותר תחום בשכונות שברוסו־מזרח וואשינגטון – אלה המאוכלסות בצפיפות בשחורים.

לשחור עד שנות השלושים שלו יש, על־פי הסטטיסטיקה, 10 אחוז סיכויים למות מחלת אלים. אולם גם בלי הפשע, הסיכויים של תינוק שחור, הנולד היום, לחיים מאושרים או לפחות סבירים הם קלושה מאד. שחור בארה„ב נולד לעיתים קרובות לאם לא נשואה, גדל בשכונת עוני ולעיתים קרובות הוא מוגדר כ„חסר בית", הולך לבית־ספר גרוע, יוצא ממנו אנאלפבית ובמקרה הטוב הוא מוצא לחיים של דחק כעובד שירותים ברמה נמוכה.

(המשך בעמ' 18)

הפרופיל הנמוך עליו נוהגת מערכת המשפט לשמור, הסתגרותה מפני העיתונות והימנעותה מחיבוך עם מערכות שלטוניות, מנעו ממנה חשיפה בולטת של מצוקותיה

טיפולה המהיר והיעיל של המערכת המשפטית בפרשת השחיתויות שנתגלתה בקרב שופטים בנוש דן היא סימן לחוסנה של המערכת השיפוטית. אך זה הזמן להתייחס לתהליכים אחרים העלולים לפקוד את מערכת בתי־המשפט ולנתץ את אחת הפרות הקדושות האחרונות שעוד נותרו כאן.

פרשיות השב„כ השונות הראו לנו מה יכול לקרות כאשר מערכת שפושה בה הרקבון נתפסת בקלקלתה. כאשר מוגלים סדקים בחומת המסרר, היא נוטה להשתמש בכימיקל של בחוקן המדינה ומתחיל מסע של טיח המטשטש את המערכת ופוגע באורח אנוש באמינותה. מערכת השיפוט, לעומת זאת, מתפקדת בדרך־כלל ללא רבב נורמטיבי ויש לה בקרה פנימית. כשבראש ההיררכיה שלה ניצבים אנשים שהיושר הנקי הם בר לרגליהם, סולדה פרשת השופטים המחוזיות, ביצילות ובעיקר בכבוד הבסתון מעצמה של המערכת. ביחוד המקצועי שלה איפשר לה לספל בתריגים באומץ לב. הקולות, שאמרו כי נפל מבטחו האחרון של האזרח, צריכים לראות דווקא בהוקעת התופעה אות לכך שהמערכת נותרה באמינותה, כפי שהיתה קודם לכן.

אווירת העליהום וההיסטריה התקשורתית שליוו את הפרשה היתה אם כן מיותרת. גם בעבר נתגלו תריגים במערכת ולא כולם התפרסמו. רובם טופלו והורחקו בלי רעש מיותר. רק לפני חודשים מספר הוצא שופט בדרום הארץ מן המערכת לאחר שהתגלה ליקוי נפשי שהפריע לתפקודו. גם שופטים המתבטאים באופן שאינו יאה למשרתם מוצאים באלגנטיות אל מחוץ למערכת.

אבל חשיפת הפרשה מפנה דרשך אל המחלות הכרוניות הקשות מהן סובלת מערכת בתי־המשפט בארץ ולא פחות מכך לסכנות הסמויות עדיין, העשויות לפגוע בה בעתיד הנראה לעין. הפרופיל הנמוך עליו נוהגה מערכת בתי־המשפט לשמור, והתגרותה מפני העיתונות והמנעותה מחיכוך עם מערכות שלטוניות אחרות מנעו ממנה לחשוף באופן בולט את מצוקותיה. מדי פעם נשמעת צעקתה אך זו נותרת ללא תגובה מתאימה. מערכת השיפוט סובלת ממצוקת תקנים בלתי נסבלת, מהקצאת משאבים עלובה ומעליבה, שגרמו לה להגיע בשנים האחרונות אל סף הקריסה. מבלי להצדיק את העבירות המיוחסות לשופטים בפרשה האחרונה כראי לתת את הדעת על כך שחלק מהעבירות היו היענות להפעלת „פרוטקציה" לשם טיפול מהיר בתיקים שגגרדו במשך שנים. מצוקת בתי־המשפט מצטרפת למצוקות זהות ובלתי נסבלות של הפרקליטויות למיניהן, והסובל העיקרי הוא, אין לשכחת, האזרח. גם שרי המשפטים האחרונים וכן נשיא בית־המשפט העליון מאיר שמגר שימשו פה למערכת ופנו לשם כך לאוצר, אך פניותיהם הושבו ריקם. הקצאת כספים לישיבות ולהתנחלויות מביאה מגרשים רבים יותר. ומלבד זאת, כבר ידוע איזו חשיבות מייחסת הממשלות האחרונות לשלטון החוק.

מערכת היחסים המתוחה לפרקים בין שר המשפטים לנשיא בית־המשפט העליון, המתמקדת בספו של דבר בסוגיית השליטה על המערכת, לא סייעה להטבת מצבה. בעוד שנשיא בית־המשפט העליון התנגד לשינוי הקריטריונים שמציע שריר למינוי שופטים, התנגד שריר לנטיונות שעשה שמגר להעניק עצמאות יתר למועצת השופטים, בעיקר בהיבטי עניינה התקציביים. שריר ראה את חוות הבל בשינוי הקריטריונים ומחיצתו נחל הצלחה בכך שהועדה למינוי שופטים אימצה את חלקם הגדול. בשיחות פנימיות טען שריר, כי הלחצים והאי־עניינים המופעלים על הוועדה למינוי שופטים לא היו מביישים אף ועדה מסדרת של מפלגה גדולה לפני הרכבת רשימתה לכנסת, ובמופו של דבר פוגמים בהליך בחירת השופטים המתאימים יותר. לדבריו, המדיות המופרזת בה נוהגת הוועדה למינוי שופטים, המסרבת להתיר נגישות ומעורבות לגוף כלשהו בחזיה, נבעה משמרנות ומחשש שתאבד חלק מכוחה ולא משיקולים ענייניים. חברים בוועדה אמרו השבוע, כי שריר הפריז בחשיבות השינויים שאומצו, וכי במופו של דבר המבחן העיקרי של המינויים הבאים יהיה בחידת הטובים ביותר ומניעת פוליטיזציה של המערכת.

אך לא רק בעיותיה ומצוקותיה התקציביות של המערכת השיפוטית מעוררות חשש. מה שבאמת מראיג קבוצת משפטנים גדולה והולכת הוא העתיד הצפון למערכת השיפוט בשנים הקרובות. הם טוענים, כי חלק מהמינויים שנעשה בלא אבחנה מאז עליית הליכוד לשלטון הם בבחינת שערורייה. במקרים מסויימים נבחרו אנשים בגלל קרבה לפלגה זו או אחרת, מבלי שכישוריהם המקצועיים או האישיים יהיו עילת הבחירה. חלק מהמינויים הללו הסתגנו לבתי־משפט השלום וברבות השנים יספסו לערכאות שיפוט גבוהות יותר. כבר היום יודעים מקרים בודדים של מינויים פוליטיים מוהקים וחסרי רמה מקצועית ואישית הנדרשת משופט.

משפטנים יודעי שם אומרים, כי בהעדר חוקה למדינה, ולאור מצבה הבטחוני באין הסדר מדיני, יודקקו, ממבע הדברים, הכוחות הדמוקרטיים גיבייה של מערכת בתי־המשפט. איכות השופטים היא מכרעת, שכן חלקם החשוב של החוקים בישראל הם תקנות ההגנה לשעת חירום חוקים מנדטוריים שבכוחם להצר ואף לחסל את חירויות האזרח. מאז קום המדינה הצילו שופטים רבים כאגרגם, חשין וברק את זכויות האזרח, במתן פרשנות נאורה לחוקים דרקוניים. שופטי בית־המשפט העליון חוקקו בעצמם, בשורת פסקי־דין שנשאו אופי תקדימי, חוקים נאורים. שופטים אקטיביסטיים, המפרשים את החוקים על־פי צורכי השעה הדמוקרטיה, נחוצים, אם כן למדינה כאויר לנשימה. וכבר ראינו מה אירע לחוק עידוני כאשר שופטת שלום אקטיביסטית באילה פרוקצ'יה פירשה אותו.

משפטנים בכירים מפנים אצבע מאשימה לעבר המקלקלים למשפטים, אשר ניעדו בקנים האחרונות את תחנון מהודאת קורסים ברמה של הנוחנה. נורמטיביות: בבכירות משפטנים כספרקרשים מבלי לוקחות להם ערכי מוסר ודמוקרטיה העומדים ביסודם של חוקים. „בוגרי בתי־הספר למשפטים הם לוליינים המתמחים בטריקים משפטיים. מציידים אותם בכלים טכניים לוכות בקיסים, בלי לשים לב להיבט המוסרי הנורמטיבי של החוק. כך נותנים את הטון במדינה עורכי־דין מצליחנים להשכיר, נערני גישה ציבורית, ואלה מעודדים בכל הפרשיות המשפיעות על דמותה ודימויה של המדינה מבחינה מוסרית". המשפטנים גורסים, כי גם בפרשת השופטים האחרונה נחשפה „מאפיה" של עורכי־דין, „קונסילריים", אשר ניסו להשפיע על השופטים לקצר הליכים ולעקוף את החוק: נגד קבוצת עורכי־הדין, שניסו לשבש הליכי משפט תקינים ב„פגישה הלילית", מוגש עתה כתב אישום: הם מזכירים תגינה שהתגלתה בריעבד כמסוה למעשי שקר ועוד. בקרבת כל שר, המכבד את עצמו, מסתובבים בימים אלה עורכי־דין פרטיים היודעים לו בענייני מדינה כברי משקל ובעלי השלכות מוסריות וציבוריות. המשפטנים הבכירים גורסים, כי אם לא ייעצרו התהליכים הללו לא יהיה אפשר למנוע את הסתגנותם גם לבתי־המשפט.

שבוע אמריקאי / אמנון דנקנר, וואשינגטון

אחת הפרות הקדושות האחרונות / טובה צימוקי

هكذا من الاصل

מסע בארץ היאור (ב') / חיים גורי

המראות והמלים

מעשי אכזריות נוראים של שלים ערבי זה או אחר נתפסים אגורת. ישראל היא זמורת־זר, מה שמותר בשל ההכרח שלא יגונה לשלטון ערבי אסור על ישראל, הדעת אינה סובלת שלטון כפייתי של ישראל בערבים

המראות נגלים לתייר המשוטט בקאהיר והם סמגנים מהכשורה, בין שכונות העוני גדושות שחצבה והצפיפות לבין מלונות הפאר המזכירים לך מקום אחר ושעה אחרת. את ת.ב. פגשנו ב.שרתון". שמו ידוע לישראלים רבים מזכות עצמו ובזכות גדושתו שעשתה ימים רבים בארצנו והיודעת עליונו כמעט הכל. היא ראשונה שהעזה לבוא אלינו, ימים רבים לפני מאראן. העזתה הבחשנית פתחה לפניה דלתות ולבבות. היא פגשה פה סופרים ופרופסורים ומרצאים וד"כים ואלופי צה"ל, עשתה בערים ובקיבוצים. נסעה ושבה ולמדה את שפתנו, שיקפה כמו ברגמן את החברה הישראלית עד כי היתה כאן כבת־בית. בראיון שהעניקה, בעת ביקורה הלפני אחרון, ל.בתרת ראשית" קראה לחיילי צה"ל לא לשרת ב.שטחים הכבושים". עד כדי כך חשה עצמה כחלק מאתנו. הוא, בעלה לשעבר, עדיין לא ביקר בישראל. איש שיחה מקסים ונעים הליכות, מי שהיה רישלומט לשעבר בסירות הזהר, שגריר בקנדה ועוד, דובר אנגלית מצוינת וגם מתבטא בצרפתית. שאלנו אותו מדוע לא בא עד היום לישראל, הרי הוא מרבה לעסוק בה כשגריר נודד של ההסברה המצרית. „עמדתי לבא", השיב האיש, „אך התנתי את בואי כמרצה באוניברסיטאות בישראל בהופעה גם בפני האוניברסיטאות הפלשתיניות בבירזית ובשכם ובבית־לחם. משוטטה, תמיד, עדב בוא, היו המכללות הללו סגורות בפקודת השלטונות הישראליים". ואנחנו בלענו, מחייכים, את „ההסבר" הזה הצרצנו את יכולתו של ת.ב. להתחמק משאלות מביכות.

לא, לא רק הוא לא ביקר בארצנו. השלמנו איכשהו עם תגובה חד־סטרית. אנחנו יודעים מצוינים, הם אינם באים בשערינו. מדוע? שאלנו אותו. הוא השיב תשובה משכנעת, פחות או יותר: המרני הפם אינם יוצאים לתיירות עממית מפני שהם עניים מאד ואין להם כסף לכך. אקרמאים נזהרים מאד מפני שהרבה מכתים אותם במרחבי העולם הערבי המהווה לגביהם מקור מחיה ופרנסה. פרופסור באוניברסיטה משתכר, במקרה הטוב, 200 דולר לחודש. ברי מזל יוצאים לכמה שנים לערב הסעודית ולשאר מדינות המפרץ ומשתכרים שם פי עשרה. רוצאים, למשל, יכולים לאחר כמה שנים לשוב מצרימה ולפתוח קליניקה פרטית. ברגע שיחדע למישהו שהיו בישראל הם „שרופים", הם ב.רשימה השחורה. גם אלה־שהו רוצים מאד לבקר בישראל נרתעים מכך. זה נמסע משכבע מאד. הוא הוסיף כי כמה איגודים ארציים אוסרים על חבריהם לצאת לישראל. הוא לא ציין כי ממשלת מצרים ושידותי הבטחון שלה מעכבים אף הם את התנועה לארצנו. זה חלק ב.השלום הקר".

עצוב. בעל תנת למוצדי עוד ברחוב תאלאת אחרב אמר לנה „תעשו כבר שלום עם הפלשתינאים שנוכל גם אנחנו, סוף כל סוף, לבוא אליכם. ואנא, מדוע הרי לא נדה לנצח". מאות אלפי ישראלים נוהרים אל ארץ היאור ואך קומץ מצרים ראו את ארצנו.

ת.ב. יצא מאד מהקצנה הדתית ברצועת עזה, מהיצוא הקנאי למצרים שמעבר לנבול. הוא מדבר על המתרחש אצלנו. „אין למערך אלטרנטיבה ברורה", הוא אומר, „רבין מיישם את מדיניות הליכוד. הוא נץ". אנו דוחים במקצת את הדיון בשאלת המרי הפלשתיני. שואלים אותו מהי הבעיה המצרית הלוחצת. „הבעיה של מצרים היא דמוגרפית־חברתית", משיב האיש המשתייך לאצולה. „ביטוח

„כאשר אני נפגש עם נסים גאון בקאהיר או בז'נווה ואנו מבלים יחד ומשוחחים אני מרגיש כי הוא מכאן, מהסביבה הזאת, כי הערבים שלו זהים לשלי", אומר ת.ב. משווה את השלום עם מצרים חתם המרוקאי מנחם בגין

משפחתי נראה בטוח יותר מביטוח סוציאלי. מתוך שמונה בנים ובנות יצאו, לפי חוק הסיכויים, אחד או שניים מוצלחים שיוכלו אורכך לתמוך בהוריהם לעת זקנה. בסין התגברו איכשהו על הבעיה הדמוגרפית בשיטות של דיקטטורה. אצלנו הכתות הדתיים מתנגדים להגבלת הילודה הם חזקים מאד ובעלי השפעה במצרים".

ואנחנו הישראלים הזרים כל־כך ב.הבעיה הדמוגרפית בארץ ישראל שומעים מפי איש שיחנו ב.שרתון" המפאר, כי מאז עלה מובארק לשלטון נוספו לארצו עוד שמונה מיליון מצרים, כי האוכלוסיה נכפלת מדי דור, כי כל השגי הכלכלה מקוזזים על־ידי התרבות המהנית הזאת.

ת.ב. מתאונן על התנהגותה של ישראל בסדה המערבית וברצועת עזה. אנחנו אומרים לו כי המאורעות המתרחשים כעת בארץ ישראל גורמים צער ודאדה לישראלים רבים, מסיפים שישראל היא דמוקרטיה אחרת מחלוקת וביקורת עצמית וכי רבים בארץ מצפים לפתיחת משא־ומתן שיקים את סיכוי השלום. הוא נוקב את שמות ידידי הישראלים, מבקש לציין כי הללו שותפים, ללא ספק, לדעותיו. ולתחושתו. ארפיוסו ידידים אנחנו אומרים לו כי פרופ' שמעון שמיר הוא מועמד בעל סיכוי להחליף את משה ששון כשגריר ישראל במצרים. „אם הוא רוצה בכך", אומר איש שיחנו, „אני מאחל לו כי יזכה במינוי אך אולי מוטב ששמעון שמיר לא ישתייך למימסד המדיני וישמור על חידותו האקדמית, על השפעתו וקשריו". גם את אריה אליאב הוא מזכיר בחמימות. ישראלים טובים. אך ישראל מצטיירת כהתגלמות הרע.

ת.ב. מרבה לנסוע בעולם כ.שגריר נודד" של ההסברה המצרית. ביקר ברוב ארצות תבל. הוא מכיר אישית כמה ממנהיגי ארצות ערב. מרבה בבמה ובהערכה רבה מאפו אל־אסד, נשיא סוריה. רעייתי מציינת כי אסד התגלה כשליט אכזר שריסא דם ואש, ללא רחמים, את מתנגדיו השונים. היא מזכירה את אשר עשו כחחיזו בעת דיכוי התקוממות „האחים" בעיר חמת שבצפון סוריה: כשני רבבות הרוגים ופצועים, שניים־שלושה מסגדים שרדו מהרס העיר העתיקה, מעוזם של המורדים. בעוד העולם כולו מגנה את ישראל על המתרחש בשטחים, אומרת היא, עברה האנושות הבאורה בשתיקה מוחלטת על הטבח והדרס בחמת. „אך הם התחילו", אומר המצרי, „הם פתחו במרובוקציה ורצחו חיילים סוריים. לא היתה לו ברירה". דברים אלה הנשמעים מפי האיש הזה מכים אותי בעדמה שקטה. אלה הם חשבונות פנימיים. הוא אומר כדומו כי הכל נשאר במשפחה.

עמדנו על התופעה הזאת גם בשיחות עם אחרים. מעשי אכזריות נוראים של שליט ערבי זה או אחר נתפסים אחרת. ישראל היא זמורת־זר, מה שמותר בשל ההכרח שלא יגונה לשלטון ערבי אסור על ישראל, הדעת אינה סובלת שלטון כפייתי של ישראל בערבים. „טעיתם בעזה", אומר הוא, „היה עליכם לתת להם להפגין ולמחות כמה ימים ולא להתערב, לא להפעיל יד חזקה".

על מה לדעתך הם יסכימו אתנו? אני שואל אותו. „תנו להם לוקסמבורג", הוא משיב. „תנו להם מרכזים, משלכם שתהיה בהם לוקסמבורג, שיזוז בהם מרכיבי מדינה. עם משטרה מקומית, ללא צבא. ממה פחדתם ישראל החזקה שעמדה בפני כל צבאות ערב יראה מלוקסמבורג כזאת? הם לא יסתפקו בשחות מזה".

לוגמים קפה. מעבר לחלון הרחב קטע קטן קאהיר צפוף והמה, אדם רב ובהמה רבה, צלליות מלונות ומסגדים. איש שיחנו תולה את תקוותיו במנהיגות שתצמח מקרב עזרת המזרח בישראל. „אתם יש סיכוי מזב להדברות", הוא אומר. הם כמונו, הם בני האיזור, דוברי ערבית, תרבותם אינה שונה משלנו, יש לנו מערכת ערכים דומה". אנו מעירים לו כי רוב יוצאי ארצות ערב תומכים בתנועת החירות ובתחיה ובכתבנא, כי תמיד העריצו את בגין ובי דווקא בקרב יוצאי אשכנז אתה מוצא את הנטיות הליבריליות והזיגיות האת „שלום עכשיו", כי יוצאי המזרח בניגוד ליוצאי המערב אינם חשים רגשי אשם כלפי הערבים. אך ת.ב. אינו משתכנע. „אני מכיר אותם היטב", הוא מדגיש, „הם יכולים לשנות את דעתם, הם חלק מאתנו. כאשר אני נפגש עם נסים גאון בקאהיר או בדנווה ואנו מבלים יחד ומשוחחים אני מרגיש כי הוא מכאן, מהסביבה הזאת, כי הערבים שלו זהים לשלי".

לו יהי כך! לתומי חשבתי כי הכה באמת חשוב יותר ממצאו של האומר, כי עוד ויצמן, למשל, מקובל על המצרים יותר מדוד לוי או באולה כהן או מדוד מגן וכי אולי מתבטן איש שיחנו לצדלי ביטון או לאנשי „המזרח לשלום". וגם קצת „בעלבתי" על כי ילידי הארץ פסולים בעיניו בשל המצא „האשכנזי" של כמה מהם. משתנה את השלום עם מצרים ותם המרוקאי מנחם בגין, הוא ולא אחר.

אך אולי היה ב.קונספציה" זו משהו עמוק יותר: ישראל האשכנזית היא זרה באיזור הזה, אינה חלק ממהותו. אני נכון בלב שלם להעמיד בראש הדיפלומטיה הישראלית שתנהל משא־ומתן על שלום עם כל שכניה „מזרחיים גזעיים" וכלבי שיחם, קץ לנשק ויפתח הדיון החדש בקרב עמי האיזור. ביניהם סובל שגריר ישראל בקאהיר, זה שבע שנים, מבדידות ומחרם. הוא, משה ששון, מטובי הדיפלומטים שלנו, בנו של אליהו ששון ז"ל, נאצולת יהדות דמשק, הדובר את שפתם והמעורה בתרבותם.

נפרדנו לשלום, אמרנו לו כי אנו מקווים לראותו בקרוב בישראל וכי מן הראוי שיעשה זאת מוף מוף. אני מטיל ספק בבואו הקרוב. גם הוא שייך לעלית המצרית היראה מביקור בארצנו בשל „הרשימה השחורה" הזאת בין המובים שבהם, איש שיחה שובה לב, איש העולם הגדול.

עצוב. לאחר הפגישה עם ת.ב. התפניתי בעזרת ידיד דובר ערבית לעיין בעיתונות המצרית של הימים האחרונים והיתה זו פגישה עם מצרים אחרת, שונה מאד מהמגע המסעיר והמרגש, לא פעם, עם האיש ברחוב, במלון, בחנות, במסעדה ובמונית. קראנו יחדיו בעיתוני המימסד ובבטאוני האופוזיציה. הנה כותב „אל־גומהוריה" במאמר המערכת: „התעלמותה של ישראל מביקור שליח האו"ם היא חוליה בשלשלת ולזלה בהחלטות האו"ם הנבנה עצמה מעל החוק הבין־לאומי", הוא קורא למועצת־הבטחון לנקוט עמדה תקיפה לאחר פרסום דו"ח גולדינג שיחושף את מעשי הטבח ופשעי ישראל נגד העם הפלשתיני. קורא למנהיגי ישראל ללמוד את לקח ההיסטוריה ולהבין שאין מדובר בהפרות סדר אלא בהתפכחות. באותו עתון כתוב ש„שלטונות הכיבוש הישראליים מבודדים את עזה מהעולם", ש„ישראל תוקפת את מחנות הפליטים בפצצות".

ב„אחבאר אל־יום" מהדיר מוצטפה אמין את ישראל, קורא לה להחזיר בעת את השטחים שכבשה ב־'67 „פן תיתבע אתכם להחזיר את כל פלשתין". באותו עתון, בעמוד 5, מתפרסם שיר הקורא לילדים „להמשיך ולרגום באבנים את השכנים" ומבקר את הערבים המסתפקים בגינוי ובסיסמאות.

עיתוני הממסד הם זהב לעומת בטאוני האופוזיציה. בעיתון „אחראר" הקרוב למפלגת הוואפד, בעמוד 3, מתפרסמת כתבה על התוכנית הציונית להחליש את כלכלת מצרים ולפגוע בצעירה באמצעות סמים, תוך שיתוף־פעולה עם הבונים־החפשיים

העתונאי בהא אלדין משבח את הע"ד ההדר־מצרי אחרון שואתה המשיש בפעילותו הציבורית כמצרי בן לדת היהודית ובהתנגדותו למעשי ישראל בגדה המערבית ובעזה את הסתיה לדיעון הלאומי הישראלי.

עיתוני הממסד הם זהב לעומת בטאוני האופוזיציה. בעיתון „אחראר" הקרוב למפלגת הוואפד מתפרסמים צערי מחאה למיניהם. כתוב שם על סימפוזיון שייערך, תחת הסיסמה „פלשתין ערבית, התנועות מהמכה העם עד לנצחון" מטעם הוועדות להסברה, תרבות ונוער של המפלגה. הדיון מוחה על עצרת הדחות של שוחקים ואמנים מצריים שבה נשרף דגל ישראל, באותו עיתון, בעמוד 5, מתפרסמת כתבה על התוכנית הציונית להחליש את כלכלת מצרים ולפגוע בצעירה באמצעות סמים, תוך שיתוף־פעולה עם הבונים־החפשיים.

אנחנו ממשיכים לעלעל בשפע הפירסומים. „אל־אהרם" מציין, כי חבר מועצת העם ואלוי חבאר הפרין שעל מבארק לא לשכוח לקראת ביקורו בוואשינגטון שישראל היא אויב"ב האו"ב היא ישראל ושוד־עין של מדינה יהודית מהפרת עד הים ועד עין קיים.

בעיתון „אל שעב" האופוזיציוני נערכת סקירת האירועים לציון יום השנה למותו של סליטאן דאבר. נאמר שם כי „שלטונות הבטחון ניסו למנוע ממנהיג מפלגת הפעולה להגיע לטקס. שוכרי אמר שהאבר צריך לשמש דוגמא לאחרים בהתנגדותו לציונות". דאבר, אומרתי בלבי, רוצח הילדים מראס־בורקה היה לגיבור לאומי בארצו.

הבטחתי לקרוא. הניגוד המרחים בין המראות והקולות לא הניח לי. בחנות הערים שבהן שוטטתי חשתי בתייר רצוי, לא פעם אפילו נתקלתי בגילויי חיבה: „אתם השכנים שלנו, אתם הרחנים שלנו". מדריכי תיירות שמוליכונו „אתר־כך לאורכה של ארץ היאור, ללוקסור ואסואן ואבו־סמבל גילו חביבות ואדיבה ואפילו סיגלו לעצמם כמה משפטים עבריים. באסואן גילה טוסי נוסי נאה ואמל בסידה שבה שמנו על הגילוים בקיאות ירושלמית. הדיע לעברנו „יאללה בית"ר, יאללה" על כך אשוב ואספר. העיתונות המחיזה אותי: יפנים, כמהם, הסברים לתופעה הזאת אך- אין בהם כדי לגרוע מהמועקה הקשה. רוב הדיירים בני ארצנו אינם מורתים לעסוק בכך ורואים כמוב ונהנים איש מקידתו, ואולי יש בכך משום גכון ומתעלם. אך אני המשכתי לעיין בכתבה.

ב„אל אהרם" מפרסם איש השמאל לוטפי אלחולי מאמר המביע תמיכה בהקמת מדינה פלשתינאית בהנהגת אש"ף בגדה המערבית וברצועה בשנות ה־90 כשלב ביניים לקראת המטרה האסטרטגית: „המדינה הדמוקרטית על כל שטח פלשתין". במגעי עם כמה מאנשי הדיה בקאהיר חשתי בתפיסה מאפיינתי: ישראל היא עוברה ואנו מכבדים את הסכם השלום אך רק ההיסטוריה תוכיח את כושר ההישרדות שלה בקרב העולם הערבי שהוא סבלני מאד ומגלה אורך רוח שדי „והפוך מהשקר".

גיליתי קול אחד חריג ואחד במקהלה, שאף מעט מצלילה הבאתי לעיל, קולו של אניס מנצור, עורך „אוקטובר" לשעבר, מבכירי העיתונאים במצרים ומקורב לשלטון ובעל השפעה וקשרים בחיי הרוח והאמנות והפוליטיקה, שביקר לא פעם בארצנו ומכיר אישית ישראלים רבים. הוא כותב במדור האישי ב„אל אהרם", כי האבנים הנזרקות הן בגדר מחאה לא רק כלפי ישראל אלא כלפי הערבים והעולם. הוא קורא לעמוד יחד כדי לא לבזבל את רגשות הפלשתינאים המעונים. הוא קובע שהר־ראלוג והמשארומתן יסייעו להם „ולא האבנים בלבד ישחררו את פלשתין". במאמר אחר המתפרסם בעמוד הראשון של „אל־באר אל־יום" ממשיך אניס מנצור באותו עניין. הוא משבח את מדיניותו של מובארק, קובע שהערבים רוצים באמת בסיום המלחמות באיזור, אולם חלקם רוצים לממש זאת על־ידי יצירת מלחמות חדשות. במאמרו האחרון, שהוא כולו שיר הלל לשלום ולפתרון בעיות באמצעות משא־ומתן הוא תוקף את הערבים המאמצים את המלחמה. רוצים הם למה שכתב ב„אל אהרם", שם ציין שהמלחמה נגד ישראל עלתה לעמי ערב כפל כפלים מאשר מלחמות איראן־עיראק ושהעמקת הסידוק והפירוד ישללו מהערבים כל נשק, אפילו אבנים, ויגרמו לדחיות בפתרון הבעיה הפלשתינאית. הוא קורא לנטות שוב ושוב השגת שלום ברמי שלום, תוקף את הסרבנות והמחלוקת בקרב הערבים, „שמנעו הרחבת השלום המצרי־ישראלי לכלל מדינות האיזור". כמעט לא האמנתי למראה עיני! לא פעם, למקרא העיתונות שלנו, הישראלית, נרמה לך כי ישראל לבדה אשמה בקפאון המדיני.

ביקשתי להמשיך ולקרוא ולהביא עוד ועוד חדלתי. די. לא יכולתי יותר. ידידי קרא באזני את דבריו של עבד אלגלאל שלבי ב„אל־גומהוריה", נאמר שם, כי „ישראל מעלה קרבנות פלשתינאיים לאלוהים שאינו יודע רחמים, הורגת ובוזזת בתוקף ציווי דתה, שואפת להשתלט על העולם כולו".

חשתי צורך נפשי עמוק להיפגש עם ד"ר חוסיין פאודי שהכרתיו בימי ביקורי הראשון במצרים בעת ועידת מינהאוז. הוקסמתי אז מאישיותו של האדם הזה, איש אשכולות במובנה הנעלה של המלה. נטעו לבתו, הדיתי, ואני ופרופ' אשר עבדיה אתנו, ביקש להכיר. טילפנתי אליו והוא ביקשנו לבוא. בבואנו לא הכרתי את האיש בן ה־88. הוא ישב צנוף בכורסתו, בבעלי בית. עיניו בהו לקראתנו. לא הכיר. התקשה לדבר. סוכנת ביתו המסודה, המטפלת בו זה שנים, סיפרה לנו כי ד"ר פאודי נפגע לפני שנתיים על־ידי מונית בחצותו את הרחוב ומאז לא שב לאיתנו. הזכרתי לו את שמו של פרופ' ששון מנחם, ידידו הקרוב, פניו אורו. הוא אמר כמה מלים שנתבלעו, התבצל על מצחו, ציין כי בקרוב יבוא. התפללנו ודש כי אכן תתקיים בקשתו. הבית היה מלא ספרים בכל השפות, תמונות שלו מימי עלומיו, תמונת אשתו הנעשתה, אחמת נפשו, הקבורה בגרמניה מולדתה. לא ידעתי מה לומר. פניו ללכת. הוא ליוה אותנו אל הדלת. שם, ליד אוזן חסרים הנשמע, הגעבנו ראו את ספר הזכרונות כבר־מנו עוד מהחדה. „זה הזכרון", אמר הרשע. הוא שייך לכם". אמר־פרוס הדיה לומר „עשה מרם קדיה". „משכרתו", „מחשבתו", „לבו המלים: „בולדתי לאהוב את כל האדם. כל המצרים נולדו לכך. אני מודה לכם על ביקרכם. נרשמו לי אושר. אני מקוה שתשובו לביתי", ודעתי שוב מגישתנו הנמרצת. ד"ר חוסיין שאדי, אדם מדידה האמתיים של ארצנו, הקסום כבוד של אוניברסיטת תל־אביב ומאוניתי משכנתו שאנגים בירושלים. איש רוח, איש רוחה של מצרים בת אלפי השנים.

משם פניתי אל „דאר אל־אוהדם" לפגוש בפרופ' לואיס עוואד, מקשובי אנשי הספרות החדשנית והמסה בארץ היאור, אף אותו הכרתי בדצמבר '77. כאשר צלצלתי אליו קבע לי פגישה בחקרים האמשרי. לא קל להיפגש בעת עם אנשי רוח במצרים. לא קל לערוך השבון אמת. קשה להם וקשה לנו. ואולי לנו קשה יותר באשר מאורעות תשמ"ח ביהודה ושומרון, בירושלים המזרחית, ברצועת עזה ובקרב המיעוט הערבי במדינת ישראל מרחו ועוזע כבר לבלל הישראלי, שאני חלק ממנו וכמו מייצג בפגישה כזאת את עמי הארצי אף שאינני אלא אזרח מבוגר. כן, קשה לזהם וקשה לנו. כאן אתה חש בלב המרחב הערבי ובצל העתיקים, הגדולים והמפארים שבמסגדי הפיסלאם. הדסו הדתי המחלוקה באשמתם. אך גם באשמתנו אל הסכסוך הלאומי הממושך והמסאיר מעורר

הניגוד המרחים בין המראות והקולות לא הניח לי. בחוצות הערים שבהן שוטטתי חשתי בתייר רצוי, לא פעם אפילו נתקלתי בגילויי חיבה. באסואן גילה נוסי נוסי נאה ואמל בסידה שבה שמנו על הגילוים בקיאות ירושלמית. הדיע לעברנו „יאללה בית"ר, יאללה"

מרעה קשה. שם המלוכה הדשנית וגם „אללה אכבר" שם. כל תקיה על הר־הבית מעוררת אד שדי הג'יהאד, המסגדים וצלילי הדעת שמהם יראים מבך לא פחות מאתנו.

קשה בקאהיר משום שאתה מצוי בלב הדדיה המיליונים השכנה לנו. המתרחש בעזה והסמכה אינו נבלם בגבולנו. הכל מדיר אל מעמקי „העולם הערבי", מעורר את ודאות הדעות.

אל. הסיום המעיק עלינו למראה הערים השוטטות והמפגינות, צוחנות עשן הצמיגים ואחזות הצעקה, מול אלות בגינו המשיבות את „הסדר על כבו" ללא הדף, על כל שוח קושי לנו, מתלוה אימת האחדות הדדית המתגבשת סביבנו כאוהדה לבאות. הגיעה עת והדיבות המשאדומתן. גם חשבונגו עם עצמנו הנעדך בתוכי הדה קשה יותר, אך גם אמיתי יותר, בעיד הזאת.

פרופ' עוואד. היתה זו פגישה מעניינת ביותר, על אשר אדע בה. ובמסגה אספר לקורא השמחת האלה בפעם הבאה, כי נתארכו הדברים.

אוטונומיה בחזית הסירוב

ערב מסע הדילוגים החדש בבירות המזרח התיכון עולה, כי הערבים יקדמו בברכה את פני היוזמה האמריקאית החדשה, רק אם תהיה שלב בהגשמת ציפיות הקונסנזוס הערבי ברבר הצורך בהסדר, שיושתת על נסיגה ישראלית והגדרה עצמית לפלשתינאים

מרסי. הצהרות ערביות מול הצעות אמריקאיות

בביקורו בארה"ב הצליח הנשיא מובארק לשכנע את ראשי הממשל האמריקאי להידחם לאלתר לפעילות מדינית במזרח התיכון, בניסיון לקדם הסדר בין ישראל למדינות ערב הפלשתינאים. מובארק הצביע לפני מארחיו האמריקאים על האידועים הנוכחים בשטחים „באות אזעקה", המבשר שאם לא „ימצא שתרון מדיני לסכסוך „עלולים האירועים במזרח התיכון לצאת מכלל שליטה" ולהסב נזק רב לישראל ולמדינות ערב. באופן קונקרטי הציע הנשיא מובארק יזומה בת חמש נקודות שממרכזה התביעה לכונן הפוגה בשטחים ולהקפיא את התנחלויות, כדי ליצור את התנאים לכינוס ועידה בין־לאומית שבה „ימצא הסדר כולל לסכסוך הישראלי־ערבי. מובארק הבהיר בהזדמנות נוספת, שבוועידה זו צריכה להשתתף גם סוריה בהיותה צד עיקרי לעימות הישראלי־ערבי.

האמריקאים אימצו את הרעיון ברבר הקפאת ההתנחלויות והפסקת מעשי האלימות בשטחים, אולם דחו את הצעת הנשיא מובארק לפעול למען כינוס ועידה בין־לאומית, בהיותם מסויגים מרעיון זה מלכתחילה. יחד עם זאת הם הדגישו מטעמיהם של הנשיא לגבי חומרת המצב בשטחים ולכן העלו שורה של רעיונות, הנמצאים עתה בשלב גיבוש לכלל יזומה מדינית אמריקאית חדשה, לצורך שבירת הקיפאון המדיני במזרח־התיכון. רעיונות אלה מושתתים על התפיסה הבסיסית שבשלב ראשון יש לממש הסדר ביניים בשטחים שיעניק לתושבים יותר זכויות מינהליות, ואילו בשלב שני ייפתח משא־ומתן להסדר קבע בשטחים והוא יתבצע זמן קצר לאחר כינון המימשל העצמי בגדה המערבית ובעזה.

הרעיונות הללו הובאו כבר לידיעתם של הנשיא מובארק והמלך חוסין ועתה מתבחנים האמריקאים להעבירם – באמצעות השליח ריצארד מרפי – גם לידיעת הסורים והפלסטינאים ולנקר בישראל נרתעים מכך. זה נמסע משכבע מאד. הוא הוסיף כי כמה איגודים ארציים אוסרים על חבריהם לצאת לישראל. הוא לא ציין כי ממשלת מצרים ושידותי הבטחון שלה מעכבים אף הם את התנועה לארצנו. זה חלק ב.השלום הקר".

עצוב. בעל תנת למוצדי עוד ברחוב תאלאת אחרב אמר לנה „תעשו כבר שלום עם הפלשתינאים שנוכל גם אנחנו, סוף כל סוף, לבוא אליכם. ואנא, מדוע הרי לא נדה לנצח". מאות אלפי ישראלים נוהרים אל ארץ היאור ואך קומץ מצרים ראו את ארצנו.

ת.ב. יצא מאד מהקצנה הדתית ברצועת עזה, מהיצוא הקנאי למצרים שמעבר לנבול. הוא מדבר על המתרחש אצלנו. „אין למערך אלטרנטיבה ברורה", הוא אומר, „רבין מיישם את מדיניות הליכוד. הוא נץ". אנו דוחים במקצת את הדיון בשאלת המרי הפלשתינאי. שואלים אותו מהי הבעיה המצרית הלוחצת. „הבעיה של מצרים היא דמוגרפית־חברתית", משיב האיש המשתייך לאצולה. „ביטוח

„כאשר אני נפגש עם נסים גאון בקאהיר או בז'נווה ואנו מבלים יחד ומשוחחים אני מרגיש כי הוא מכאן, מהסביבה הזאת, כי הערבים שלו זהים לשלי", אומר ת.ב. משווה את השלום עם מצרים חתם המרוקאי מנחם בגין

משפחתי נראה בטוח יותר מביטוח סוציאלי. מתוך שמונה בנים ובנות יצאו, לפי חוק הסיכויים, אחד או שניים מוצלחים שיוכלו אורכך לתמוך בהוריהם לעת זקנה. בסין התגברו איכשהו על הבעיה הדמוגרפית בשיטות של דיקטטורה. אצלנו הכתות הדתיים מתנגדים להגבלת הילודה הם חזקים מאד ובעלי השפעה במצרים".

ואנחנו הישראלים הזרים כל־כך ב.הבעיה הדמוגרפית בארץ ישראל שומעים מפי איש שיחנו ב.שרתון" המפאר, כי מאז עלה מובארק לשלטון נוספו לארצו עוד שמונה מיליון מצרים, כי האוכלוסיה נכפלת מדי דור, כי כל השגי הכלכלה מקוזזים על־ידי התרבות המהנית הזאת.

ת.ב. מתאונן על התנהגותה של ישראל בסדה המערבית וברצועת עזה. אנחנו אומרים לו כי המאורעות המתרחשים כעת בארץ ישראל גורמים צער ודאדה לישראלים רבים, מסיפים שישראל היא דמוקרטיה אחרת מחלוקת וביקורת עצמית וכי רבים בארץ מצפים לפתיחת משא־ומתן שיקים את סיכוי השלום. הוא נוקב את שמות ידידי הישראלים, מבקש לציין כי הללו שותפים, ללא ספק, לדעותיו. ולתחושתו. ארפיוסו ידידים אנחנו אומרים לו כי פרופ' שמעון שמיר הוא מועמד בעל סיכוי להחליף את משה ששון כשגריר ישראל במצרים. „אם הוא רוצה בכך", אומר איש שיחנו, „אני מאחל לו כי יזכה במינוי אך אולי מוטב ששמעון שמיר לא ישתייך למימסד המדיני וישמור על חידותו האקדמית, על השפעתו וקשריו". גם את אריה אליאב הוא מזכיר בחמימות. ישראלים טובים. אך ישראל מצטיירת כהתגלמות הרע.

ת.ב. מרבה לנסוע בעולם כ.שגריר נודד" של ההסברה המצרית. ביקר ברוב ארצות תבל. הוא מכיר אישית כמה ממנהיגי ארצות ערב. מרבה בבמה ובהערכה רבה מאפו אל־אסד, נשיא סוריה. רעייתי מציינת כי אסד התגלה כשליט אכזר שריסא דם ואש, ללא רחמים, את מתנגדיו השונים. היא מזכירה את אשר עשו כחחיזו בעת דיכוי התקוממות „האחים" בעיר חמת שבצפון סוריה: כשני רבבות הרוגים ופצועים, שניים־שלושה מסגדים שרדו מהרס העיר העתיקה, מעוזם של המורדים. בעוד

בשלב מאוחר יותר נמסר כי המלך חוסין לא שלל לחלוטין את הרעיונות האמריקאיים, אך העמיד תנאי מוכרי אחד לשם קבלתם: המימשל העצמי שייכון בשטחים יהיה רק הסדר זמני לקראת כינון ועידה בין־לאומית לענייני המזרח התיכון, שתיערך בחסות או"ם והשתתפות כל הצדדים הנוגעים לסכסוך וחמש החברות הקבועות במועצת הבטחון. הנוהל החיוני בכינוסה של ועידה כזו רוזקא על רקע האירועים הנוכחיים בשטחים הודגש השכם והערב בכל השיחות שקיים עד עתה המלך הירדני עם מארחיו בוושינגטון ובפאריס. על־פי מידע נוסף אמר המלך לפיליפ חביב, כי יאמץ את היזמה המדינית האמריקאית רק אם זו תתקבל גם על דעתם של הסורים.

סוריה הבהירה עד עתה שהרעיונות המדיניים האמריקאיים החדשים אינם קבילים עליה לחלוטין. רעיונות אלה נידונו באופן כללי בפגישה שערך השבוע הנשיא אסד עם הנהגה המרכזית של „החזית הלאומית הפרוגרסיבית" הסורית, שהיא הקואליציה המפלגתית השלטת בדמשק ובמוקדה ניצבת מפלגת הבעת'. בעקבות הפגישה פורסמה הודעה על־ידי המשתתפים, שבה כונתה הפעילות המדינית האמריקאית הנוכחית „תרגילי סרק שנועדו לסכסך את הערבים בינים לבין עצמם ולהביא לחיסולה של הבעיה הפלסטינאית". כמרכז שיבחה ההודעה את ההתקוממות של תושבי השטחים נגד הכיבוש הישראלי. במקביל סעדו אמצעי ההסברה הסוריים – המונחים על־ידי השלטונות – כי יש לעודד את תושבי השטחים להמשיך בהתקוממות, עד אשר תיאלץ ישראל לפנות בעל־כרחה את כל השטחים שהיא כבשה מידי הערבים.

מדבריהם של דוברים שונים של אש"ף היה אפשר להבין שהיזמה המדינית האמריקאית החדשה אינה מקובלת על הארגון. הדגיש זאת בעיקר בסאם אבו שריף, יועצו לענייני הסברה של ערפאת, שאמר, כי אש"ף לא יתן לשום גורם ערבי זולתו להפיק רווחים מדיניים כלשהם מהתקוממות של תושבי השטחים. הוא קרא לתושבים הפלשתינאים להתמיד במחאות ולא לשעות להצעות האמריקאיות שנועדו, לדבריו, לשכך את „התקוממות" ולעקוף את זכותם של הפלשתינאים להקים מדינה עצמאית משלהם.

מתנועות שהשמיעו הערבים עד עתה ביחס ליזמה המדינית האמריקאית החדשה מתברר שהסורים דחו יזומה זו לחלוטין, הירדנים שללו אף הם את היזמה אולם אפשר היה להבין מדבריהם שיתמכו בה אם תוביל במישרין לכינוס ועידה בין־לאומית שבה יושג הסדר כולל לסכסוך הישראלי־ערבי. המצרים לא חיוו דעה ספציפית על היזמה האמריקאית, אך הצהירו השכם והערב על דבקותם בצורך בכינוס ועידה בין־לאומית „כאמצעי היחידי להשגת פתרון לבעיה הפלשתינאית".

ולגלגלם, כאמור, לכלל יזומה מדינית חדשה. הערבים הגיבו על הרעיונות האמריקאיים החדשים בצורות שונות. מדברי הנשיא מובארק היה אפשר להבין שרעיונות אלה יהוו מקבלים עליו רק אם יזכו בתמיכת המלך חוסין והפלשתינאים. יחד עם זאת הדגיש, שבכל מקרה יוכל הסדר הביניים בשטחים להתממש רק בשלב זמני לקראת כינון ועידה בין־לאומית, שבה ישתתפו כל הצדדים הנוגעים לסכסוך ושבה יושגו הסדרי קבע בכל החזיתות ולא רק בחזית הירדנית־פלשתינאית.

הירדנים הגיבו בשלב ראשון בשלילה מוחלטת על הרעיונות המדיניים האמריקאיים החדשים. כימנה לאחר שרעיונות אלה הועברו לידיעת המלך חוסין באמצעות פילת חביב, שליחו של הנשיא ריגן – דוחה אותם מרוחאן רחדין, השר הירדני הממונה על עניני השטחים. בראיון לכתב סוכנות הידיעות הצרפתית ברבר־עמן אמר רוחיף „הרעיונות האמריקאיים אינם מקובלים על ירדן משום שהם אינם עולים בקנה אחד עם עמדות הקונסנזוס הערבי והם אינם עונים על שאיפות הפלשתינאים". מקורות יודעים אומרים מעבר לאותו זמן שהמלך חוסין דחה את התוכנית האוטונומיה „משום שהיא זוהה לתוכנית האוטונומיה על־פי הסכמי קמפ־דיוויד", שאותם דחה המלך בעבר.

ערב מסע הדילוגים החדש בבירות המזרח התיכון עולה, כי הערבים יקדמו בברכה את פני היוזמה האמריקאית החדשה, רק אם תהיה שלב בהגשמת ציפיות הקונסנזוס הערבי ברבר הצורך בהסדר, שיושתת על נסיגה ישראלית והגדרה עצמית לפלשתינאים

בביקורו בארה"ב הצליח הנשיא מובארק לשכנע את ראשי הממשל האמריקאי להידחם לאלתר לפעילות מדינית במזרח התיכון, בניסיון לקדם הסדר בין ישראל למדינות ערב הפלשתינאים. מובארק הצביע לפני מארחיו האמריקאים על האירועים הנוכחים בשטחים „באות אזעקה", המבשר שאם לא „ימצא שתרון מדיני לסכסוך „עלולים האירועים במזרח התיכון לצאת מכלל שליטה" ולהסב נזק רב לישראל ולמדינות ערב. באופן קונקרטי הציע הנ

שבוע צרפתי / גרעון קוץ, פאריס

פגוש את העיתונות

השבוע, בסופו של דבר, היה שייך לשליחה המיוחדת של הרשת הראשונה בישראל. התברר, כי אין לה מושג איך נראה שר הביטחון של המדינה שהיא מכסה. צילומים שהראו את ח"כ מתי פלד, הצופה בסבר פנים חמור בכתבה על המהומות בטלוויזיה, נעשו לסיפור על יצחק רבין העוקב מעל המסך אחר כוחותיו בפעולה (ואולי אפילו מפעיל אותם בשלט רחוק). לה לא יספרו מי זה רבין

"השבוע הערבי" שעבר על פאריס עם ביקוריהם הצמודים של שני אורחים חיקים, הנשיא מובארק והמלך חוסיין, וכה גם במסמר ישראלי ברמות מזכיר הממשלה. אליקים רובינשטיין, שצילו הרוחה ואינו נראה, העניק רטט מה של התרחשות למה שהיה בסופו של דבר לאראורע, על אף הרקע המרגש בליבו של המהומות בשטחים. התקשורת, שציפתה לדעתם ובדקים בכיוון ירושלים נתקלה בשלושה גודמים: שני האורחים והממשל הצרפתי (הכפול) שלא שיתפו אתה פעולה. מובארק וחוסיין הפנו את חיצהם חזוקה נגד ארצות־הברית, לא בלי לגרום סיפוק מסוימ׳ לצרפתים. נשיא מצרים הגיע לפאריס מלא מרירות על העמדה האמריקאית כלפי תוכניתו. הוא גינה בשיחותיו את "הקפיאה על השמרים" של וואשינגטון והעיר, כי לא צפיה כל תחזה בעמדתה לפני הבחירות. לעבר ישראל הפנה הנשיא המצרי נאומים נמלצים ונרגשים על הצורך בשלום והביע את בסמונו בשאיפת השלום של העם הישראלי. גם חוסיין גינה בעיקר את ארה"ב על חוסר שלה, הגם שהחכיר את התנהגותה הבלתי אנושית של ישראל.

עיקר "האכזבה" באה מצד ראשי צרפת שלא ניצלו את ההזדמנות להפר את סירובם המתמשך לתקוף את ישראל. לא מיטראן ולא שיראק נתנו שיתפסו אותם בלשונם. מיטראן דיבר על "הגיון שכני", "הרוחף את המלשתיאים להתקומם נגד הישראלים לדבר". ראש הממשלה ז'אק שיראק ציין, שהתנבעה האחרונה במועצת הבטחון "לא היתה נגד ישראל", וכי הוא מסרב לנקוט עמדה כלפי השיטות שמפעילה ישראל בשטחים עליפי כמה צילומים בטלוויזיה.

מול העלבון הזה לא נותר למנשיה הרשות של הקשר [illegible] (בבעיה [illegible]) ובוטה [illegible] הראשונה בירדן, הא, כמו ממיר, יחאו עם 562 יומתים לאלף בשטחי הבריטים קוראים פ שניים מן הצרפתים. הגרמנים שי אובה.

תהליך הניתוק התרחש בהדרגה. רק כשני מיליון צרפתים (מתוך אוכלוסיה של 55 מיליון) רוכשים היום עיתון יומי ארצי. אם באמצע שנות השישים הציגו עדיין שניים מתוך שלושה צרפתים בעיתון יומי, עושה זאת היום בקושי אחד מתוך שניים. מצבה של העיתונות האזורית־מקומית טוב מבחינה זו מן הארצית. תפוצתה מגיעה ל־70 עיתונים, הנמכרים ב־7.5 מיליון עותקים. העיתון הנפוץ ביותר בצרפת הוא "אוסט־פרנס", איזורן של מערב המדינה, הנמכר ב־736,000 עותקים. העיתון הארצי הנפוץ ביותר, "לה פיגארו", מגיע רק ל־415,000. ר׳900 המגזינים, כאמור, פורחים. שבועון הטלוויזיה הפופולארי "טלה 7 ימים" נמכר בשלושה מיליון ומאה וחמישים אלף עותקים.

פרז׳ דולי, עורכו של "כוכב" העיתונות הצרפתית החדשה, "ליברסיון" השמאלני־אינטלקטואלי – גם הוא דורך באחרונה במקום – סבור, כי הסיבות לנפילה הגדולה של העיתונות נעוצות במצב שנוצר לאחר מלחמת העולם השניה. דה־גול והמחתרת הצרפתית ביקשו לרכז בידיהם את העיתונות, שבחלקה הגדול שיתפה פעולה עם הכובש הנאצי. העיתונים התפלגו בין הזרמים הפוליטיים ומקבלים אופי פוליטי ו"מגוייס". העיתונים לא מנסים לספק מידע מעבר לוויכוח פוליטי. היזבא מן הכלל, "לה מונד", סובל גם הוא מ"ממלכתיות" מופרזת (כתביו בחו"ל, למשל, מתמנים בהסכמת משרד החוץ). כדי לקבל מידע שונים הצרפתים המעוניינים בכך לשבועוני החדשות הראשונים, כמו "לאקספרס", שהופיע בשנות החמישים. קוראי העיתונות האזורית יסתרו לותר על עיתון ארצי, לא על המקומון שלהם.

משבר העיתונות הזמית בצרפת מקביל, לפי ניתוח זה, למשבר העיתונות המפלגתית אצלנו. אלא שבצרפת לא קמה עיתונות זמית פופולארית, שגרפה את הקוראים, כמו בבריטניה או אצלנו. תוצאה אחרת של המלחמה, המחזקת את התופעה של תוסר עצמאות, היא המחסור במקודות מימון' הם נעשים לשנודים של כסף ציבורי או מפלגתי. המנופל של המדינה על הדיו והטלוויזיה, עד שנות השמונים, הפנה את התכנסות מפרסומת לעבר העיתונות המגאזינית ואל העיתונות המקומית.

הפתרון שמצא איל עתונות כמו רוברט הרסאן הוא צירוף המגאזינים לעיתון. נוסחה זו היא הקטר המושך את "לה פיגארו" (תופעה מקבלת בעיתונות האמריקאית, שהגיעה גם לישראל. צרפת, כרגיל, פיגרה). ה"ליברסיון" הציע נוסחה של עיתון שהוא מגאזין יומי, המקדיש מקום נרחב לנושאים נבחרים. מרי דולי אופטימי. הוא חושב שהעיתונות הצרפתית עלתה על הדרך הנכונה, וכי התפוצצות אמצעי התקשורת האלקטרונית, שנעשה לכלי נוסף מני רבים, מעניקה לעיתונות האיכותית הזדמנות להפנין את יתרונותיה. יעיד על כך השיפור במצבו של "לה מונד".

ובכל זאת, השינוי שחל בעיתונות הצרפתית בשנים האחרונות: מעיתונות פוליטיזציה לעיתונות חדשות ולוחמת לא הסיק לה קוראים. דולי סבור, כי הקוראים הנייחים, המיד רבה של צרפת, לחשיפת הפרשיות כאל ניתנה לצרכים פוליטיים, שאינו נוגע לאדם הקטן. העיתונות הצרפתית חייבת להוכיח לקוראיה את אמינותה וחוסר תלותה. אולי אז תעבור, סוף־סוף, את דרום קוראיה.

תקשורת דלא־ניידי

צרפת חגגה בשבוע שעבר את "יום העיתונות" בנסיבות לגמרי לא מעודדות למלכה השביעית. יום קדם הזה בית־משפט בפאריס על מינוי כונס נכסים לעיתון הפרו־סוציאליסטי "לה מטן" ומספר העיתונים היומיים המופצים בכל רחבי המדינה ירד לעשרה. בתום עשר שנות קיומו הספיק "לה מטן" לצבור חובות של שבעה מיליון פרנק ותפוצתו הגיעה לשבעים אלף עותקים. בחודשי הנסיסה האחרונים ניהלה את העיתון קבוצת עובדים ועיתונאים, בעזרת תרומות של קוראים נאמנים, משום שלא נמצא בעל הון שהיה מוכן להשקיע בכרכשת השכיב מרע. הם העבירו את המערכת למבנה מודרני ששימש פעם כבית־חרושת לכרזים פרוחים ושם פרחה גם שאיפת הקוקות.

קונצרנים זרים ורב־לאומיים חדרים לשוק העיתונות הצרפתי שכו, מתעוד הדשם, הכל לטכידה. הזרים, אנגלים, איטלקים ואמריקאים משוכנעים שיוכלו לעשות טוב יותר מה שאנשי עיתונות צרפתים – עד כה קראים מאד לייחודם הלאומי והתרבותי – מוכנים היום למסור לעיתם. כך נמכר היומון הכלכלי המרכזי "לה אקו" לקבוצת "פירסון", המחזיקה ב"פינשל טיימס". קיצו של "לה מטן" היה אפוד מתאים על רקע הנתונים הידועים מכבר, שהתפרסמו ב"יום העיתונות": צרפת היא בין המדינות המפגרות ביותר בעולם מבחינת תפוצת היומונים לנפש ולעומת זאת היא האלופה העולמית בתחום המגאזינים, ובעיקר עיתונות טלוויזיה. התמונה המצטיירת קצת מרחיקה לגבי מדינה שנחשבה תמיד למרכז תרבות עולמי. לדוגמה, בשנת 1984 ניצבה צרפת במקום השלושים ואחד, עם תפוצה של 185 יומונים לאלף תושבים – אישים בין דרום קוריאה לצפונה (מאז היא התקדמה קצת למקום הרביעי. לשם השוואה, ניצבה ישראל־באותה שנה במקום ה־23 [illegible] עיתונים הראשונה בירדן, הא, כמו ממיר, יחאו עם 562 יומונים לאלף נפשות. הבריטים קוראים פ שניים מן הצרפתים. הגרמנים שי אובה.

תהליך הניתוק התרחש בהדרגה. רק כשני מיליון צרפתים (מתוך אוכלוסיה של 55 מיליון) רוכשים היום עיתון יומי ארצי. אם באמצע שנות השישים הציגו עדיין שניים מתוך שלושה צרפתים בעיתון יומי, עושה זאת היום בקושי אחד מתוך שניים. מצבה של העיתונות האזורית־מקומית טוב מבחינה זו מן הארצית. תפוצתה מגיעה ל־70 עיתונים, הנמכרים ב־7.5 מיליון עותקים. העיתון הנפוץ ביותר בצרפת הוא "אוסט־פרנס", איזורן של מערב המדינה, הנמכר ב־736,000 עותקים. העיתון הארצי הנפוץ ביותר, "לה פיגארו", מגיע רק ל־415,000. ר׳900 המגאזינים, כאמור, פורחים. שבועון הטלוויזיה הפופולארי "טלה 7 ימים" נמכר בשלושה מיליון ומאה וחמישים אלף עותקים.

פרז׳ דולי, עורכו של "כוכב" העיתונות הצרפתית החדשה, "ליברסיון" השמאלני־אינטלקטואלי – גם הוא דורך באחרונה במקום – סבור, כי הסיבות לנפילה הגדולה של העיתונות נעוצות במצב שנוצר לאחר מלחמת העולם השניה. דה־גול והמחתרת הצרפתית ביקשו לרכז בידיהם את העיתונות, שבחלקה הגדול שיתפה פעולה עם הכובש הנאצי. העיתונים התפלגו בין הזרמים הפוליטיים ומקבלים אופי פוליטי ו"מגוייס". העיתונים לא מנסים לספק מידע מעבר לוויכוח פוליטי. היזבא מן הכלל, "לה מונד", סובל גם הוא מ"ממלכתיות" מופרזת (כתביו בחו"ל, למשל, מתמנים בהסכמת משרד החוץ). כדי לקבל מידע שונים הצרפתים המעוניינים בכך לשבועוני החדשות הראשונים, כמו "לאקספרס", שהופיע בשנות החמישים. קוראי העיתונות האזורית יסתרו לותר על עיתון ארצי, לא על המקומון שלהם.

משבר העיתונות הזמית בצרפת מקביל, לפי ניתוח זה, למשבר העיתונות המפלגתית אצלנו. אלא שבצרפת לא קמה עיתונות זמית פופולארית, שגרפה את הקוראים, כמו בבריטניה או אצלנו. תוצאה אחרת של המלחמה, המחזקת את התופעה של תוסר עצמאות, היא המחסור במקודות מימון' הם נעשים לשנודים של כסף ציבורי או מפלגתי. המנופל של המדינה על הדיו והטלוויזיה, עד שנות השמונים, הפנה את התכנסות מפרסומת לעבר העיתונות המגאזינית ואל העיתונות המקומית.

הפתרון שמצא איל עתונות כמו רוברט הרסאן הוא צירוף המגאזינים לעיתון. נוסחה זו היא הקטר המושך את "לה פיגארו" (תופעה מקבלת בעיתונות האמריקאית, שהגיעה גם לישראל. צרפת, כרגיל, פיגרה). ה"ליברסיון" הציע נוסחה של עיתון שהוא מגאזין יומי, המקדיש מקום נרחב לנושאים נבחרים. מרי דולי אופטימי. הוא חושב שהעיתונות הצרפתית עלתה על הדרך הנכונה, וכי התפוצצות אמצעי התקשורת האלקטרונית, שנעשה לכלי נוסף מני רבים, מעניקה לעיתונות האיכותית הזדמנות להפנין את יתרונותיה. יעיד על כך השיפור במצבו של "לה מונד".

ובכל זאת, השינוי שחל בעיתונות הצרפתית בשנים האחרונות: מעיתונות פוליטיזציה לעיתונות חדשות ולוחמת לא הסיק לה קוראים. דולי סבור, כי הקוראים הנייחים, המיד רבה של צרפת, לחשיפת הפרשיות כאל ניתנה לצרכים פוליטיים, שאינו נוגע לאדם הקטן. העיתונות הצרפתית חייבת להוכיח לקוראיה את אמינותה וחוסר תלותה. אולי אז תעבור, סוף־סוף, את דרום קוראיה.

תתארו לעצמכם

אהרן שמי

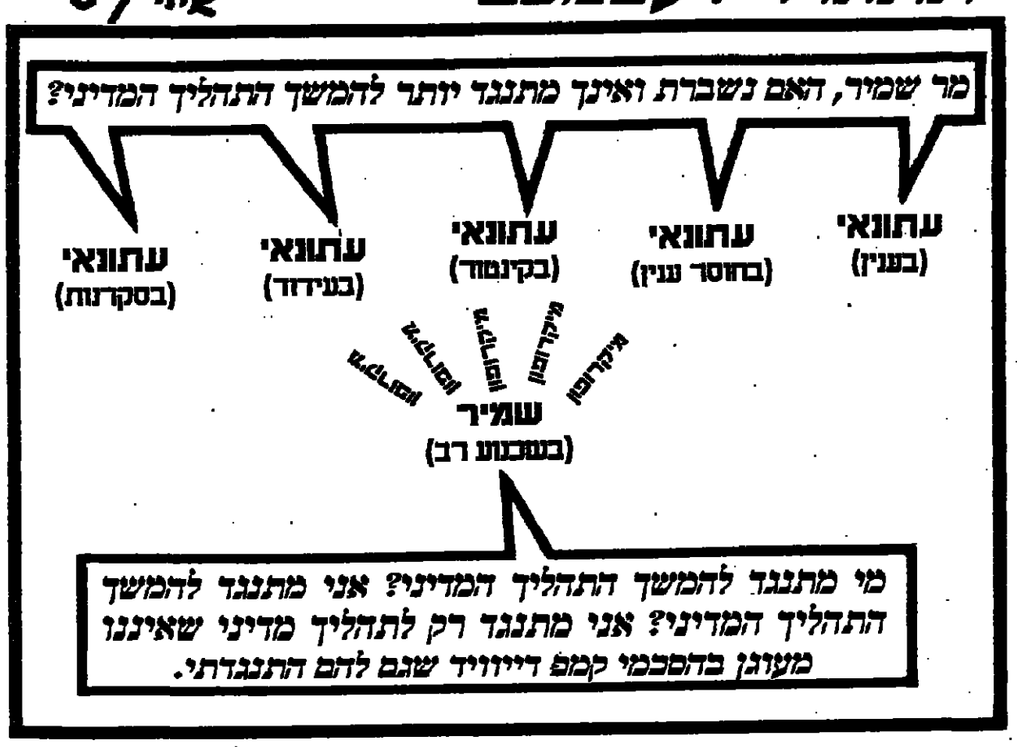

בין ראשי גוש אמונים למועצת יש"ע / אוריאל בן־עמי

מתיישבים במי אפסיים

העצבים מתחילים להתרופף בקרב ראשי הישובים ביש"ע. בתחילה חשבו רבים, כי שתיקתה של המנהיגות המקומית לנוכח המהומות, נובעת מתיחסם שאינו ברור די צרכו. אולם, האמת המסתתרת מאחורי השתיקה נובעת מיחסים אישיים עכורים בין ראשי גוש־אמונים למועצת יש"ע. ההישג הגדול ביותר, שרשמו לעצמם עד כה, הוא ניתוקם הדדי זה בידי זה.

לא היה כאן שום תיחכום, אלא תוסר יכולת לגבש קו אחיד. ראשי יש"ע חשים בשיחות פנימיות, שהקרקע בוערת מתחת לרגליהם. הם אינם מעזים לצאת לחשבון נפש פומבי, אך בשיחות פרטיות נשמעים קולות פסימיים. בינם לבינם הם יודעים, כי הם אחראים לציבור שבראשו הם עומדים, אך הם יתקשו לשלוט עליו לארוך זמן.

הם מתחילים להבין שצה"ל, הפועל דווקא לשביעות־רצונם, אינו יכול לסכל את התלקחותם של כל בקבוקי תמבעה. אך הם גם יודעים, שרי בבקבוק אחד שמתלקח, כדי להמיט אסון על שלומם. השבוע, בכינוס־בוק אצל דוד לוי, הם ניסו לעודד את עצמם. הרב לוחינגר נזף באותו מעמד בראש מועצה, שלא נקב בשמו, על שגילה ריפיון באחריותו לאנשים.

הציבור היהודי ביש"ע אינו מודע בבהירות לסכנות להתערערות המצבות שלו, אך הוא עד לחסרונה ומודאג מפני אי־הודאות. התושבים היהודים חרדים מן ההסלמה בהתפרעויות ואינם יודעים כיצד לנהוג. רבים מהם איבדו עוד לפני זמן רב את אמונם בגוש־אמונים וגילו אדישות כלפיו. מליאת מועצת יש"ע איננה מתכנסת כבר חודשים רבים, על־אף דרישות של נציגי הישובים.

הסכסוך בין ישראל הראל, ראש מועצת יש"ע לבין עוזיאל שנלר, המזכ"ל, הביא בסופו של דבר לגיטרולם ההדדי. שילה גל, ראש המועצה האיזורית גוש־עציון, המתמנה לישוב־ראש פעיל של מועצת יש"ע ודוקו את משרתו של הראל, מכל תוכן ממשי, פרש לפעילותו בעורך "נקודה". הראל ושנלר לא הוחמנו השבוע לפגישה עם שר הבטחון.

הניסיון להדיח את עוזיאל שנלר מתפקיד המזכ"ל נבלם על־ידי ח"כים מהליכוד. אך שנלר מנודה על־ידי חבריו ואינו מוזמן לישיבותיהם עם השרים ואלוף הפיקוד. השבוע ביקש ממנו לצאת מישיבה של מזכירות "אמנה" עם ראש־הממשלה בישוב נילי.

בגוש־אמונים המצב אינו שונה. מאז נדונה לשישה חודשי מאסר על־תנאי, בעקבות "ליל הבקבוקים" בקלקיליה, שומרת דניאלה ויס על פרופיל נמוך. היא יושבת עם הרב לוחינגר במשרדי גוש־אמונים, משם הם משגיחים מדי פעם, באמצעות רמקול, קומוניקט לעיתונות.

השבוע – בעיצומו של המהומות בשטחים – מצאו בגוש אמונים פנאי כדי להתגרות שוב ברצין. הם הודיעו על צעדה ועל עצרת נטיעות באיזור שכם, לרגל ט"ו בשבט. רבין שמע על כך ברדיו והגבילם לנטיעות ולעצרת באולם־סרט, בהשתתפות 250 איש בלבד. וכל זאת בשעה שהשומרון רותח מהתפרעויות הערבים. נועם ארנון, דובר הגוש, מיהר להודיע על נצחונם: "בניגוד להגבלת שר הביטחון, השתתפו בעצרת 4,000 איש". אמת לא היתה שם.

אחרי ההתנהגות האחת מסתתרת חרדה גדולה.לוחינגר, בני קצובר, ראש המועצה האיזורית שומרון, האחרים, יודעים כי בסופו של דבר, תופנה אליהם האצבע המאשימה מצד אנשיהם, שהלכו אחריהם להרפתקה ביהודה ושומרון. הם מודעים היטב ללחץ ביישובים לקראת כל אסון אפשרי ומנסים לנקז אותו לעבר רבין. הם עצמם מתקשים להרגיע את אנשיהם ומנסים בדרך זו להתנער מאחריות.

הם גם מעלים חשש מפני פעולות ספונטאניות של מתיישבים, שיחסלו באופן סופי את ההכרה במנהיגותם. הפעם לא צפויה מתתרת שניה. הפעם, צפויות פעולות פרטיות בנוסח הערבים: יציאה לרחוב ביזמה פרטית.

השבוע – בניסיון להציג את החיים ביו"ש, הממשיכים לכאורה להתנהל כסדרם – נפגשו חברי "אמנה", התנועה המיישבת של גוש־אמונים, עם ראש הממשלה שמיר. הם ביקשו ממנו להקים ישובים חדשים ביו"ש ובכך אין כל חדש. אך, הפעם הם ביקשו גם להקים ישובים באיזורים מוסכמים על המערך. בדרך זאת הם מבקשים להעמיד את המערך במבחן: האם יתנגד למצע שלו.

בשלב ראשון מבקשת תנועת "אמנה" ליישב שלושה גרעינים חדשים: גרעין "אלון" המונה 12 משפחות. אנשיו יושבים עתה בהכשרה במישור־אדומים ומתכוננים להתיישב באיזור מעלה־אדומים. גרעין "מעוזי" לחיילים דתיים. גרעין "איתן" מונה שלוש משפחות, המצאצאות עתה בוכשרה במצפה־יריחו. חבריו מתפוצצים להתיישב באיזור מצפה־יריחו, ממזרח לקרנטל. הגרעין השלישי, מיועד לסוסיא ב׳ בדרום הר חברון.

השבוע טענו, כי הם מאמינים בשמיר. יום קודם־לכן תקפו אותו אצל דוד לוי.

באמצע השרון תחנה ניצבת / אבירמה גולן

מחכים לרכבת

רכבת הפרברים כבר פה. 18 דקות מבית יהושע אל לב תל־אביב ובלי אף פקק. ארוע נדיר בתקופתנו. ומה זה חשוב שהרכבת איחרה 20 דקות להגיע לבית יהושע. אפילו ההמתנה עם כל שוחרי הרכבת בציולו של לוח המודעות היא חוויה יוצאת דופן במקומותינו

צילומים: חנן גיפמן

המלה רכבת יכולה לקנות לה מקום כבוד בין המושגים המעוגנים ביותר בהיסטוריה ובפולקלור היהודיים של הזמן הזה: הזל מן הרכבות הראשונות שהופיעו באירופה ואשר עוררו בהלה, תרומה ושפע של סיפורים ובדיחות סביב התופעה עצמה וסביב ההזי המיוחד שנוצר בה, וכלה ברכבות הזן שהובילו חלק גדול מעמנו אל מופו. הצירוף רכבת, שלג ומנמים, למשל, הוא חלק משפה שלמה של רמזים וחמנות.

רכבת, אם נמשיך להפליג ולחפש, היא מושג סעון גם מחוץ להקשר היהודי. היא נמצאת במשור ההלומות של פרויד ובסיפורי המסע ובפריזות הדרמטיות ברומנים ובסרטים, ובמותו של טולסטוי ובריצה באוויינט אקספרס ובאמצו גדול של סרטי מלחמה וריגול או קומדיות מטורפות. רכבות ארוכות ואפלות חוצות מזרחנו והקולקטיבי ערבות שלג צחות ודוממות ויערות עבותים ומנהרות, ועוצרות בנשיפה מהבילה בבתי נתיבות הומי חיילים ונערות מכיות, רצי במטפות צבעונית, רצי ברוסית.

הרכבת, כמו המטוס וכמו החלליות, היתה פעם סמל הקדמה, סמל לכיבוש הזמן והמרחב, וסמל לכחו הנערץ של האדם, לשכלו ולזזמתו. הפלא השמיני של העולם – מרכבה ללא סוסים. בתחנה שבין עובנה לווילנה, מספרת הבדיחה הישנה, עלה יהודי לרכבת, תפס לו מקום, וכמנהג ישראל נכנס ויכף ומיד ברברים עם שכנו: שישב מולו: מהיכן? מעובנה. ולהיכן? לווילנה. הבהיקו פניו של הראשון: אשרי הדור שוכה להמצאות מתוכמות כאלה... אתה נוסע מעובנה לווילנה, ואני נוסע מווילנה לעובנה. אין־על־פי־כן בקרון אחד אנו נוסעים, וזיינו שאתה פניך למזרח, ואני – פני למערב...

גם בהיסטוריה הקצרה שלנו כעם בארצו הטפקנו ליצור לנו מיתוס קטן סביב רכבת. רכבת העמק, כמובן, שהיא מקור להתרפקות ולהתברחות. אבל גם סמל לזמנים שחלפו לבלי־שוב, לקצב־חיים שאינגנו עוד ולטוג מסוים של אינטימיות וחמימות שאבדנו, ציבור ידע־לחץ ורדוף צרות אהבים להתגעגע אליהן עכשיו. לאור הגעגוע הזה ולאור כל הגעגועים הקשורים בכל הרכבות הטובות יצאתי לבדוק את מה שהתקשורת אוהבת לכנות בשם "אפשרות של רכבת פרברים".

ביום שישי האחרון אמרו לנו בטלוויזיה שרכבת פרברים היא פתרון אפשרי לבעיית הפקקים בכניסה לתל־אביב, שהקו כבר קיים, שיש רכבת שנוסעת כל בוקר ושאנשים רבים משאירים את מכוניותיהם בתחנה ונכנסים לתל־אביב ללא־רכב. עוד נאמר לנו שתמורת השקעה לא־גדולה של עשרה מיליון דולר תהיה לנו רכבת־פרברים אמיתית. רכבת פרברים? משלנו? כמו לכולם? כמו במדינות המכונות בפינו "מתוקנות"? מיד שקעתי בחלום מתוק של זכרון: רכבת פרברים... הרייקנות, לחה השעות המצוחצחת, התחנות המסודרות, הנחייה הנוחה, הרכבת עצמה – חדישה, מצוחצחת, אטומה היטב, ממוזגת, מצויידת במושבים רכים ובמזנון לא רע: הנסיעה המהירה, החלקה, התחנות שאדם יכול לחשב מראש מתי יגיע לכל אחת מהן, בהתחשב בזמן והיציאה (הקבוע, רבותי, הקבוע מראש זה שנים על שנים) הכניסה אל העיר – למקום חנוק ביותר, המרכזי, המסודר, המאפשר יציאה אל כל פינה בעיר, באוטובוס או ברכבת התחתית. נסיעה כואבת, ברכבת פרברים כואבת, הוסכת את המגורים מתוך לעיר לכראים באמת. מי שידו איננה משגת לגור בעיר (גם בערים הגדולות בעולם קשה מאוד להשיג דיור סביר במחירים שפויים, כמו בתל־אביב...) לא נאלץ לשלם מחיר גבוה של עצבים מרוטים והפסד זמן יקר אם הוא גר במרחק הגיוני מתחנת הרכבת המגיעה למרכז. רעיון מצויין, רכבת פרברים, אמרתי לעצמי כאופטימיות בלתי־זהירה, והרמתי טלפון לרכבת ישראל.

יש רכבת אחת בשבע וחצי בבוקר מבית־יהושע לתל־אביב, אמר לי האיש האדיב, אבל מחר לא כדאי לך לבוא בשבע וחצי. הם לא יסעו, בגלל עיצומים. תבואי בתשע וחצי. זאת אומרת, תבואי יותר מוקדם. בתשע וחצי הרכבת עוצרת בבית יהושע וממשיכה לתל־אביב.

באמצע השרון תחנה ניצבת. קופאי קשיש וחביב מכר לי כרטיס והמליץ לקנות כבר גם את הכרטיס לנסיעה בחזרה. מי יודע, אולי תמהרי. השעה היתה תשע ועשרים דקות ואני כבר עמדתי לחכות לרכבת. מעניין למה אמרו שאנשים רבים משתמשים ברכבת, חשבתי. אני ראיתי רק שתיים־שלוש מכוניות. סאלתי את הקופאי, והוא חייך ואמר שתיכף תראי כמה יגיעו, ובאמת, תוך חמש דקות החלו להגיע מכוניות, והרחבה הקטנה שליד בית התחנה לבשה אופי של, נאמר, התכנסות קטנה וידידותית ליד בית העם של המושב. בתשע שלושים וחמש הזל גשם דק לטפטף, והאנשים התכנסו במעיליהם והתקרבו אל הדלת. רוח חזקה נשבה, ואני הסתופפתי לי בחסות לוח המודעות. שיעורי קאראטה, קסמסיקאית, חוג זמר, ובין כל המודעות והדגניות האלה, שאדם יכול בהחלט לשאוב מהן קצת נחת ביתית נעימה, ראיתי חרוט בגיר ישן ובשגיאות כך: "אבא ואמא אל תבואו לחפש אותי אני נסאתי רחוק למקום שלא יכולים למצוא אותי אז אל תנסו למצוא אותי אני יתקשר אלוהם כבר. נבאס לי מהחיים האלה יזר אתהם. אני יתקשר אלוהם, בנתם עמוס". לאן הוא חשב שהוא יכול להגיע בארץ הקטנה הזאת, עמוס, ברכבת שלא מגיעה בכלל. ואולי הוא לא רצה להגיע.

בשעה תשע וחמישים צלצל הפעמון הקטן שבביתנו התחנה האנשים חיכו זה אל זה ואברו סוף־סוף וגברת אחת ציינה שהיום הם באמת קצת הגזימו. בתוך הקרון נשבה רוח כמו בחוץ אבל האווירה הכללית היתה טובה וקצת הכירה לי משהו משנות השישים כשהארץ הזאת היתה קצת יותר קטנה והרבה יותר צנועה. כעבור שמונה־עשרה דקות (בחיי) רכבת ישראל עצרה בנשיפה. בדת וכרין, בתחנה בתל־אביב, ולא הייתי תקועה בפקקים ולא חיפשתי חניה ואפילו היה לי כרטיס לרכבת שתחזיר אותי בצהרים ישר אל המכונית שלי בתחנה הקטנה בבית יהושע. עכשיו תנסו לתאר לעצמכם מה היה קורה אם מישהו היה סורח לשפץ קצת את הקרונות הרכבת היתה יוצאת, בדת, כל עשרים דקות הלוך וחזור ונוסעת קצת יותר מהר. מה הייתם אומרים על האפשרות הזאת? הא? לא, לא, זה כבר באמת יותר מדי. סתם ככה? פתאום? בארץ הזאת?

هكذا من الاصل

هكذا من الاصل

אם שר החינוך היה פה / יעל פישביין

אל תלמדו פסיכולוגיה וקולנוע

מנהל „תיכון חדש", שמואל שמעוני, מאשים את הנהגת משרד החינוך בשיתוף פעולה עם האוניברסיטאות ב„עידוד חינוך למצוינות צרת אופקים, קונוונציונלית, סטנדרטית ושמרנית"

הצלם: מאיר בסיר, K.D.D.

מנהל „תיכון חדש", שמואל שמעוני, בנו של המשורר דוד שמעוני, אינו חשוד על איש במודרנות לשמה. הוא אדם מאופק, מתון, המשתמש בדרך כלל במלים חינוכיות ומכובדות כיאה למי שמכהן זה 16 שנה כמנהל אחד מבתי הספר ותיכוניים היותר מוערכים בארץ. כסהוא יוצא בהתקפה בוטה על משרד החינוך סימן שהגיע מים עד נפש.

שמעוני נטש את מתינותו כיון היתר בגלל חוברת לבנה ודקה הנושאת את הכותרת „דרישות הרשמה לאוניברסיטאות" שהופצה לא מכבר בין מנהלי בתי הספר התיכוניים בארץ על ידי „הוועדה הבינאוניברסיטאית למדיניות קבלה".

בחוברת מופיעה רשימת המקצועות הנלמדים בתיכון המזכים אם לומדיהם בתוספת ציון הקדיה „בונוס" ברשמה לאוניברסיטאות. רוב המקצועות הנבנים בה הם „קלאסיים": תנ"ך, היסטוריה וכיו"ב, חלקם מודרניים כגון מחשבים ותכנות מערכות. לא מופיעים בה דווקא המקצועות ה„יחודיים", השם שבו נקראות תכניות לימודים מיוחדות שפותחו על ידי צוותי מורים יצירתיים כדוגמת „תיכון חדש". פירוש הדבר שהתלמידים שלמדו מקצועות „יחודיים" לא יקבלו „בונוס" על ציוני הבגרות באותם מקצועות ויימצאו בעמדת נחיתות ברשמה לאוניברסיטאות.

„לאוניברסיטאות תפישה שמרנית של המקצועות הנלמדים בתיכון, המקצועות היחודיים נתפסים בעיניהן כ„מזרים". הן לא בדקו את המקצועות הללו, לא השקיעו מאמץ בהערכתם ובחרו בדרך הטשטוש להתעלם מהם. „ההאשמה שלי אינה מופנית אל האוניברסיטאות אלא אל משרד החינוך שחסר את האומץ להשתמש בכוחו ובסמכותו כדי לדחף את האוניברסיטאות. זהו מחדל חינוכי אחד מהגדולים ביותר של משרד החינוך: הכניעה להגבלות שהטילו האוניברסיטאות על מקצועות יחודיים שנלמדו ברמה גבוהה בבתי ספר רציניים ואף זכו להכרת משרד החינוך", מתריס שמעוני.

לפני כעשר שנים הכריז משרד החינוך על רפורמה בבחינות הבגרות בכוונה להרחיב את מחה המקצועות בבתי הספר התיכוניים ועל ידי כך גם להרחיב את אופקיהם של התלמידים. מקצועות כמו פסיכולוגיה או לימודי הסביבה, שעד אז לא הופיעו בתכניות הלימודים התיכוניות, החלו לתחן את המסה הסטרנית של בתי הספר בתיכון העיוני העל־יסודי. בתי הספר היותר יצירתיים בסגנון העיוני, הקיפדו ההתיישבותי, גיסו את מוריהם לפתח תכניות לימודים יחודיות.

מורי „תיכון חדש" השקיעו שעות ארוכות ללא תמורה לפתח תכניות לימודים בקולנוע מתוך ידיעה ברורה שתלמידים מושפעים מתרבות הסרט יותר מתרבות הספר. לנוכח הביקורת הנוקבת נגד בתי הספר על הנוהל החינוך הערכי, פותחה שם תכנית לימודים בעבודה חברתית ופסיכולוגיה שבמסגרתה תלמידים בוגרים שמשו חונכים לתלמידים צעירים, לא בהתנדבות אלא כחלק מחובות המקצוע. פותחה תכנית לימודים בתקשורת המונים שלימדה תלמידים לצרוך אמצעי תקשורת בתבונה ותוך הכרת הכללים המנחים אותם. להכנת התהליכים הפוליטיים העוברים על המזרח התיכון פותחה תכנית לימודים במגמות ביטחון לאומי בסיוע המיכללה לביטחון לאומי וזיכתה את מחבריה בשבחים ממי שהיה ראש המודיעין, אלוף שלמה גזיט, שאף הציע להנהיג את התכנית באוניברסיטה. כל אחת מהתכניות נלוותה לקראת בחינת בגרות ברמה הגבוהה ביותר של חמש יחידות.

בבית הספר התיכון העיוני הדתי שזם תוכן אינטלקטואלי או ערכי אינו יכול להיקלט הזכר ולעמק אם אינו מתמצה ונעשה חלק מתכניות הלימודים המחייבת שבסופה בחינת בגרות. בבתי ספר רבים נלמדים מקצועות כמו קולנוע או מחייבות חברתית בחוגים או מתכניות ללא בחינה. התוצאה היא שהתלמידים אינם מחשיבים את הנושאים הללו. ב„תיכון חדש" הפכו אותם לחלק מהתכנית המחייבת.

הכנת התכניות היחודיות שימשה אפיק ביטוי למורים יצירתיים בעלי ידע מעמיק בתחומי התמחותם. הם לא חסכו מזמנם, ערכו בעצמם את שאלוני הבחינות ובדקו אותן בעצמם הכל ללא תמורה ומתוך רצון כן לגוון ולהעשיר את עולמם הרוחני של תלמידיהם.

התלמידים היו מאושרים ללמוד פסיכולוגיה ברמה מוחבחת במקום תנ"ך, תלמידים מצטיינים שלמדו מדעים ברמה מוחבחת בחרו בקולנוע או בתקשורת כנושא מוחבר נוסף. ההתייחסות היתה רצינית ומקצועית ובית הספר זכה לפרס מטעם משרד החינוך על יחודיותו היחודיות. לכל זה הושם קץ בבת אחת עם הרפורמה המחודשת שהוכרזה על ידי שר החינוך יצחק נבון. הנפגעים העיקריים הם בתי ספר יצירתיים, חלק גדול מהם במגזר הקיבוצי.

עיקרי רפורמת נבון, המקבלת, לכאורה, פרופסורים שקבלו על „ידיות הרמה" בחינוך, התיכון והביקור לדעתם של פרופסורים, האשם בתי ספר לחינוך באוניברסיטאות, שבגלל הרפורמה תפגע בקבוצות החלשות. שמעוני מוכיח, כי רפורמת נבון פוגעת גם בקבוצות היותר טובות של התלמידים מפני שהיא מצמצמת את מחה המקצועות ש„כראי" לתלמיד בעל יכולת לימודית גבוהה ללומדם. „המציינות אליה מכוונות האוניברסיטאות היא מצויינות צרת אופקים, המתעלת את התלמיד למקצועות המקובלים על הפרופסורים השמרניים, אסור לו ללמוד תכנים מהמציאות המשתנה אלא לקפוא בתכני לימוד שאינם משמעותיים עבורו. לתלמידים המצטיינים בפיזיקה אני חייב היום לומר: אל תלמדו תקשורת ולא פסיכולוגיה, כי זה יזיק לכם, היות שמעכשיו הנושאים הללו הפכו להיות חסרי „בונוס" ויורידו לכם את הממוצע הכללי", טוען מרה שמעוני ומוסיף, שעם שלילת המקצועות היחודיים גרמו האוניברסיטאות לריכוי ופגיעה בבתי הספר היותר יצירתיים, מקורים חדשניים שהיו מוכנים להשקיע שעות וכסף בחחדרת מקצועות כאלה לתכניות הלימודים שלהם. שלילת הזדמנויות ללמוד תכנים בלתי שגרתיים פירוסה נסיגה לשמרנות ולקונוונציונליות של בית הספר כולו.

עינת סלע היא תלמידה שנפגעה מדרישות הרשמה החדשות. ב„תיכון חדש" למדה כלכלה ומינהל מקצוע ייחודי שבתחילה הוכנה לו „בונוס". היא נבחנה ברמה של חמש יחידות בבחינת בגרות וקיבלה ציון 9. „אם רוצים שבית הספר יהיה בית חדשה לציונים לא צריך בית ספר. אפשר ללכת לאקסטרני, הכיף בבית הספר היה שלמרתי כלכלה ומינהל מקצועות שאני אוהבת. זה מרגיז, מרכא ומוציא מהדעת. המקצוע חשוב ומעניין ולמדנו אותו ברצינות, רק עכשיו התברר לי שבגלל הדרישות החדשות אין לו „בונוס" וערך תעודת הבגרות שלי ירד בגללו. סיכויי להתקבל לאוניברסיטה פחתו. תלמידים פחות מוכשרים ממני, שהיה להם שכל ללמוד מקצועות שגרתיים בהיקף מוחבח, יתקבלו לפני. אני אאלץ כנראה לעשות בחינה מורחבת בספרות או תנ"ך או במקצוע קונוונציונלי אחר כדי לשפר את סיכויי. לא שוחה, לא שוחה. אם שר החינוך היה פה הייתי אומרת לו בעדינות כמה זה כואב לי, כמה חבל, עכשיו אנשים ילכו ללמוד תנ"ך, ספרות ואנשים במוני יהיו מתוסכלים, אני כולי מאוכזבת, זה נורא".

בגילוי לב אומר שמעוני שמעתה תלמיד שיבוא להתייעץ כמה לבחוך כמקצוע מורחב לבגרות הוא יגיד לו לבחוך מקצועות שיזכו אותו בבונוסים גם אם הסקרנות שלך היא בכיוון פילוסופיה, אמנות, קולנוע או בעיות ביטחון. „האם משרד החינוך האוניברסיטאות מעוניינים שכל ההשכלה ההומניסטית של התלמיד תתבטא בהעמקת הידע בתנ"ך, בספרות, או בהיסטוריה בלבד?"

הוא זועם, מבטיח להילחם בכל דרך שיוכל נגד האפליה שיצרו האוניברסיטאות כלפי מקצועות יחודיים. הוא מאשים את משרד החינוך על שלא נלחם על העקרונות החינוכיים שעד לפני זמן לא רב הסיף להדחבות.

מלבד המכה של דרישות ההרשמה החדשות הוא מערער על שיטת התקצוב של בית הספר. התיכון שגם היא מעודדת בתי ספר לצמצום ולשמרנות בהיצע מקצועות הלימוד. משרד החינוך מקציב לכל תלמיד במשך שלוש שנותיו בתיכון 94.5 יחידות לימוד, 31.5 יחידות לשנה. אם תלמיד יבחר ללמוד מתימטיקה ואנגלית ברמה גבוהה של 5 יחידות הוא לא יוכל ללמוד מקצוע מדעי נוסף, פיזיקה למשל, ברמה מוגברת כי יעבור את המכסה. אם יבחר ללמוד ביולוגיה ברמה מוגברת הוא ייתקל בקשי יותר גדול, כי לימוד ביולוגיה ברמה מוגברת מחייב גם לימוד כימיה ומגדיל את חריגתו המקצבה.

מה עושים בתי הספר העיוניים שרוצים לאפשר לתלמידיהם ללמוד מדעים ברמה מוגברת? הם מצופפים את הבחינות וכיום בתל אביב יש כיתות תיכון עיוניות של למעלה מאבעים תלמידים.

לבחינה הפסיכומטרית מקנות האוניברסיטאות 50 אחוז בשיקולי הרשמה. בחינה זו אמורה לבדוק את כשרי התלמיד ללימודים אקדמיים, אולם מתברר שאחרי קורסים קצרים בני 60 שעות בלבד, תלמידים מקפיצים את כשריהם באחוזים ניכרים. זאת אומרת שהבחינות הפסיכומטריות אינן בודקות כושר אינטלקטואלי אלא כושר להיבחן בבחינות פסיכומטריות בלבד.

מדוע האוניברסיטאות סומכות כל כך על הבחינות הפסיכומטריות שקודם קצר משנה את תוצאותיהן ואינן סומכות על בחינות הבגרות במקצועות הייחודיים? לאוניברסיטאות ולשמרנותן הפתרונים. די רק להזכיר שמשנה ראשונה באוניברסיטאות נושרים כ־30 אחוזים מהמתקבלים כדי להזכיר ששיטת המיון שלהן אינה טובה כל כך וגורמת לביזבוז רב של כספי לאום. במקום לבדוק את שיטת המיון הסכים משרד החינוך לפגוע בתכניות יחודיות כגון זו של „תיכון חדש".

אין פלא ששמעוני דעם. במקום להנהיג את מערכת החינוך לקראת הידרדרות נוראה המשרד לחלל שיטרים בלתי נחוצים־רק מפני שלא עמד בה הכוח להילחם באוניברסיטאות. אני חושש שהתוצאות לטווח הארוך יהיו קשות, תלמידי העתיד יהיו מצויינים ללא שאר רוח", הוא מעריך.

דוד פור, ד"ר המזכירות הפדגוגית במשרד החינוך, אישר, כי טענותיו של שמואל שמעוני בדבר היעלמותן הצפויה של התכניות הייחודיות הפגיעה בזיון תכניות הלימודים שבעקבותיה, היא אחת התוצאות של הרפורמה החדשה בתכנית בחינות הבגרות.

שמעוני מאוכזב ממשרד החינוך, משליך יהבו על התעוררות מנהלי בתי ספר כדוגמתו, שעדיין לא הבינו את גודל המכה שהתגבלות החדשות הנחיתו עליהם.

כסף, כסף ועוד פעם כסף / טלי זלינגר

צה"ל בעידן ה„פוסט־לביא"

בשנה הקרובה יחושו בחיל האוויר רווחה מסויימת, גם אם לא מספקת, לאחר שנים שחונות, אשר פגעו במאגר שעות הטיסה החיוני להשבחת כוח האדם

תוכנית העבודה 88' של צה"ל כבר מתגלגלת בציונרות הביצוע לאחר הצגתה לפני שר־הבטחון. בהיותה תוכנית עבודה ראשונה בעידן ה„פוסט־לביא", יש בה תבופה בתחומי הפיתוח והתעצמות של הצבא. אחד הקודים המנחים בגיבושה היה שלא להפנות את הכספים שהתפנו מפרויקט ה„לביא". בשנה הקרובה יחושו בחיל האוויר רווחה מסויימת, גם אם לא מספקת, לאחר שנים שחונות, אשר פגעו במאגר שעות הטיסה החיוני להשבחת כוח האדם ואשר את קצב הפיתוח והשפיירות.

חילות האוויר הערביים אימצו את הגישה הישראלית הרואה בחרוץ האוויר מרכיב מכריע במלחמה. לנוכח הפערים והתבוסות המחצות שספגו בכל עימות אוויר־אוויר או אוויר־קרקע הנהיגו צבאות ערב שיפורים באמצעי הלחימה ובכוח האדם. למרות קשיים תקציביים חמורים ביחוד בתקציבי הגנה של חלק ממדינות ערב, ובמיוחד בזה הסורי, ועל־אף מגמות קיצוץ מאסיביות בכמה תחומים צבאיים, נשמר תקציב הכוח המיועד לעמוד על האיום האווירי, ואף זכה לעדיפות בולטת. מדיניות זו קיבלה ביטוי בכלי טיס חדישים, מערכות לחימה אוויריות, מערכות הגנה אווירית משוכללות ומשגה־מרץ בהעלאת רמת הטיסים.

חיל האוויר של עיראק מורה את הדרך לחילות האוויר הערביים האחרים. פעילותו במלחמה נגד איראן היתה כר לשכלול מתמיד של סקסיקת הלחימה בגיחות הפצצה אוכזבות־שוות, תרלוקים אוויריים ופעילות לילה, ואלה מהווים אבן שואבת למשקיפים ממדינות ערב האחרות הבאים לתצפתן, ללמוד ולישם. התהליך הרצוף הזה מחייב ערנות מצד ישראל ומתן תשובות הולמות.

סוריה, האיום מספר אחד על ישראל, כבר קלטה מטוסי מיג 29, מטוסי הקרב הטובים־יותר החדישים ביותר, שגם אם – על־פי פרסומים בחו"ל – אינם נושאים בגירסתם המודרנית את מיטב השכלולים הטובים־יותר, די בהם כדי להשתוות כהרבה תחומים לאף 16 הישראלי. יועצים סובייטים מסייעים בקליטתם המבצעית של המטוסים כמו גם בהתקנתם והפעלתם של מערכי הגנה אווירית חדישים ביותר שיעמדו כנגד העליונות הישראלית המחולטת בתחום התקיפה. מבחינת ישראל, גם הצבתן של סוללות טילי קרקע־קרקע־סובייטית מתוחכמות וארוכות טווח בתחום סוריה היא איום אווירי המחייב מענה של חיל האוויר. סביר להניח ששעות הטיסה לאימונים בחיל האוויר הסורי לא קוצצו על אף קשיים תקציביים רחמים לאלה שפוקדים את ישראל.

חימוש אוויר־קרקע וחימוש אוויר־אוויר מהמתקדמים ביותר, אמצעי לחימה אלקטרונית וציוד קשר חדיש הם רק חלק ממרכיבי זרזן סגירת הפער האיכותי בחילות האוויר של סוריה, ירדן – שעדיין לא חתלחמה אילו מטוסי קרב תרכוש, מוחזיים או מערביים, ומאיזו מדינה וכולם מחוזרים לפתחה – סעודיה, מצרים, לוב וכאמור עיראק.

תוליכים אלה, המאיימים – אם גם רק במידה מסויימת – על רוחבו של פער העליונות שמקיים חיל האוויר, מקבלים מענה חלקי בתוכנית העבודה 88' ובתוכנית הרב־שנתית. כסף, כסף ועוד פעם כסף, בצד הבנת הצרכים ועמידה עקשנית ואמיצה מול לחצים – חלקם מוצדקים – של בעלי אינטרסים תעשייתיים שונים מתוך מערכת הבטחון ומחוצה לה, יקימו את המאמץ הזה.

רמטכ"ל תימני

(המשך מעמ' 15)

ארה"ב של עידן רייגן מוקה כמעט את כל מה שהשיגו השחודים במאבק לשחרור הזכויות שלהם. כל מה שהעניקו להם הזוקים, שאסרן על אפליה גזעית, נמחק בעצם במדיניות הפדראלית של שנות השמונים. זו קיצצה באכזריות בתקציבים הסוציאליים ויצרה בעיה אדירה של חמרבית – שחודים ברובם, חסרי חינוך וחסרי סיכוי.

התחרות הגזעיות של האוכלוסיה הלבנה עדיין חזקות. אר"ל בנקר לא מת והוא מייצג עדיין נתח נכבד מהציבור הלבן הנוקק לשנאה ולידיבות, כלפי הקומוניסטים של ברה"מ וניקרגואה או כלפי השחודים והיהודים. השבוע בעלות המשלוחים בבה: על ביפת בגיבוי ביתמשבמבהם של יאלבמה, התחשים מטר מדגא הכנסיה שבה הגל מרטין לותר קינג את הקריאה שלו, מתנוסס עדיין, ליד רגל ארה"ב, רגל הקונפדרציה של מדינות הדרום. השחודים באלבמה החליטו, כי די להם בסמל הזה של הדבקות בעבדות ודרשו להוריד אותו. המושל התעקש, והשבוע, מול מצלמות הטלוויזיה, ניסו כמה פוליטיקאים שחודים מקומיים לטפס על הגג ולהוריד את הרגל, ונעצרו מיד על־ידי כחות משטרה גדולים.

אולם כנגד הכשלון באלבמה, הושג בשבת, באיצטדיון הפוטבול של סאן דייגו, הישג אדיר לשחודים, שרק מי שמבין את חשיבות הספורט בחיים האמריקאים יכול לתפוש את משמעותו. בשנים האחרונות, בעיקר בשל היותו מתאים כל־כך לשידורים ישירים בטלוויזיה, נעשה הפוטבול למשחק הפופולארי ביותר באר"ב, יותר מהבייסבול והכדורסל. גם לפני עידן השידור הישיר היה הפוטבול חלק חשוב מהאתוס האמריקאי, משקף את האליטות התיחכום, הנחישות והערמומיות, שהן בנשמת האמריקאים. לשחק פוטבול הוא חלק מהמסלול של האמריקאי השואף להישגים בחיים. להיות קפטין קבוצת הפוטבול של נבחרת בית־הספר או הקולג', זוהי משאת נפש של כל צעיר כאן – עמודי־יוקרה שאין למעלה ממנה. הבייסבול והכדורסל הם בילויים נעימים, הפוטבול הוא אתגר לנוף ולנפש.

גם במשחק הזה יש ריבודים של יוקרה על־פי התפקידים, ובראש הפירמידה עומד ה„קוטצ'באק", אותו שחקן מפתח המשליך את הכדור לעבר חבריו, כדי שיזבילו אותו אל קו הסיום. תפקיד ה„קוטרבאק" אינו מחמצה בכוח שכן הוא משליך את הכדור. עליו להיות מצויד בחכמת ראיית המשחק, בערמה ובכושר מנהיגות, שכן הוא הציר עליו סובב משחקה של הקבוצה כולה. להיות „קוטרבאק" של קבוצת פוטבול מקצועית הוא פסגת הישג הספורטיבי באר"ב, משהו גדול בהרבה מלהיות בונה משחק בכדורגל או שחקן ציר בכדורסל.

לא לחינם אחד המתמודדים על המועמדות של המפלגה הרפובליקאית לנשיאות, ג'אק קאמפ, הוא „קוואטרבאק" לשעבר בקבוצה מקצועית. והנה בעוד רבים משחקני הפוטבול הם שחודים, היתה מוזיגות מתמיהה ועיקשת של הנהלות הקבוצות באר"ב להוציא את תפקיד ה„קוטרבאק" רק לשחקנים לבנים. הם מעולם לא אמרו זאת. כפירוש, אולם ההנחה המובלעת בבסיס האפליה הזאת היתה, כי השחודים הם אנשים מוגבלים מבחינה, אינם מצוידים במנת משכל מספקת, כדי לקרוא את מפת המשחק ואינם נהנים מסמכות טבעית ומשך מנהיגות שיקנו להם ציות של שאר שחקני הקבוצה.

אין זאת האפליה היחידה נגד שחודים בספורט האמריקאי. השחודים מתלוננים, כי בעוד רוב שחקני הכדורסל הם שחודי עור – אין כמעט מאמן או מנהל קבוצה שהוא שחור, וגם מרבית המנהלים של הקבוצות הגדולות הם לבנים ברובם המכריע. כזה המצב גם בבייסבול. אולם בפוטבול היתה האפליה חמורה עוד יותר, שכן לא צומצמה לתחו הניהול ולמקצועות האימון, אלא שררה עדיין בשדה המשחק עצמו, כשרק שתי קבוצות – לא בראשות הטבלה – הרשו לעצמן להעסיק „קוואטרבאקים" שחודים.

המהפך הגדול התחיל בעונת המשחקים הנוכחית כ„רדסקינס" של וואשינגטון. ה„קוטצ'באק" הקבוע החל כושל במשחקים והוא הוחלף בשחקן הספסל השחור דאג ויליאמס. ויליאמס נתקל מיד בספקנות של קהל האוהדים ושל עיתונות הספורט: האם יוכל „קוטצ'באק" שחור להוביל את ה„רדסקינס" הנאים אל אליפות ארה"ב? נשמעו קולות רבים שדרשו להחזיר את ויליאמס אל הספסל, אולם המאמן העצור והמאופק של הקבוצה התעקש, ובימים ראשון השבוע הניח לויליאמס לעשות היסטוריה: הוא היה ה„קוואטרבאק" השחור הראשון שזוכה בגמר האליפות.

וואשינגטון כולה עצרה את נשימתה. לומר שוואשינגטון מתייחסת אל ה„רדסקינס" שלה כמו שירושלים מתייחסת אל קבוצת „בית"ר" תהלל לשון המעטה שבמעמה. הניצחון כאן גורם לבלבול בתוך המשחק נסגר־בל הנויות הכל־בו הגדולות. בשעות הצהרים ואפילו הספורטרקטים, המתוחים 24 שעות ביממה, נסגרו בשעה 3, כדי לאפשר לעובדיהם להגיע לבתיהם, לנוח מעט, לפתח את פתיח הבירה ולהדליק את הטלוויזיה בשעה 6 ולצפות בשידור הישיר מסן דייגו. גם הנשיא רייגן, „ג'ורג' שולץ", בעצמו שחקן פוטבול לשעבר", ושאר בכירי הממשל התפנו מעיסוקיהם כדי לצפות במשחק. גארי הארט עזב את מדינת איוהה, המאיימת להכשיל אותו בבחירות המוקדמות שייערכו בה בשבוע הבא, ושב לדנוור, כדי לצפות עם משפחתו במשחק שבו הקבוצה הביתית שלו, ה„ברונקוס" עמדה להתמודד עם ה„רדסקינס" של וואשינגטון.

העובדה, כי הקבוצה הוואשינגטונית מציבה בהרכב הראשון שלה את ה„קוטצ'באק" השחור דאג ויליאמס, הביאה לצניחת טיכויה בשוק ההימורים, מה גם שב„ברונקוס" של דלוור, עמד לכבוד ה„קוטצ'באק" הלבן ג'הן אלוורי, בעל הוריקה המצוינת וראיית המשחק הנדירה. אלוורי, צעיר יפה תואר, חיכן ובעל מזג טוב, נחשב עריף בהרבה על ויליאמס, ובריקה הראשונה של המשחק הוא גם הכיה ואנו הוא קיבל את הכדור, הציל בנעשה, ראה את שחקני ההגנה של ה„רדסקינס" רוחים לעברו והתנפה אדירה השליך את הכדור למרחק של ארבעים מטר – הישר אל תוך נדעותיו של שחקן התקפה שלו, שנשא את הכדור בנינחות, מעבר להגנת ה„רדסקינס" אל תחום ה„סאוץ' דאונד", והשיג מיד שש נקודות. על־פי חוקי המשחק נהגו ה„ברונקוס" מבעיטה לשער שהביאה להם נקודה נוספת, ומיד לאחר מכן הבקיעו עוד שער שוזה, שהעלה אותם ליתרון של 10:0. ה„רדסקינס" נראו מבולבלים וחסרי אונים. כל נסיונותיו של דאג ויליאמס להתמודד עם הגנת ה„ברונקוס" לא עלו יפה ובאחר מהם אף נפצע ויצר צולע מן המגרש.

אולם ויליאמס יודע היטב, כי על כתפיו מונח יותר מנצחון במשחק. הוא חוד אחרי כמה רקעות והפך כליל את תמונת המשחק. בעיני נץ המחוץ בהורמנויות. שלח שוב ושוב מסירות פו מרהימות בעצמתן ובדיוקן ושלח את שוחקיו ל„מאץ' דאון" אחרי „מאץ' דאון". שחקני הגנה של ה„רדסקינס" התעשתו גם הם וניסו לעלות כליל את ה„קוטצ'באק" הלבן של ה„ברונקוס". זינקו עליו והטילו אותו אדצה פעם אחר פעם, כשהכדור עדיין בידיו. בסוף הרבע השלישי של המשחק היתה כבר התוצאה 42:10 לטובת ה„רדסקינס" והכל היה גמור.

וואשינגטון התעוצמה משמחה ובאנחה, בייחוד וואשינגטון השחורה. ה„רדסקינס" ערכו שלשום מסע נצחון בעיר, משכו למעלה מחצי מיליון אוהדים משתוללים, התארחו בקונגרס ובבית הלבן, ודאש עיריית וואשינגטון הכריז על חג עירוני חדש – יום דאג ויליאמס, השחור הגבה הנגוע מהעיירה הקטנה בלואיזיאנה שעשה היסטוריה הצעיר את השחודים עוד צעד קטן אל שוויון הזכויות.

הערה

בגליון „דבר" מיום ששי 29.1.88 שודרסמו שני צילומים פרי עבודתו של האמן משה רביב, מתערוכת צילומים על יהודי פולין. שמו של האמן לא פורסם יחד עם הצילומים ועל כך אנו מצטערים.

מי יירש את פאולה גולד דה־ליאונסקו / נתן רועי

מיליונים ללא צוואה

שני בנים, אח, אחות ואם, אנשי מכון ויצמן וויצ"ו מקווים שבית־המשפט יפסוק לטובתם בריון על רכוש של עשרות מיליוני דולארים שנותרו ללא יורש ודאי

דיירי כגדלי דוד בתחום אחרי 6 בתל־אביב הופתעו בליל שישי לפני כשבוע, כשהבחינו באנשים המחליפים מנעולים בדירתה של הדיירת פאולה גולד־דה־ליאונסקו. רק בשעות הבוקר, כשהתפרסמו מדעות האבל הראשונות בעיתונים, דיברו השכנים על השכנה שהלכה לעולמה בניו־יורק לאחר שלקתה במחלה מסארת. המצוחה החדירה ידשת מיליונים ללא צוואה. הקרב על המיליונים נמצא עתה בעיצומו.

פאולה גולד דה־ליאונסקו נמנתה על האצולה יהודית־רומנית בארץ. לישראל הגיעה ערב הקמת המדינה עם אחותה והורה. היא נישאה וילדה שני בנים. במשך שנים ארוכות ניהלה חיים פשוטים ועממיים. היא השתמשה ביופיה ובקשריה החברתיים, אך נהגה צניעות רבה בהליכותיה. לפני שנים רבות התאלמנה ונותרה בודדה. החבר הקרוב ביותר, ידיד נפש, היה אלברט, גם הוא מעולי רומניה. באחד הימים הכירה פאולה גולד את אלכסנדר דה־ליאונסקו, יהודי־ארגנטיני ממוצא רומני. דה־ליאונסקו היה בעל סוכנויות ענק בארגנטינה. איש עשיר מאד ועירני. „לא נישאתי לו בגלל הכסף", אמרה למכריה, „אהבתי אותו מאד". הוא מצדו הרעיף עליה מכל טוב.

לפני יותר מעשר שנים נפטר אלכסנדר דה־ליאונסקו בארגנטינה והשאיר אחריו ירושה של מיליונים. מכיוון שלא הותיר צוואה ולא היו לו יורשים אחרים עברו הכספים לרשותה של אלמנתו פאולה דה־ליאונסקו. במהלך שהותה בישראל הכירה את עורך־הדין וחבר הכנסת לשעבר יצחק ברמן וביקשה ממנו שיסייע בידה להעביר מארגנטינה את הכספים שנותרו כיורשה. עורך־הדין ברמן סיפר השבוע, כי היו אלה שנים שבהן היה אפשר עדיין להעביר כספים מארגנטינה למערב והוא ניצל אותן כדי להעביר את ירושת המיליונים, באמצעות טוללה של עורכי־דין ארגנטינאים ואמריקאים מן הבנקים הארגנטינאים לבנקים בניו־יורק.

ניהול הכספים היה עתה אחר מבעבר. פאולה דה־ליאונסקו הגדילה את הונה על־ידי השקעה בנכסי דלא־ניידי. היא רכשה וילה במונטה קרלו, לשם עקרה מיד לאחר מות בעלה. היא רכשה דירות יוקרה בפאריס, בניו־יורק ובמגדלי דוד בתל־אביב. בספים נוספים הושקעו בנכסים שונים שנהלו על־ידי כמה עורכי־דין. רכושה הוערך בכמה עשרות מיליוני דולארים והוא גדל לאחר כמה שנות פעילות.

מוסדות גיזום הכספים במדינת ישראל לבדו בכוונה להביר את פאולה גולד־דה־ליאונסקו. על רלתה צבאו עשרות מגייסי כספים שביקשו תרומות למפעלים שונים. פאולה גולד־דה־ליאונסקו התגלתה כתורמת נדיבה.

בביקור של מנהלת ויצ"ו רציה יגלום בניו־יורק נוצר קשר בינה ובין פאולה גולד־דה־ליאונסקו. בשיחת טלפון מזוגוה נזכרה יגלום בפגישה זו: „בפתח הפגישה אמרה לי שהיא רוצה לתרום סכום כסף גדול להקמת בית אבות. ניהלנו מו"מ ארוך שבסופו החליטה לתרום 1.5 מיליון דולאר – הסכום הגבוה ביותר שנתרם אי־פעם לויצ"ו – להקמת בית האבות על־שם פאולה ואלכסנדר דה־ליאונסקו בתל־אביב, סמוך לבית־החולים 'איכילוב'. המוסד הזה נחשב למוסד המרכזה ביותר של ויצ"ו".

כשנבנה בית האבות ביקשה פאולה גולד־דה־ליאונסקו מויצ"ו לקבל לשם את אכה המבוגרת. בעקבות זאת קמה צעקה על האפליה. „הגם לאם וקנה של תרומת לא מגיע יחד בבית האבות שהוקם בתרומתה", שאל השבוע חבר הכנסת לשעבר יצחק ברמן. „אחרי ככלות הכל היא תרמה מיליון וחצי דולאר, זהו סכום אדיר".

בתרומה זו לויצ"ו לא אמרה דה־ליאונסקו די ותרמה חצי מיליון דולאר למכון ויצמן. בהלוויתה שהתקיימה השבוע אפשר היה לראות את אנשי מכון ויצמן שעימם היתה בקשרים הדוקים. הבספים שתרמה למכון נועדו לקידום המחקר המדעי. על קיר המעבדה מתנוסס שמה ושם בעלה.

דה־ליאונסקו. תרמה 1.5 מיליון דולר להקמת בית־אבות (צלם: ישראל פאן)

היא היסיבה עם בני משפחתה, אחותה, אחיה (המתגורר בקנדה), שני בניה ואמה. יחד עם זאת היו הקשרים בינה ובין בניה רצופים קשיים. עם אחד מהם היו לה קשרים קרים מאד, על רקע נישואיה השניים לאלכסנדר דה־ליאונסקו. אף־על־פי כן נהנו הבנים מן השפע. אחד מהם הוא אחד מבעליו של מפעל ליחלומים בטנגיה.

גם היא כבעלה לא הותירה אחריה צוואה. „היתה לה אמונה ספלה רישום צוואה יביא עליה את מותה. זו הסיבה שלא הדרישה בצוואה את רכוש המיליונים שלה", אמר השבוע יצחק ברמן.

לפני כשבועיים התקשרה דה־ליאונסקו לרעיה יגלום וסיפרה לה, כי היא יוצאת לניו־יורק כדי להיבדק אצל רופא. כולם ידעו על מחלתה המסארת וידעו כי ימיה ספרים. אף אחד לא שאל אותה על הצוואה, כולם ידעו שהיא לא תבקש לרשום צוואה.

ביום חמישי שעבר הלכה לעולמה בניו־יורק. מיד עם הודע דבר מותה מונתה למנהלת העובון עורכת־דין מהרצליה, שהורתה לסגור את הדירות והנכסים של פאולה דה־ליאונסקו, עד לבירור העברת הנכסים לבני המשפחה הקרובים. עורך הדין יצחק ברמן אומר, כי אין זה סביר שהבנים יתדיינו בבית־המשפט בעניין הצוואה. הוא סבור, כי הוחתדיינות תסתיים בהסדר בין הצדדים.

כמה כסף השאירה מי יהיו היורשים? על־פי ההערכות הראשונות נותרו רכוש וכספים בשווי של 30 – 40 מיליון דולאר. אף אחד לא יאמר זאת בגלוי, אך במכון ויצמן ובויצ"ו מקווים לקבל נתח מסויים. משנשאלה רעיה יגלום, בדבר רצונה לזכות את ויצ"ו בכמה מיליונים מתוך ירושת הענק, ענתה בדיפלומטיות: „אני לא שמעתי בעניין זה מאומה".

בינתיים עומדת ותלויה שאלת הירושים. כל אחד מבני המשפחה מעסיק עורך־דין המטפל בענייני הירושה. עורך־הדין ברמן אומר, כי נחתר עדיין לברר אם לא נערכה צוואה במקום כלשהו מחוץ לגבולות ישראל. „אולי בכל זאת נערכה צוואתה במקום אחר בעולם".

הנוגלות

מוצא האדם. פרק חדש / ארנון מגן

האם הקדומה דרך מיקרוסקופ

חוה אמנו חיתה באפריקה לפני 200,000 שנה, טוענים גנטיקאים, על סמך בריקת המטען התורשתי של אנשים בני זמננו ומקוממים עלידם את האנתרופולוגים, המדברים בסדרי גודל של מיליוני שנים

חייהם של הפליאונטולוגים, החוקרים את חיי והצומח הקדומים, אינם סוגים בשושנים. עבודתם העיקרית מתנהלת בשטח, בחיפוש מייגע אחר גרם מאובן של צמח או של בעלי־חיים. הפליאונטולוג גם אינו יודע בריוק היכן לחפש – בניגוד לארכיאולוג, למשל, היכול להסתייע בעדויות כתובות על מקומם של האתרים הקדומים – והוא כמו מגשש באפילה. לא מקרה הוא שחלק גדול מן המאובנים מתגלים בחיסח הדעת עלידי אזרחים מן השורה, כאשר נתר העולה על גדותיו ושטף שכבות עמוקות או בשעת חפירה להקמת יסודותיו של בית.

זה צורה אחרת היא, שהממצאים המתגלים אינם אלא עצמות (כך אצל בעלי־חיים, אך אצל צמחים – אפילו לא זה), שהרי הרקמות נרקב זה מכבר. כבודן של העצמות במקומו מונח. אפשר, למשל, להשוות את צורתן עם צורת עצמותיו של בעלי־חיים החי כיום, לתארך את גילן בעזרת פחמן רדיו־אקטיבי ובשיטות אחרות, וכיוצא באלה. האמנם הסיפור שמסביבות העצמות הוא יסוד־מוסד לרוב הידע שלנו על התפתחות החיים לדורותיהם. אבל אין זה סיפור שלם המשורר רב בו על הזרא.

מאובנים של עצמות משולים לנקודות בודדות במהלך האבולוציה – נקודות שעלפיהן מנסים לשחזר את החלקים הריקים שביניהן. מלאכתו של הפליאונטולוג דומה לזו של החוקר את הפרהיסטוריה, המסתמך על ארטיפקטים – כלי עבודה, כלי נשק, ציורי קיר וכדומה. מצבו של ההיסטוריון שונה, שהרי ההיסטוריה מתחילה עם המצאת הכתב, לפני כ־5,000 שנה. הרישום ההיסטורי רצוף פחות או יותר, וחוץ אחד מיתרונותיו העיקריים.

בשנים האחרונות התברר, כי רצף כזה מצוי גם במה שאפשר לכנות „הרישום הביולוגי" של בעלי־חיים ושל האדם. הרישום הזה מצוי אפילו על הרישום ההיסטורי שהמבנה שלו מבוסס בצינוראות (תרצו השוכן במרומים) „המציא" אותו עוד בתחילת התחזית החיים והוא נמשך ללא הפסקה עד עצם היום הזה. פירוש הדבר שהחוקר היודע לפענח כתב זה אינו נוקק למצאים קדומים כמו הפליאונטולוג. הוא יכול לבדוק יצור בן ימינו וללכת ממנו אחורה, אל נבכי העבר הרחוק ביותר.

הרישום הביולוגי מגביה את עצמו מדור לדור ומתבטא בצורות שונות – תופעות הנגזרות מהגנים ועוברות מדור לדור, אם כי מפעם לפעם חל בהן שינוי כלשהו בגלל שינוי בגנים, כלומר מוטציה. הנחות ביותר למחקר בין תופעות אלה, הן אלה הנקבעות עלידי גן אחד ויחיד, כגון סוגי הדם, החלבונים האנזימים בנסיוב הדם. בשנים האחרונות „יורדים" החוקרים ליחידות בסיסיות עוד יותר: חומצת הגרעין, הדנ"א, המורכב מארבעה סוגי בסיסים: כל גן הוא רצף מסוים של כמה בסיסים כאלה. על דרך ההשוואה בוכל לומר, שהדנ"א הוא מעין מסכת הוראות לכתיבת אותיות, ואותיות אלה מתחברות למלים ולשפה שלמה – והלא היא התבונות למיניהן.

הרישום הגנטי עובר, כאמור, מדור לדור, אבל אצל האדם ושאר היצורים המתרבים בדרך מינית הוא עושה זאת בצורה המכבירה על החוקר, משום שכל צאצא יורש את המטען התורשתי שלו ממולידיו. כל גן מופיע אצל האב ואצל האם בשני העתקים מקבילים (אֵלֵים), והם או הם שונים זה מזה. הצאצא יורש מכל אחד מהוריו רק אחד משני האלים בצורה אקראית לחלוטין. נוסף על כך חלות במטען התורשתי גם מוטציות. זה עשר הסוד הטמון מאחורי העובדה הידועה לכול: הצאצא אינו דומה לעולם בכל תכונותיו לא לאביו ולא לאמו. מנקודת ראות אבולוציונית יש לברך על כך, משום שתנאי הסביבה משתנים חליפות, והמגוון הגנטי הוא שמאפשר לחלק מן היצורים להסתגל לתנאים החדשים בכוח הברירה הטבעית – ראה וארווין. זה גם יתרונה של הרביה המינית על הרביה האל־מינית. אך מה שסוב וחיוני לקיום החיים, איננו נוח כלל לחוקרים העוסקים בתולדות המינים ובהתחקות אחר מוצאם, בגלל הערבוב בין הגנים של ההורים המונע ביסוד היווצרות של צאצאיהם.

בעיה זו אינה קיימת לגבי סוג מסוים של דנ"א. בזמנו רווחה הדעה, שדנ"א מצוי רק בגרעיניהם של התאים. אבל כבר בסוף שנות הה־40 נמצא, כי יש דנ"א גם במיטוכונדריה אותם „אברונים" דמויי מקל, ההשוחים בציטופלסמה של התא, ונחל הממיך המקיף את הגרעין, והם אחראים לסיפוק צורכי האנרגיה של התא.

גילוי זה, ובייחוד השיטות החדישות של חקר הדנ"א שפותחו בשנים האחרונות, נתן כלי רב־ערך בידי החוקרים את האבולוציה בשיטות גנטיות. הסיבה העיקרית היא, שהדנ"א המיטוכונדרי עובר לצאצא מן הביצית בלבד, כלומר מן האם, בעוד זה של תא הזרע הזכרי נשאר „בחוץ" ואינו חודר לביצית בזמן הפרייתה. פירוש הדבר שכל השינויים שחלו בדנ"א זה, שלא כמו בדנ"א הגרעיני, הם פרי של מוטציות, ומרגע שמתרחשת מוטציה כזאת, היא עוברת גם אל הדורות הבאים שלאראשכן היא נעלמת שוב אחר־כך בכוח הברירה הטבעית. תכונה מסייעת אחרת של הדנ"א המיטוכונדרי היא היותו קטן בהרבה מן הדנ"א הגרעיני. הוא בנוי בצורת מעגל סגור, מצומצם יחסית, המכיל אצל האדם, למשל, כ־16,500 בסיסים (כלומר, „אותיות") – מספר קטן בהשוואה לכרומוזומים.

ד"ר עדי ריטה מן המחלקה לגנטיקה בבית־מרעי החיים של האוניברסיטה העברית בירושלים עוסק בעיקר בחקר ההשפעות האקולוגיות על הגנטיקה של אוכלוסיות של בעלי־חיים. ד"ר ריטה עשה בראשית שנות ה־80 שנת שבתון במעבדה לביוכימיה, העוסקת באבולוציה מולקולרית, של אוניברסיטת קליפורניה בברקלי ונטל חלק במחקרים אבולוציוניים בעזרת דנ"א מיטוכונדרי, שהיו אז חדשים למדי.

מסביר ד"ר ריטה ממחקרים של מאובנים אנו יודעים פחות או יותר אלו מינים של בעלי־חיים קרובים זה לזה בגלל התפצלותם מאב משותף, ולפעמים אנו גם יודעים מתי אירעה התפצלות זו. אבל המידע הזה רחוק מלהיות מדוייק. הדנ"א המיטוכונדרי מאפשר לחוקרים להגיע לדיוק רב הרבה יותר. המחקר הזה נעשה, אם לתארו בצורה גסה במקצת, עלידי כתישת תאים מבעלי־חיים, בידוד הדנ"א המיטוכונדרי מתוכם, והתוכו במקומות מסוימים, בעזרת אנזימים מיוחדים הקרויים אנזימים מגבילים, והכנסת המקטעים ההתוכים לתוך ג'ל שמעבירים בו זרם חשמלי. בדרך זו אפשר לבדוק את קצב המוטציות שחלו בדנ"א המיטוכונדרי. אחד המצאים העיקריים של שיטת מחקר זה: בכל מיליון שנה מתרחשות מוסציות ב־2 עד 4 אחוזים מכלל הדנ"א המיטוכונדרי. ממצא זה נכון לגבי כל היונקים, כולל האדם, ונראה גם לגבי בעלי־חיים רבים שאינם נמנים עם מחלקת היונקים. עלפי מספר המוטציות המתגלות בפועל אפשר, אם כן, לחשב מתי נוצר מין זה או אחר של בעלי־חיים.

מה שמתאים לחקר ההתפתחות של בעלי־חיים מתאים כמובן גם לחקר מוצא האדם. האנתרופולוגים, כמו גם הגיאולוגים והאסטרונומים, אינם מסתבכים עם האמונה הדתית הגורסת, כי העולם כולו והאדם בכלל זה נברא לפני ה' תשמ"ח (5,748) שנים, הם פשוט מתעלמים ממנה. הם מדברים בסדרי גודל של מיליוני שנים. דא עקא שמספר זה יש לו נטיה מתמדת לגדול כל אימת שמתגלים שרידים נוספים של שלדי אדם.

ושוב, כאשר לאדם כמו לבעלי־חיים: שיטות התיארוך והזיהוי העומדות לרשות האנתרופולוגים רחוקות מלהיות מדוייקות, והוויכוחים ביניהם מרים וחריפים. המימצא האנתרופולוגי המסעיר ביותר של העת האחרונה נתגלה ב־1974, כאשר באתיופיה נחשף שלד של אשה שהמדענים קראו לה „לוסי". גילה נאמד בלא לפחות משלושה מיליון שנה. האם פירוש הדבר, כי כבר באותה עת התקיים המין הומו ספיאנס? לוסי הלכה אמנם בזקיפות קומה, כפי שמלמד השלד שלה, אבל אין בטחון שהיתה בגדר אדם: רוב החוקרים טוענים שהיתה דומה יותר לקוף־אדם.

ועוד בעיה: ממחקרים של מאובנים ידוע כי לאדם, לשימפנזה ולגורילה יש אב משותף, אבל הפליאונטולוגים והאנתרופולוגים התקשו לקבוע, מתי התפצלו כל אלה מן האב המשותף להם. ולבסוף, בעיה רביעית: היכן מולדתו של הומו ספיאנס? באפריקה, כפי שגורסים רוב החוקרים או באסיה, כפי שגורס מיעוט? או שמא נברא האדם בעת ובעונה אחת גם פה וגם שם ואולי גם ביבשות האחרות?

לפני כשנתיים החליטו החוקרים בברקלי, בראשותו של אלן וילסון, לנסות ולפתור תעלומות אלה בשיטתם המיוחדת – בריקת הדנ"א המיטוכונדרי. הם קיבלו שליחות מ־147 נשים, בנות חמש קבוצות, מהן שלוש קבוצות שנמצאו לחוקרים בקליפורניה – לבנות, כושיות ומונגוליות (ממוצא סיני, פיליפיני, ויטנאמי ואינדונזי). שתי הקבוצות הנותרות „גריסו" ממרחקים: ילידות מאוסטרליה ומגיניאה החדשה. השליחות נכתשו ושופלו בדרך דומה לזו שטיפלו בשנים קודמות בתאים שנלקחו מבעלי־חיים.

אחת התוצאות של מחקר זה היתה „אילן יוחסין גזעי". החוקרים בנו אותו לפי רצף הבסיסים של הדנ"א המיטוכונדרי, שנקבע עלידי המוטציות שחלו במרוצת הדורות, וקיבלו שני ענפים עיקריים. ענף אחד נבנה לפי השליחת של שבע נשים אפריקאיות (מתוך 20 הנשים מגזע זה שנבללו בבריקה) – שהיד דומות ביניו לבין עצמן, אם כי לא זהות, ונבדלו הבדל רב מכל שאר השליחת – ושל כל הנשים מארבע הקבוצות האחרות וכן של 13 הנשים האפריקאיות האחרות. מכאן הסיקו החוקרים, שמוצא האדם הוא באפריקה וכי בשלב מסוים בתולדות האנושות נדדו חלק מן האפריקאים לאסיה או לאירופה ומשם גם ליבשות האחרות.

תגלית זו מהפכנית פחות מכפי שהיא נראית במבט הראשון. ראשית, גם רוב האנתרופולוגים סבורים, כאמור, שמוצא האדם באפריקה, ורק מיעוט ביניהם מבקשים לאתר את גן־העדן בעמקהירדן או באזורים מסוימים בעיראק. שנית, קווי הדמיון הגנטיים בין בני גזעים שונים אינם צריכים להפתיע. נשים לבנות, בנות הגזע הקווקאזי נראות שונות לגמרי מנשים מונגוליות, למשל, או מנשות הילידים באוסטרליה, אבל הבדלים אלה בחוות החיצונית הם, כנראה, תוצאה של ברירה טבעית שחלה בהשפעת תנאי הסביבה. ההבדלים החיצוניים מאפשרים לכל הדיוק להבחין במבט ראשון בין אנשים „לבנים", „שחורים", „צהובים" (מונגולים) ו„אדומים (אינדיאנים).

אבל הסיבה האמיתית בעקבות עבודתם של החוקרים בברקלי התחוללה בגלל המסקנה החשובה השניה שלהם: לפי מספר המוטציות שחלו בדנ"א המיטוכונדרי (באמור, 2 עד 4 אחוזים מדי מיליון שנה) הם חישבו ומצאו, כי האם הקדומה, שממנה התפצלו כל בני־האדם, היא צעירה יחסית, מכל מקום צעירה הרבה יותר ממה שהיה מקובל על האנתרופולוגים: כ־200,000 שנה בסך־הכול!

אין צורך לומר, שהאנתרופולוגים הקימו קול ועקה ומיהרו לערער על ממצאי הצוות של וילסון ושל צוותים אחרים בארה"ב, שעסקו העוסקים במקביל במחקר דומה. הקרקע כמו נשמטה מתחת לרגליהם. 200,000 במקום מספר מיליוני שנים – הרי זה הבדל מהותי ואפילו מהפכני, העלול להטיל ספק גם על תיאוריות אחרות שלהם.

ד"ר ריטה טוען, כי ייתכן שהאם הקדומה אינה חוה אמנו. ייתכן, כי קדמו לה דורות רבים של נשים, אך הללו העמידו רק בנים ובאופן זה אבד הדנ"א המיטוכונדרי שלהן לתמיד

בצר להם ביקשו האנתרופולוגים – וגם מצאו – סיוע אצל הגנטיקאים עצמם: לא כל הגנטיקאים תמימי דעים עם הממצאים של הצוות בברקלי והם טוענים טענות מטענות שונות. לאו דווקא נגד שיטות העבודה של וילסון ועמיתיו, אלא נגד המסקנות שהסיקו מן הממצאים. ד"ר עדי ריטה טוען למשל, יחד עם חוקרים רבים אחרים בעולם: ייתכן שאותה אם קדומה אינה בריוק חוה אמנו. ייתכן שקדמו לה דורות רבים של נשים, אך הללו העמידו רק בנים (או אולי גם בנות, אלא שאלה מתו בטרם הספיקו להעמיד לצאצאים) ובאופן זה אבד הדנ"א המיטוכונדרי שלהן לתמיד. הלא אפשר להעלות על הדעת שכבר לפני מיליון או אפילו שני מיליון או ארבעה מיליון שנים היתה אם קדומה אחת או כמה אמהות קדומות: חלק מהן „הנציחו" את עצמן באמצעות הדנ"א המיטוכונדרי שלהן רק במשך דור אחד או שניים, אחרות במשך עשרה דורות, למשל, ואף לא אחת במשך אלפים או רבבות של דורות. לכן איננו יכולים לקבוע, מתי באמת נולד המין האנושי. דומה הדבר לקושי שנתקל בו אדם המבקש לשחזר את אילן היוחסין שלו על־פי שם המשפחה והוא מגלה, תוך גבירה אחורה, שכשלב מסוים השם הזה „אובד". הסיבה היא, כמובן, ששמות המשפחה של הצאצאים הם אלה של האב, לפחות ברוב החברות האנושיות ובמאות ואפילו באלפי השנים האחרונות (כשם שהדנ"א המיטוכונדרי הוא „שם המשפחה" של האם) – האם איתרע מזלה של משפחה והיא העמידה בנות בלבד, נידון שם משפחתה להיעלם.

ייתכן גם כי לפני 200,000 שנה התרחשה על כדור־הארץ קטסטרופה, שהשמידה את כל המין האנושי, כמעט ונותרו רק מעט, משהו כמו בסיפור על המבול ועל תיבת נח, והאם הקדומה בת 200,000 שנה אינה אלא אשה אחת ויחידה שנשארה לפליטה. בעתיים לשארה פתוחה גם השאלה, אם היה גם אדם הראשון, האם כן – מתי והיכן חי. לצורך המחקר הזה אי־אפשר להסתייע בדנ"א המיטוכונדרי, העובר רק דרך נשים, אלא צריך להתחקות אחר התפתחותו של הכרומוזום Y, כרומוזום המין הזכרי שבדנ"א הגרעיני, העובר כמובן רק דרך גברים. כרומוזום זה קשה מאוד למחקר, משום שהמוטציות שחלות בו מועטות הרבה יותר מאלה שחלות בדנ"א המיטוכונדרי.

שאלת מוצא האדם עוד תוסיף להסעיר את הקהיליה המדעית בשנים הקרובות. אולם יהיה אשר יהיה גילם של חוה אמנו ושל אדם הראשון, הרי הדנ"א המיטוכונדרי משמש כלי מצוין, טוב ומדויק הרבה יותר משאר הכלים שעמדו לרשותנו עד כה, לחקר הקרבה בין גזעים ועמים שונים.

ד"ר עדי ריטה, גנטיקאי במכון למדעי החיים באוניברסיטה העברית, נטל חלק במחקרים אבולוציוניים בעזרת דנ"א מיטוכונדרי, שנעשו באוניברסיטת קליפורניה בברקלי

צוות חוקרים בברקלי, קליפורניה, הצליח לבנות „אילן יוחסין גזעי": מן הממצאים עלה, בין השאר, כי מוצא האדם באפריקה

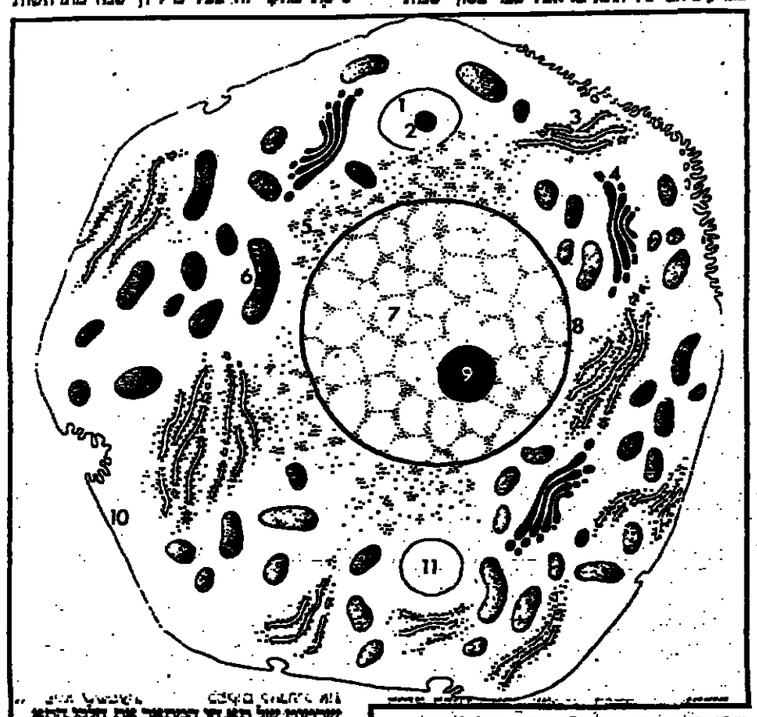

שרטוט של תא זן המתאר את חלקי התא העיקריים. שלקיים האמורים המסומנים בספרה 6 הם המיטוכונדרי

גילוי הדנ"א בתוך התא נתן בידי החוקרים כלי רב־ערך לחקירת האבולוציה בשיטות גנטיות, מבלי להזדקק למחקר המאובנים

בעלי־חיים ושל האדם. הרישום הזה נמצא אפילו על הרישום ההיסטורי שמסביב לאבות (תרצו השוכן במרומים) „המציא" אותו עוד בתחילת התחזית החיים והוא נמשך ללא הפסקה עד עצם היום הזה. פירוש הדבר שהחוקר היודע לפענח כתב זה אינו נוקק למצאים קדומים כמו הפליאונטולוג. הוא יכול לבדוק יצור בן ימינו וללכת ממנו אחורה, אל נבכי העבר הרחוק ביותר.

הרישום הביולוגי מגביה את עצמו מדור לדור ומתבטא בצורות שונות – תופעות הנגזרות מהגנים ועוברות מדור לדור, אם כי מפעם לפעם חל בהן שינוי כלשהו בגלל שינוי בגנים, כלומר מוטציה. הנחות ביותר למחקר בין תופעות אלה, הן אלה הנקבעות עלידי גן אחד ויחיד, כגון סוגי הדם, החלבונים האנזימים בנסיוב הדם. בשנים האחרונות „יורדים" החוקרים ליחידות בסיסיות עוד יותר: חומצת הגרעין, הדנ"א, המורכב מארבעה סוגי בסיסים: כל גן הוא רצף מסוים של כמה בסיסים כאלה. על דרך ההשוואה בוכל לומר, שהדנ"א הוא מעין מסכת הוראות לכתיבת אותיות, ואותיות אלה מתחברות למלים ולשפה שלמה – והלא היא התבונות למיניהן.

הרישום הגנטי עובר, כאמור, מדור לדור, אבל אצל האדם ושאר היצורים המתרבים בדרך מינית הוא עושה זאת בצורה המכבירה על החוקר, משום שכל צאצא יורש את המטען התורשתי שלו ממוליריו. כל גן מופיע אצל האב ואצל האם בשני העתקים מקבילים (אֵלֵים), והם או הם שונים זה מזה. הצאצא יורש מכל אחד מהוריו רק אחד משני האלים בצורה אקראית לחלוטין. נוסף על כך חלות במטען התורשתי גם מוטציות. זה עשר הסוד הטמון מאחורי העובדה הידועה לכול: הצאצא אינו דומה לעולם בכל תכונותיו לא לאביו ולא לאמו. מנקודת ראות אבולוציונית יש לברך על כך, משום שתנאי הסביבה משתנים חליפות, והמגוון הגנטי הוא שמאפשר לחלק מן היצורים להסתגל לתנאים החדשים בכוח הברירה הטבעית – ראה וארווין. זה גם יתרונה של הרביה המינית על הרביה האל־מינית. אך מה שטוב וחיוני לקיום החיים, איננו נוח כלל לחוקרים העוסקים בתולדות המינים ובהתחקות אחר מוצאם, בגלל הערבוב בין הגנים של ההורים המונע ביסוד היווצרות של צאצאיהם.

בעיה זו אינה קיימת לגבי סוג מסוים של דנ"א. בזמנו רווחה הדעה, שדנ"א מצוי רק בגרעיניהם של התאים. אבל כבר בסוף שנות הה־40 נמצא, כי יש דנ"א גם במיטוכונדרי אותם „אברונים" דמויי מקל, ההשוחים בציטופלסמה של התא, ונחל הממיך המקיף את הגרעין, והם אחראים לסיפוק צורכי האנרגיה של התא.

גילוי זה, ובייחוד השיטות החדישות של חקר הדנ"א שפותחו בשנים האחרונות, נתן כלי רב־ערך בידי החוקרים את האבולוציה בשיטות גנטיות. הסיבה העיקרית היא, שהדנ"א המיטוכונדרי עובר לצאצא מן הביצית בלבד, כלומר מן האם, בעוד זה של תא הזרע הזכרי נשאר „בחוץ" ואינו חודר לביצית בזמן הפרייתה. פירוש הדבר שכל השינויים שחלו בדנ"א זה, שלא כמו בדנ"א הגרעיני, הם פרי של מוטציות, ומרגע שמתרחשת מוטציה כזאת, היא עוברת גם אל הדורות הבאים שלאראשכן היא נעלמת שוב אחר־כך בכוח הברירה הטבעית. תכונה מסייעת אחרת של הדנ"א המיטוכונדרי היא היותו קטן בהרבה מן הדנ"א הגרעיני. הוא בנוי בצורת מעגל סגור, מצומצם יחסית, המכיל אצל האדם, למשל, כ־16,500 בסיסים (כלומר, „אותיות") – מספר קטן בהשוואה לכרומוזומים.

ד"ר עדי ריטה מן המחלקה לגנטיקה בבית־מרעי החיים של האוניברסיטה העברית בירושלים עוסק בעיקר בחקר ההשפעות האקולוגיות על הגנטיקה של אוכלוסיות של בעלי־חיים. ד"ר ריטה עשה בראשית שנות ה־80 שנת שבתון במעבדה לביוכימיה, העוסקת באבולוציה מולקולרית, של אוניברסיטת קליפורניה בברקלי ונטל חלק במחקרים אבולוציוניים בעזרת דנ"א מיטוכונדרי, שהיו אז חדשים למדי.

מסביר ד"ר ריטה ממחקרים של מאובנים אנו יודעים פחות או יותר אלו מינים של בעלי־חיים קרובים זה לזה בגלל התפצלותם מאב משותף, ולפעמים אנו גם יודעים מתי אירעה התפצלות זו. אבל המידע הזה רחוק מלהיות מדוייק. הדנ"א המיטוכונדרי מאפשר לחוקרים להגיע לדיוק רב הרבה יותר. המחקר הזה נעשה, אם לתארו בצורה גסה במקצת, עלידי כתישת תאים מבעלי־חיים, בידוד הדנ"א המיטוכונדרי מתוכם, והתוכו במקומות מסוימים, בעזרת אנזימים מיוחדים הקרויים אנזימים מגבילים, והכנסת המקטעים ההתוכים לתוך ג'ל שמעבירים בו זרם חשמלי. בדרך זו אפשר לבדוק את קצב המוטציות שחלו בדנ"א המיטוכונדרי. אחד המצאים העיקריים של שיטת מחקר זה: בכל מיליון שנה מתרחשות מוסציות ב־2 עד 4 אחוזים מכלל הדנ"א המיטוכונדרי. ממצא זה נכון לגבי כל היונקים, כולל האדם, ונראה גם לגבי בעלי־חיים רבים שאינם נמנים עם מחלקת היונקים. עלפי מספר המוטציות המתגלות בפועל אפשר, אם כן, לחשב מתי נוצר מין זה או אחר של בעלי־חיים.

מה שמתאים לחקר ההתפתחות של בעלי־חיים מתאים כמובן גם לחקר מוצא האדם. האנתרופולוגים, כמו גם הגיאולוגים והאסטרונומים, אינם מסתבכים עם האמונה הדתית הגורסת, כי העולם כולו והאדם בכלל זה נברא לפני ה' תשמ"ח (5,748) שנים, הם פשוט מתעלמים ממנה. הם מדברים בסדרי גודל של מיליוני שנים. דא עקא שמספר זה יש לו נטיה מתמדת לגדול כל אימת שמתגלים שרידים נוספים של שלדי אדם.

ושוב, כאשר לאדם כמו לבעלי־חיים: שיטות התיארוך והזיהוי העומדות לרשות האנתרופולוגים רחוקות מלהיות מדוייקות, והוויכוחים ביניהם מרים וחריפים. המימצא האנתרופולוגי המסעיר ביותר של העת האחרונה נתגלה ב־1974, כאשר באתיופיה נחשף שלד של אשה שהמדענים קראו לה „לוסי". גילה נאמד בלא לפחות משלושה מיליון שנה. האם פירוש הדבר, כי כבר באותה עת התקיים המין הומו ספיאנס? לוסי הלכה אמנם בזקיפות קומה, כפי שמלמד השלד שלה, אבל אין בטחון שהיתה בגדר אדם: רוב החוקרים טוענים שהיתה דומה יותר לקוף־אדם.

ועוד בעיה: ממחקרים של מאובנים ידוע כי לאדם, לשימפנזה ולגורילה יש אב משותף, אבל הפליאונטולוגים והאנתרופולוגים התקשו לקבוע, מתי התפצלו כל אלה מן האב המשותף להם. ולבסוף, בעיה רביעית: היכן מולדתו של הומו ספיאנס? באפריקה, כפי שגורסים רוב החוקרים או באסיה, כפי שגורס מיעוט? או שמא נברא האדם בעת ובעונה אחת גם פה וגם שם ואולי גם ביבשות האחרות?

לפני כשנתיים החליטו החוקרים בברקלי, בראשותו של אלן וילסון, לנסות ולפתור תעלומות אלה בשיטתם המיוחדת – בריקת הדנ"א המיטוכונדרי. הם קיבלו שליחות מ־147 נשים, בנות חמש קבוצות, מהן שלוש קבוצות שנמצאו לחוקרים בקליפורניה – לבנות, כושיות ומונגוליות (ממוצא סיני, פיליפיני, ויטנאמי ואינדונזי). שתי הקבוצות הנותרות „גריסו" ממרחקים: ילידות מאוסטרליה ומגיניאה החדשה. השליחות נכתשו ושופלו בדרך דומה לזו שטיפלו בשנים קודמות בתאים שנלקחו מבעלי־חיים.

אחת התוצאות של מחקר זה היתה „אילן יוחסין גזעי". החוקרים בנו אותו לפי רצף הבסיסים של הדנ"א המיטוכונדרי, שנקבע עלידי המוטציות שחלו במרוצת הדורות, וקיבלו שני ענפים עיקריים. ענף אחד נבנה לפי השליחת של שבע נשים אפריקאיות (מתוך 20 הנשים מגזע זה שנבללו בבריקה) – שהיד דומות ביניו לבין עצמן, אם כי לא זהות, ונבדלו הבדל רב מכל שאר השליחת – ושל כל הנשים מארבע הקבוצות האחרות וכן של 13 הנשים האפריקאיות האחרות. מכאן הסיקו החוקרים, שמוצא האדם הוא באפריקה וכי בשלב מסוים בתולדות האנושות נדדו חלק מן האפריקאים לאסיה או לאירופה ומשם גם ליבשות האחרות.

תגלית זו מהפכנית פחות מכפי שהיא נראית במבט הראשון. ראשית, גם רוב האנתרופולוגים סבורים, כאמור, שמוצא האדם באפריקה, ורק מיעוט ביניהם מבקשים לאתר את גן־העדן בעמקהירדן או באזורים מסוימים בעיראק. שנית, קווי הדמיון הגנטיים בין בני גזעים שונים אינם צריכים להפתיע. נשים לבנות, בנות הגזע הקווקאזי נראות שונות לגמרי מנשים מונגוליות, למשל, או מנשות הילידים באוסטרליה, אבל הבדלים אלה בחוות החיצונית הם, כנראה, תוצאה של ברירה טבעית שחלה בהשפעת תנאי הסביבה. ההבדלים החיצוניים מאפשרים לכל הדיוק להבחין במבט ראשון בין אנשים „לבנים", „שחורים", „צהובים" (מונגולים) ו„אדומים (אינדיאנים).

אבל הסיבה האמיתית בעקבות עבודתם של החוקרים בברקלי התחוללה בגלל המסקנה החשובה השניה שלהם: לפי מספר המוטציות שחלו בדנ"א המיטוכונדרי (באמור, 2 עד 4 אחוזים מדי מיליון שנה) הם חישבו ומצאו, כי האם הקדומה, שממנה התפצלו כל בני־האדם, היא צעירה יחסית, מכל מקום צעירה הרבה יותר ממה שהיה מקובל על האנתרופולוגים: כ־200,000 שנה בסך־הכול!

אין צורך לומר, שהאנתרופולוגים הקימו קול ועקה ומיהרו לערער על ממצאי הצוות של וילסון ושל צוותים אחרים בארה"ב, שעסקו העוסקים במקביל במחקר דומה. הקרקע כמו נשמטה מתחת לרגליהם. 200,000 במקום מספר מיליוני שנים – הרי זה הבדל מהותי ואפילו מהפכני, העלול להטיל ספק גם על תיאוריות אחרות שלהם.

ד"ר ריטה טוען, כי ייתכן שהאם הקדומה אינה חוה אמנו. ייתכן, כי קדמו לה דורות רבים של נשים, אך הללו העמידו רק בנים ובאופן זה אבד הדנ"א המיטוכונדרי שלהן לתמיד

בצר להם ביקשו האנתרופולוגים – וגם מצאו – סיוע אצל הגנטיקאים עצמם: לא כל הגנטיקאים תמימי דעים עם הממצאים של הצוות בברקלי והם טוענים טענות מטענות שונות. לאו דווקא נגד שיטות העבודה של וילסון ועמיתיו, אלא נגד המסקנות שהסיקו מן הממצאים. ד"ר עדי ריטה טוען למשל: ייתכן שאותה אם קדומה אינה בריוק חוה אמנו. ייתכן שקדמו לה דורות רבים של נשים, אך הללו העמידו רק בנים (או אולי גם בנות, אלא שאלה מתו בטרם הספיקו להעמיד לצאצאים) ובאופן זה אבד הדנ"א המיטוכונדרי שלהן לתמיד. הלא אפשר להעלות על הדעת שכבר לפני מיליון או אפילו שני מיליון או ארבעה מיליון שנים היתה אם קדומה אחת או כמה אמהות קדומות: חלק מהן „הנציחו" את עצמן באמצעות הדנ"א המיטוכונדרי שלהן רק במשך דור אחד או שניים, אחרות במשך עשרה דורות, למשל, ואף לא אחת במשך אלפים או רבבות של דורות. לכן איננו יכולים לקבוע, מתי באמת נולד המין האנושי. דומה הדבר לקושי שנתקל בו אדם המבקש לשחזר את אילן היוחסין שלו על־פי שם המשפחה והוא מגלה, תוך גבירה אחורה, שכשלב מסוים השם הזה „אובד". הסיבה היא, כמובן, ששמות המשפחה של הצאצאים הם אלה של האב, לפחות ברוב החברות האנושיות ובמאות ואפילו באלפי השנים האחרונות (כשם שהדנ"א המיטוכונדרי הוא „שם המשפחה" של האם) – האם איתרע מזלה של משפחה והיא העמידה בנות בלבד, נידון שם משפחתה להיעלם.

ייתכן גם כי לפני 200,000 שנה התרחשה על כדור־הארץ קטסטרופה, שהשמידה את כל המין האנושי, כמעט ונותרו רק מעט, משהו כמו בסיפור על המבול ועל תיבת נח, והאם הקדומה בת 200,000 שנה אינה אלא אשה אחת ויחידה שנשארה לפליטה. בעתיים לשארה פתוחה גם השאלה, אם היה גם אדם הראשון, האם כן – מתי והיכן חי. לצורך המחקר הזה אי־אפשר להסתייע בדנ"א המיטוכונדרי, העובר רק דרך נשים, אלא צריך להתחקות אחר התפתחותו של הכרומוזום Y, כרומוזום המין הזכרי שבדנ"א הגרעיני, העובר כמובן רק דרך גברים. כרומוזום זה קשה מאוד למחקר, משום שהמוטציות שחלות בו מועטות הרבה יותר מאלה שחלות בדנ"א המיטוכונדרי.

שאלת מוצא האדם עוד תוסיף להסעיר את הקהיליה המדעית בשנים הקרובות. אולם יהיה אשר יהיה גילם של חוה אמנו ושל אדם הראשון, הרי הדנ"א המיטוכונדרי משמש כלי מצוין, טוב ומדויק הרבה יותר משאר הכלים שעמדו לרשותנו עד כה, לחקר הקרבה בין גזעים ועמים שונים.

הגיגיו של הקארדינאל. כנסיה, יהדות ופוליטיקה. ספר / „אקונומיסט"

מלחמת החפירות של התיאולוגיה

יוזף ראצינגר, שומר הסף של האורתודוקסיה הקאתולית, דבק עדיין בעמדתה המסורתית של הכנסיה המטילה את האחריות לרצח ישו על העם היהודי. מבחינה תיאולוגית קאתולית, כך ראצינגר, אין ליהדות זכות קיום משנסתיימה משימתה לסלול את הדרך לנצרות. כנגד מעריציו הקאתולים הרואים בו מחסום לכפירה המודרנית עומדים רבים יותר המבכים על קנאותו

מלבד האפיפיור, הרי שיש בעל ההשפעה הרבה ביותר בכנסיה הקאתולית כיום, הוא קרוב לוודאי הקארדינאל יוזף ראצינגר. ראצינגר, תיאולוג בולט, העומד מאז 1981 בראש „הקהילה למען הדוקטרינה של האמונה" בוואטיקן, לשעבר „הלשכה הקדושה", הידועה יותר בשם אינקוויזיציה. תפקידו הוא לפעול כשומרה של האורתודוקסיה הקאתולית בתחומי האמונה ותורת המידות. התיאולוגים התוסכים, שהוא משלח לנדוד בדרום־אמריקה, ארה"ב, אירופה ומקומות אחרים, הביאו לו כמה מעריצים, אבל גם מבקרים רבים, במיוחד בקרב קאתולים המצויים באגף הליבראלי של הכנסיה. כנגד כל אוהד, הרואה במונסיניור ראצינגר אתאנאסיוס חדש, המגן על האורתודוקסיה הקאתולית כנגד הכופרים המודרניים, עומדים – לפחות בציבור הרחב – הנבכה יותר מאלה המבכים את הקנאה חסרת־המעצורים שמפגין „קארדינאל המוקד" כלפי האורתודוקסיה.

המחלוקת היתה יכולה להיות מרה פחות, אילו היה ראצינגר כקודמיו מוכן להישאר ברקע, בחזן ומנתח דוגמאות של כפירה בד' אמות משרדו. אך הוא ממשיך להעניק נאומים, הרצאות ושיחות ודומה כי התבטאויותיו אלה חסרות כל מודך על־אף הסעדות שהן מעוררות. הקרדינאל מקיים קשרים עם הבישוף הצרפתי לאפבר השמרני־קיצוני שהסתייג משינוי יחסה של הכנסיה כלפי היהודים לאחר הכינוס האקומני (1964 – 1965). כמותו, גם ראצינגר דבק עדיין בעמדתה המסורתית של הכנסיה המטילה את האחריות לרצח ישו על העם היהודי, וסבור כי תפקידה של היהדות היה לסלול את הדרך לנצרות. מבחינה תיאולוגית קאתולית, סבור ראצינגר, כי משנסתיים תפקיד זה אין ליהדות זכות קיום.

כתבין החדשים של הקארדינאל, המופיעים בגרמנית באסופה הקרויה „כנסיה, אקומניות ופוליטיקה", מהווים חומר קריאה מעורר למחשבה. למשל, במהלך חיבור על אודות אמונה היגיון הוא מזכיר, באחדה מסרמת, את מרד הסטודנטים של 1968. כמרצה באוניברסיטה אחז ראצינגר באחד מקצותיו של המקל הזה. כאשר דעקו הסטודנטים הקיצוניים האשמות בדבר חוסר הרלוואנטיות כנגד מוריהם, וכינו אותם „אידיוטים מקצועיים", אומר הקארדינאל, לא היו דבריהם נטולי בסיס לחלוטין. האוניברסיטאות המערביות נכנעו לפחיטיוחים, חקרו והורו את הפרטי, בלא להתייחס לכוונתו של הכלל. למעשה, הפיכמו המורים הפחיטיוחיסטים את „שאלת האמת". היה זה לגיטימי לחלוטין מצד הראדיקלים, אומר ראצינגר, לרצות לשקול מחדש את „מקורו ומגמתו של הכללי". יחד עם זאת,

ניטשה מול פרויד

מאת זאב לוי

יעקב גולומב, „הפיתוי לעוצמה, בין ניטשה לפרויד; הוצאת מאגנס 1987; 280 עמ'.

מאז הוכלה לפני מספר שנים המפעל הגדול של הוצאת (כמעט) כל כתבי ניטשה בעברית, בתרגומו המעולה של ישראל אלדד (בהוצאת שוקן), הלכה וגברה ההתענינות במשנתו של הוגהו החשוב הזה גם בצבורות האינטלקטואלית בארץ. אם עד אז לא היו ספרים רציניים ויסודיים על הפילוסופיה של ניטשה בעברית – מלבד כמה פרקים חשובים בספריהם של משולם גרזל, רן סיגרן ובעיתונים שונים של יעקב טלמון – הרי הופיע ב1982 ספרו הגדול של אלסר קאופמן – „ניטשה – פילוסוף, פסיכולוג, אנטי־כריסטי" (אף הוא בתרגומו של אלדד ובהוצאת שוקן. ועתה זכינו לפני כמה חודשים לספר נוסף, הפעם מחקר מקורי, שנכתב בארץ (עיבוד של עבודת דוקטור), מאת ד"ר יעקב גולומב מהאוניברסיטה העברית בירושלים.

ניטשה היה והינו, בידוע, אחת הדמויות הקונטרוברסיאליות ביותר בהגות המודרנית. משנתו לא רק זכתה לפירושים שונים ומגוונים, אלא היה גם הכוח להתגבר על הסילופים והזיופים בימיו, שנפלה להם קרבן, בתחילה ע"י אחותו האנטישמית והלאומנית של ניטשה, ואחר־כך ע"י פרופסורים נאצים וא. בימלר ואחרים). סניסו להופכו, כביכול, למבשר של רציונליזם. זה גרם אז לתרומת השליליה, שנתלוותה לתגובת של ניטשה, כפי שבא הדבר ביותר בולט בעיתוד באמריקה של אוהבי שנים. אעפ"י שמרבית הזיופים חללו כאן ביתם על תיקונם במהדורות הנרשות של כתביו ובמחקרים על הגותו כאן פילחמת העולם השניה, הרי המחלוקת סביב משמעותה האמתית של מחשבת ניטשה עדיין נמשכה. אדרבא, יש אולי אפילו מלטלה מוגזמת של כף המאזנים כצד אחד לשני. היות שניטשה סולף בזמנו יותר מאחר כל פילוסוף מודרני אחר, נוטות מגמות הריהאביליטציה ה"ל של משנתו האותנטית למידה גדושה של אפולוגטיקה, ולפרקים הערצה בלתי־שקולה (כך, בין היתר, „סגידתו" המחודש של ר' לייבלה דיסביני, כמהניני נמודי קדמא, לניטשה, שאינה יודעת לכאורה שום גבול; אחוזר לזה בסוף רשימה זו).

הגרסת הכפולה של ניטשה והדגשת סקוריות מחשבתו ברוכות להיות כלולות גם במימד ביקורתי, כפי שזה מתחדש בכל בחקר עיוני. היבט ביקורתי זה לא בא לבשור בספק שלפנינו, כפי שהתקפח בזמנו, וביתר־שאת, בספרו של קאופמן, בייחוד בחלקיו הפולמוסיים. גולומב אמנם חולק בכמה ענינים מרכזיים על אופן פירושו של קאופמן, וללא ספק נותן לנו תמונה יותר באתנטית אולם בכל זאת נשאיר כמה נקודות־תורפה מתביחות בניתוח הן האמתות דרשני, ועל אחת מהן – בקשר עם יחסו של ניטשה ליהדות – אתעכב בסוף ענינים אלה. (דרך־אגב, מתמיה במקצת, שאין הוא מתייחס – פרט להערה אחת או שתיים – לספרים של אמסרס הדרור על ניטשה.)

אין אפשרות לתת כאן תיאור שיטתי וממצה של הספר עשיר־התוכן, ולכן הרפתי להתייחס רק לכמה מן הסוגיות הרבות. המועלות בו. לכוונה מלקטיוניה זו יש בלי ספק הסבון. אולם הא מבטאת במקרה זה גם טעם אישי מסוים. אך בכלותהבל, ביקר המסרה הוא לחבריע אל הנ"ל, אחר כו, אין כיתן לפרש זאת, כמובן, גם מחברו לניטשה הינו, כאמור, קודם־כל תרומה רצינית ומקורית לחקר יצירתו של ניטשה. הוא משכיל להביע, לנתח ולפרש בצורה שיטתית ובהירה את החומר הרב, המפוזר בכתביו של ניטשה בצורה של אפוריזמים, ללא שיטתיות נראית־לעין. עם זאת גם הוא אינו יכול להימלט כליל מאותה סכנה, הדובקת לפתחם של כל העוסקים במשנת ניטשה. מסבה ראשון נראים דברי ניטשה קלים לקריאה, אך לא עובר זמן רב, ומתחוור לקורא, שהם קשים, ואפילו קשים מאוד, להבנה. כבר צין קאופמן בשעתו, כי „כל משפט ומשפט כשלעצמו נראה ברור ביותר, אך התבנית שלמותה היא מחידה" (קאופמן, עמ' 71). זה משפיע, כמובן, גם על המחקרים שונים בכילוסופיה של ניטשה. היות שה„מתודה" שלו מתגלמת, כאמור, באפוריזמים, שמשקרים מרבים לשלב ולצמצם בספריהם, נוצרת סכנה, שהם עלולים להידבק בסכנ מר־סימתיות (מיזוגיות) ז. קשי זה מאפיין ניטשה, שנתקלים בו כבר בספרו של קאופמן, אינו נעלם כליל גם מספרו של גולומב, אעפ"י שהוא משכיל להתגבר עליו יותר כוב מקודמיו, בין היתר ע"י הצמדות, ככל האפשר, לסדר הכרונולוגי של ספרי ניטשה.

עיקר חשיבותו של הספר שלפנינו בכך שהוא מאיר בצורה יסודית באור את בעיית המימד הפסיכולוגי בכסיס להתפלספותו של ניטשה. היו, כמובן, כבר חוקרים אחדים, שהצביעו על המשקל הרב של הפסיכולוגיה בפילוסופיה של ניטשה, אפילו בעיקר, לשטאב הסובלימציה של פרויד אז של ניטשה.

תרומה עיונית חשובה אחרת בספר, המעילה מאור להבנת הגותו של ניטשה, היא הצימות בין רצון לעוצמה שלילית ורצון לעוצמה חיובית (עמ' 139–173) תיאור השלכותיה על התחומים המגוונים שניטשה מתייחס אליהם בפילוסופיה שלו. (בסוף רשימה זו ניזקוף בה גם בקשר עם תפיסת ההיסטוריה של ניטשה). מעניינת שעטנו של גולומב, כי בשביל ניטשה הרעיון היסודי של „הרצון לעוצמה" אינו כרוך דוקא במושג „הרצון", שעמד בסרכו שימתו המיטאפיזית של שופנהאור, שממנה נטל אותו, אלא בתופעה הפסיכולוגית של העוצמה. ועל יקרו של ניטשה לשופנהאור מרחיב גולומב את הדיבור בפרק השלישי של ספרו.) הניגוד בין יחיבי לשלילי בא לביטוי גם בשימוש, שעשה ניטשה בשתי מלים גרמניות, אשר בעברית מתורגמות בדרך־כלל ע"י אותה מלה – „פיתוי" או „שידול" – אשר אינה מוסרת בריוק את אשר שתי המלים הגרמניות נועדו לסמן: Versuchung – פיתוי, במובן המיחיבי של „ניסוי" (כמו בלבוריטוריום „מנסה" אותו, אומרים, את אדם וכו', אך כי ניתן לפרש זאת, כמובן, גם לחובה וגם לשלילה: הספרות הפילוסופית והתיאולוגית על כך עשירה מאוד, ובעיקר של „עמידה בנסיון". ואילו Verfuehrung – משמע פיתוי במובן השלילי של „שידול" או „הדחה". אלה שתי ביטויים פסיכולוגיים במהות.

(אויה, לציין גם הבחנה מעניינת אחרת של גולומב – בין פסיכולוגיזציה (או „שיטת הפסיכולוגיזציה") ובין פסיכולוגיה. הוא מוצאר יפה את המעבר מן האחת אל השניה, שלא זכה לתשומת־לב דומה במחקרים קודמים על ניטשה. הוא מבקש להבליט באמצעות הבחנה זו, ובאורח מקורי, את המימד הפסיכולוגי המהותי בכל שלבי המחקר של ניטשה, ע"י המעבר מן הפסיכולוגיזציה של האנושי – אז, בפי ניטשה, „האנושי מדי" – אל הפסיכולוגיה של העוצמה, ניתן, כביכול, להשתחרר מגבולות מיטאפיזיות אז, כלשון המחבר, „להקפיא את הדיון המטאפיזי" (עמ' 97). דוד־אוגב, שפנהאור דוקא ראה כדמות הזה את התכונה המהותית של האדם, המיוחדת אותו משאר בעלי־חיים. הדות להשתחררות זו אפשר להגיע להבנה נאותה של מושג העוצמה. אולם בכל זאת לא ברור לחלוטין, אם המושג מיזחד על עקרון פסיכולוגי אז שמא גם על אי־אלה הנחות מיטאפיזיות, ששרדו בשיטת ניטשה בעל־כורחו. מבחינה זו נראים לי מאמצי המחבר, למתח גם כאן גזירות שוות בין ניטשה לפרויד לפעמים נועזות ושרירותיות יתר על המידה. האם ניתן, למשל, להגן על הטענה, כי המעבר מ„כוח" (Kraft) ל„עוצמה" (Macht) במסכת ניטשה מקביל למעבר, אצל פרויד, מליבידו לאגוס ארוס הו א צורה מעודנת (ערוך במובן סובלימציה) של הליבידו, אך כלום אפשר לומר זאת על שני המושגים הנ"ל של ניטשה?

פרויד

למקרה הדברים נוגר לפעמים הרושם, שלא ניטשה הארים את פרויד והשפיע עליו, אלא תודתו של פרויד באה לאשש את השיבות רציונתיו של ניטשה ולהבליט את מקדיחתם. ודוק, אעפ"י שטם הספר מבטיח דיון על „בין ניטשה לפרויד", הרי העיסוק בשמנתו של פרויד אינם משתרעים, מבחינת היקפם, לעיונים בנשמת ניטשה, ויתירה מזה, הם בפרוש משוערים לתם. רק ניטשה הוא הנושא הראשי בספר, ואילו פרויד המשני, מעין תגרדסטיי. להבנת ניטשה. הדרון מתחלף מבחינה שיטתית לשלושה נרבכים, המשקפים את הסלבים העיקריים בעיצוב של ניטשה: 1. הפסיכולוגיזציה של האנושי, שהיא הנושא הראשית של התפלספותו. (והא בדוגמה בשלושת הפרקים של השער הראשון, שם כל אחד מהם מוקדש מראפראזה מכתבת של שמות ספריו המוקדמים של ניטשה.) 2. הפסיכולוגיה של העוצמה, כאשר הדגש מושם בהבנה הדדית. 3. הפילוסופיה של העוצמה, שבה נידונים הבחנים המוטרים – השלילים המקודמים – של העוצמה.

המחבר הוסיף שני נספחים מעניינים לספר – האחד על יהדות, הדות ציונות. בהשקפת ניטשה, האחר על קבלת ניטשה ע"י הוגים, ובעיקר סופרים יהודיים מתבוללים, בעשורים הראשונים של המאה העשרים, שהוא הא מכנה „יהודי שלילים". נספחים אלה שאלפים לאור העובדה, כי באותה תקופה היתה רווחת הדעה, שלניטשה הה, כביכול, נטיות אנטישמיות, בעיקר בגלל אותם הזיופים שהכניסה אחותו לספריו. לטענה זו לא היה שחר. ולא אותה הטיבות לניתוק יחסו לם ואגנר, גיבורו הנערץ של ניטשה הצעיר, היתה האנטישמיות הבסיסה של המלחיר. באיגרת מ1886 הנריח את עצמו מחוד „ברוקי חסר־תקנה, אנטי־סמי" (מובא אצל שאסלר, עמ' 45). עם כאלה לא ידע ניטשה כלום. „יהודים מעולים, עשוי מעט אחד מן המלח, הוה לאפיינו בתוך כלפי סוקראטס, שאותו „הערץ ושנא באחד". אך בהגדרה זו המחבר לא דק פורתא, כי שנאה, כלומר שנאת ישראל, בודאי לא היתה אצל ניטשה, אלא ניטות של ביקורת והסתייגות לגבי תופעות שונות. (הלא גולומב בעצמו מיסיב להראות זאת). היחס אל היהדות – הנקודתם על מחות היהדות, הרי „יהודי השוליים" התייחסו אל ניטשה ללא שום בגיעים יהודיים. דם אמנם לא התבחשו למצאם היהודי, ומרי פעם בפעם גם דיברו וכתבו על יהודתם, אולם בדרך־כלל הם היו אוישים לענינים יהודיים ודאו עצמם כחלק בלתי־נפרד של תרבות גרמניה. מן הראוי לציין, כי מה שסחב גולומב על קבלת ניטשה מצד „יהודי השוליים", מתאר רק חלק של הבעיה, ועלול ליצור תמונה מטעה. היו אלה לא רק „יהודי השוליים", שהתלהבו מניטשה. גולומב עצמו מונה בין מעריצי היהודים של ניטשה את מרטין בובר סרגומה של „יהדים גאים בייחודם" (עמ' 247, ובייחוד 252). לדעתי, יש שמץ טעם לפגום לכלול את בובר בפרק, המדבר על „יהודי שוליים". אולם מן הדין היה להעלות אז לפחות גם את שמו של הפילוסוף פרנץ רוזנצווייג, שניטשה היה אחד ממקורות ההסראה הראשים של הגותו האקזיסטנציאליסטית־יהדית (ראה לעיל). כמו כן מן הדין היה להזכיר גם אותם סופרים עברים, בעלי הכה ציונית, כגון דוד פרישמן (המתרגם הראשון של בה אמר הראמהסברא לעברית), מיכה יוסף ברדיצ'בסקי וי. ח. ברנר, שניטשה הטביע את רישומו החזק על יצירתם. (ברנר מחכר פעם אחת בהערת־שוליים מעריה בעמ' 257) מי שניטשה אולי להסתייע בהגותו של ניטשה למען תפיסת היהדות שלו, היה דוקא ר' לייבלה וייספיש. הוא נמנה אמנם עם מחנה האנטי־ציונים, ומן

ניטשה

הקיצוניים שבהם, אבל בודאי שאין למנותו עם „יהודי־השוליים".

יפה עשה גולומב, שהדגיש בקשר עם כל זה בנספח גם את הדמיות בין ניטשה לשפינוזה, הקילה את ההטעה, כי אצל שניהם – שפינוזה וניטשה כאחד – מצאו האינטלקטואלים היהודיים המודרניים צירוף לאת־אם יהודי (עמ' 254/5). שפינוזה נכנה עם ההגים הנערצים על ניטשה (ראה הטובאה לע"ל). גולומב מצביע, כן היתר, על הקירבה הבולטת ביגו לשפינוזה לעוכת הבנדל המהותי בין ניטשה לקאנט (עמ' 152). ברם, אי אפשר להתעלם מזה שספינוזה ראה את מטרת הפילוסופיה שלו במיטאפיזיקה ראציונליסטית, המתגלמת בהשתבללותו האינטלקטואלית של האדם („אהבת אלוהים שכלית"), שהיא מבחינת „גאולתו" העתידה. ניטשה, לעומת זאת, שאף – כפי שגולומב מראה במקומות רבים – להשתחרר מן המיטאפיזיקה, ובאופן בזה להגיע אל הגאולה מן הגאולה.

ייתכן ובמקביל לנספח הזה על קבלת ניטשה ע"י יהודים היה כראי להוסיף גם נספח על קבלת ניטשה ע"י הגים (סופרים לא־יהודיים, בעיקר במחצית השניה של המאה העשרים, עם גבוד התענינות המחודשת במשנתו. גולומב אמנם מכיר בספרו את תומאס מאן, אך עובר בשתיקה על ברדיר שו ובכל המחזה „אדם ועל־אדם", הוא מרמז על קאמי בהערת שוליים, אבל מתעלם מסארטר. כן מפליא הדבר, שהמחבר, הבקי באור בפינומנולוגיה ההוסרליאנית ובהסלכותיה על הפילוסופיה הצרפתית (ראה מאמרו מפינומנולוגיה להרמנוטיקה, על שיטתו הפרשנית של פול ריקיר, „עיון", כט, תשם), ובם מתייחס למשנתו של הפכיל מספר פעמים בספר, שלפנינו, לא הזכיר אפילו במילה אחת, אף לא בהערת שוליים, את השפעה העצומה של ניטשה על כמה מהפילוסופים הבתר־סטרוקטוראליסטיים הצרפתיים, הבראש וראשונה מישל פוקו ודאק דרידה. (האחרון היה יכול אפילו להשתלב בסטרוקטוריסטיקה של „יהודי־השוליים".) דרידה היה מקודם מאד לפינומנולוגיה בתחילת דרכו, אבל התרחק ממנה בהדרגה, ודוקא לא במעט בגלל השפעתו של ניטשה

(המשך בעמוד הבא)

חדוה הרכבי

ואלה שבכו לגורלי בכו לגורלך בכו לגורלם

„את כאן? את מנוחקת? איפה את עכשיו, הדוחה? ובתיה?

הֲרִים אָחוּז בְּיָדִי וְרַגְלַי תָּנָפוּ בְּגַפּוּי
סַכִּינִים הִתְבַּתְּחוּ עַל מַצְחִי
מוּסִיקָה יָצָאָה מִקְצוֹת אֶצְבְּעוֹתַי
עֲנָנִים עָמוּסֵי פְּרִי צָפוּ עַל הַשָּׁטַיִח
וְכָל הַפְּלִשְׁתִּים שֶׁל גְּלִילִי מִחֲלִכִּים הָיוּ בְּחֶדְרִי
וּפְלִשְׁתִּי מְחַיֵּךְ
וּפְלִשְׁתִּי נוֹבֵר בְּתוֹךְ שִׁעְרִי
וּפְלִשְׁתִּי מוֹצִיא קְצָף וְדֶרֶן בְּמֶחוֹל
וּפְלִשְׁתִּי מִתְכַּבֵּס בְּכִנָּנִים, בּוֹהֵן
אֶת הַכָּחֹל וְאֶת הָאָדֹם וְאֶת הַלֶּבֶן
וְאֶת הַחֲחֹלֶמֶה
„אַתְּ כָּאן? אֵת מְנַתֶּקֶת? אֵיפֹה אַתְּ עַכְשָׁו?"
חֲסֵרָה מְרֻאָה
חָסֵר לוּחַ זְמַנִּים
חֲסֵרִים מְרֻכָּבָה עִם רֶכֶב עִם קֶשֶׁת וְחִצִּים
וּמַסֵּכָה
כָּל הַגְּבוּלוֹת נִפְרְמִים
מַה שֶּׁגְּלִית לִפְנֵי רֶגַע, נֶעְלָם
הַכֹּל שָׁם, בַּחוּץ.
הַכֹּל כָּאן, בְּפִנִּים.
לִפְעָמִים,
כְּשֶׁהָיָה קוֹרֶה מַשֶּׁהוּ
– הֲכִי קָטָן –
הָיִיתִי רַק הַנַּעֲנוּעִים שֶׁלִּי
דְּמֻעוֹת נָהֲפְכוּ לְבְרָקִים
וּמִכָּל הַבְּרָקִים נָטַף דָּם
הַלֵּאוּת נָטְפָה דָּם
וְרֶגֶשׁ וְתַכְרִיכִים נָטְפוּ דָּם
וְכָל הַנַּעֲנוּעִים נְגוּעִים וְאֻכְלָלִים
וְלֹא יְכוֹלִים לְהָרִים אֶת רֹאשָׁם
וְאֵלֶּה שֶׁבָּכוּ לְגוֹרְלִי בָּכוּ לְגוֹרָלְךָ בָּכוּ לְגוֹרָלָם
אִי אֶפְשָׁר הָיָה לִשְׁמֹעַ אֵת הַהַסְגָּנָה
קוֹרֵאת לְדָם
דָּם, דָּי
דָּם, דָּי
דָּי

איך לא לבכות

„את לא יודעת גבול. את לא יודעת גבול"
(בתיה)

„עַד מָתַי" מָה, „עַד מָתַי" מָה, תַּגִּידִי מָה
מָה. מָה. מָה „עַד מָתַי"
מָה „עַד מָתַי"
מָה
אֲנִי רוֹצָה לָדַעַת מָה
תַּגִּידִי מָה
תַּגִּידִי תַּגִּידִי מָה
תַּגִּידִי תַּגִּידִי תַּגִּידִי
„עַד מָתַי" מָה

הַמּוּסָר שֶׁלִּי הוּא פְּשׁוּט: רוּת הִיא אֶת כָּל הַזְּמַן
הַמּוּסָר שֶׁלִּי הוּא פָּשׁוּט: אֲנִי הִיא רוּת כָּל הַזְּמַן
בַּחֲדַר יָשְׁנָה פִּנָּה
חֲנִית לְבָנָה נָהֲפֶכֶת לְמִגְדָּל
כֶּלֶב שָׁחוֹר לְגַמְרֵי פּוֹהֵה
בַּפְּצוּעִים
בְּדָם
בַּמִּכְתָּבִים

וְהַחַיִּים כָּאן הֵם הַהֶפֶךְ הַגָּמוּר וְגַם
דֻּגְמָה לְכָל נַעֲנוּעִים חַיָּתִים בְּלִתִּי פּוֹסְקִים
שֶׁאַף אֶחָד עוֹד לֹא רָאָה
נַעֲנוּעִים חַיָּתִים כָּאֵלֶּה
עֲרוּגָה אַחַר עֲרוּגָה שֶׁהָיְתָה עֲרוּגָה
תָּגָה בְּעַגּוּל
כִּכָּר סְבִרַצ
אֲנִי נִגּוּעָה אֶת נִגּוּעָה
הַחֲדַר נָגוּעַ
בְּאֵיזוֹ קְלוּת אֶת נוֹתֶנֶת לִי סְבָה
לְצוּחַ וּלְצָרוֹחַ וְלִשְׂחוֹג
בְּאֵיזוֹ קְלוּת אֶת מַכְנֶלֶת לְהַתְחִיל לְצוּחוֹק
בְּאֵיזוֹ קְלוּת אֶת מַכְנִיעָה אוֹתִי
וְכָל הַנַּעֲנוּעִים שֶׁלְּךָ חוֹלִים
מֵאוֹר
וְהֵמָּה תְּחִי בְּגֵיהִנֹּם
אַיִן לֹא לְבְכוֹת

„פעמים" על יהדות אתיופיה

חוברת סנייה של „פעמים" המוקדשת ליהדות אתיופיה ראתה אור בימים אלה, בעריכתו של יצחק בלאל ובהוצאת כמון בן־בבי. החוברת הראשונה ראתה אור בחודש תשמה.

המאמר הפותח מאת שושנה בן־דוד דן בנסיע לעבר ארץ־ישראל של אבא מהרי, דיר סמיון קפלן כותב על מהמם של ביתא ישראל, יצחק ניינסלר מגולל במאמרו סקירה היסטורית של הלסונות שנהגו בפי ביתא ישראל, פרופ' דב צרי בוחן את הביטויים על בעלי־חיים שבאופן ביטוי־הגם של ביתא ישראל, דיר חיים הזן כותב על הזוה והשונה בין ביתא ישראל בצפון לבין בתר־ביתא ישראל בדרום, הגר מלמן כותבת על בסעות באתיופיה, יחזי וגליה מרדכי מוקדים את השינויים בקרב יהדי אתיופיה בשנים 1974–1983.

גם מדור הסרטים מוקדש הפעם לנושא יהדי אתיופיה. כתובת הגותות ומפות המתפרסמות כאן לראשונה.

לאדם אין שום מושג

מאת רעיה הרניק

פרימו לוי „הטבלה המחזורית"; מאיטלקית שמואל בארץ; „הספריה" הוצאת הקיבוץ המאוחד, סדרי סימן קריאה, בית הוצאה „כתרי", תשמ"ח/1987; 174 עמ'.

פרימו לוי הוא סופר פרטי מאוד. אולי נובע התואר הזה, העולה ראשון בדעתי בקשר ללוי מהעובדה שאת ספרו השני, „הדפוגה" (הוצאת „ספריית פועלים") מצאתי בדרך מקרה לפני עשרים שנה בשוחדיה. ספר מרשים ומרגש, ולדעתי הוא שבספרות, לא היה ידוע אז לאיש ממביני הספרות שאותם ניסיתי לשוחח על אודותיו. אבל מעבר לזה, לוי מצליח להפוך אירועים שאין דומיים מהם, סיפורים של חיים ומות פשוטם כמשמעם, לאוסף אנקדוטות של מצבים אנושיים ואישיים. כמעט כל ספריו (להוציא את „הטבלה") מפורקים לפרקים קצרים. בסרטו של כל פרק עומד אדם. האדם מעמת מול הרשע הקיומי, או האנושי, אבל הוא תמיד בנמצא. לא הקרבן ולא הדוכה הם חסרי פנים. העובדה שהמצב הוא מלחמה, עניי, מחנה ריכוז הוא רק הרקע להבנת המצב האנושי. הזה מצב פרטי מאוד. ואצל לוי כמעט תמיד מלא תקווה גרמנית.

„הטבלה המחזורית" עוסק כביכול ביסודות שבהם עוסק כימאי, שכן לוי היה כימאי. ובכי שהוא מסביר, אם כתבו ספרים על רופאים, עורכי דין והמבאים מרוע שלא יכתב ספר על הכימיה. „אינה כימאי בשלב זה של חייו, כשהוא נמצא מול הטבלה המחזורית. או המפתחות המתוכנמאליים של ביילשטיין או לאנדולט, לא יבחין בקרעים עצובים או באחוות־נצחון של עברו המקצועי הפוחדים ביניהמו" אבל מובן שהטבלה המחזורית אינה אלא מטגרת לאוטוביוגרפיה של לוי, כשם שספר שירים של ביאליק ישראלי, אגבר פריגין „המערבה המחזורית" (הוצאת הקיבוץ המאוחד). עוסק מעט מאוד במחנות או מעבדות. כמו הר עונה שיבו של פריגין ליסודיו של פרימו לוי, ששם עץ לחיים. בצורה מאוד לא אופיינית לכימאים על־ידי קפיצה מגרם המדרגות שבביתו „יסודות פעילים" יסודות אצילים, ביחוד החוב. כמה יסודות/ הם עשויים נעשינו ההולכים אל הטעי."

בספר „הטבלה המחזורית" 21 פרקים, כל אחד מתייחס ליסוד אחד. להוציא שלושה, כולם אוטוביוגראפיים. האחרים הם סיפורים קצרים. כנראה מוקדמים מאוד, ומלבד העובדה שגם הם מתייחסים בצורה זו או אחרת ליסודות כימיים, הם שוברים את רצף הסיפור. שכן אין ספק שיש כאן עלילה, אם כי לעיתים מרומזת מעט. בעיני „ארבון", הפרק הראשון, הוא הקסום ביותר. שכן בתארו את משפחתו, הדיר, הדוחניו ומתאם, הוא מספר בקצרה את תולדות יהדות איטליה ברחדות האחרונים. את אלו שסטיחארם ה. יח מכנה „אסידי תקווה" (ספרית „אפקים", הוצאת „עם עובד") וכך מתארם פרימו לוי: „יש להם במשותף משהו מן הסטאטי, גישה של הימנעות אומרת־כבוד, של נסיגה מרצון (או מתוך השלמה) אל שולי נהר החיים הגדול. אצילים, אדישים ונרידים".

לאורך כל הספר עובר חוט הזה – לפעמים בצורת עימות כמו בפרק „ברזל" המספר על יהדות עם סטודנט שהוא היפוכו של הגיבור. הוא לא נמנה עם אלה הדשים מעשים כדי לדבר עליהם (כמוגיא בזה זה מתמנה עם הסבע. מסמס הרים. גולש בשלג. חי בתוך בחוף ובקיץ. או היפוכו לאנצה, שועל הדבר במשמרת לילה ומתמודד לבד עם דוד מלא גופרית הדומה להתפוצץ.

פרימו לוי

קודם בכעס ואחר־כך בתבונה הוא פותר את הבעיה. עם תילוף המשמרת הוא מרוחה שהכל בסדר. „מסר לו את גליון העבודה וחזל מנפח את מציני אופניו" – – –

קרוטה שכמעט למודת רצונו של הכתבר, שבו חחרים המרחנות על אושוויץ. הפרק „צרעות" נקרא כמעט כאמה לאלבריטו, ידידו של לוי. אלבריטו (שלא נאמר עליו אם היה יהודי) הוא האופטימיסט. הא"ש שגם בתנאים הקשים „לא הרכין ראש, לא כופף גב. מחווה אחת שלו, מלה אחת, ויחוך, היו בעלי סגולה משחררת – – אני מאמין שכמוהו ההוא לא היה איש אחוז על הבריות כמוהו". אלבריטו שחכל כמצער מוות זכן קצר לפני השחרור ולא חזר ממנו.

הפרק „אנאמיטה" הוא הסרגש הדרמטי ביותר. בעל כורחו חחר פרימו לוי לאושוויץ, ולעבודתו שם במעבדות בונה. הסיפור הקטן של הטפגש של האסיר מזה הרעב, עם כימאי גרמני, שנגמר בהרוגו של האסיר רחוקה בגרמנית: Der Mann hat keine Ahnung „לאדם אין כל מושג". אמירה מינורית כל־כך בתנאים קיצוניים ונוראים, ואת התמצית של כתיבתו של לוי. כאילו ברור שאילו היה ל„אדם" „מושג" הוא היה מתנגד בצורה אנושית ואחרת. וכל זה באושוויץ. סיפור זה נגמר בהתאבדותו של הגרמני. אבל אולי גם התאבדותו של לוי נובעת מידיעה עמוקה, שאינו מצו אף להכיר בה, שכן, גם אילן היה לאדם זה מושג הוא היה נוהג ברוק כמו הגרמנים האחרים, שלשאלתו „האם זהו אדם" כשם ספרו הראשון אחרי השחרור, התשובה היא בעצמו: כן.

זהו ספר מלא מסאפורות. הרבה דברים נסתרים מן העין קורים במעבדה הכימית, כמו גם בנפש האדם. עם זאת, זהו ספר קריא שרוח של פיוטיות עולה ממנו, וכמו בתרכובות כימיות, נצנוצי פתע צבעוניים, מפתיעים שבים להתגלות.

ריאליזם פיוטי ו... יצר הדילוג

מאת עמלה עינת

יואל הופמן, „ספר יוסף" (סיפורים); „כתרי", „מודן", 1988.

„נשא קצכן את עיניו וראה שרגליהם עומדות ליד צריף שנייד זפת מרוה על פניו. כחלונו של הצריף הציץ ראש שמשקפי הזב על חוטמו וחקן לבן ומתמתך מסנסרו מסה. הראש הניע עצמו מבעוי אחת לשנייה ואמר: ראו ר' אדי ר' הביש מאכס־ההונגרי ראש־ל אחו בקצכן ושם אותו על כתפיו. ממקום משמנו על כתפיו של מאכס ראה קצכן שאותו ראש מהוכר לגוף ואותו גוף יושב ולפניו מכסת תפידה. ילד מהב, ילד טוב, אמר הדיב. אמר מאכס, זה לא ילד מתם זה פרינץ' – – נזכר קצכן סעיניו של מאכס כחלונות־דוקות וחסכ לעצמו שמאכס הא כלך הים". (עמ' 419.

קטע דגימה זה, כמו כל קטע מקרי אחר שהיה אפשר לבחור לאותו מדרך, מציג בצורה אופיינית ומרוכזת את סידר רכיבי כתיבתו של יואל הופמן: נשימה אטית, סבלנית והתבוננות חיצונית מדוייקת, הביתרגמות לתיאורים אודיו־ויזואליים דיקדקניים של פרטי ההתרחשות שנקשרים אחד לאחד למהלך סיפורי שלם, שלשלת הנבבית מתוליתה.

ולצד גישה ריאליסטית להלוטין, כביכול, זו – נסיקות תכופות לתחום הפנטסיה הפיוטית באמצעות זחיית ההתכלות הילדית של גיבור העלילה.

ובכל אלה יחד, מעין אחוזת דמונית מזוהה הלן־דוחה שלם לעצמו בתוך זרות מגעיה־מגעיו עם סביבת חיתור – הכיידית הפרטית – של ילד רך מבוהא „קר" בטולם, שנשאר בודד לאורך מות אמו ואשפחו של אביו בבית־הילים לחולי־נפש. והוא „באמץ" בתחילה על־ידי דוד וחדה – לסידוגיו; ואחר־כך עובר מסעות קצרים של חיפוש בית שבמשפם הוא מובל בלית־ברירה אל קרבתו המנותקת של אביו במשום שבו הוא שרוי.

הסיפור כולו בנוי, כאמור, מקטעי אירועים קצרים שפרטיהם המוגדלים מאוד, כדרך השתקפותם האישונה בעיני ילד, נסורים אחר לאחד עפ"י תוקיות שאינה קשורה בצאן זמן או עלילה. וכשם שהתיאורים נעים בהם בין ריאליזם מדוייק לפנטסיה פיוטית, כך אף מעברי הטפה שבתוכם – בסלנג בעודב ועד לטפה בשגגת בעלת צלילי־לואי פילוסופיים. במקום שבו נשתיימו השחות עומד הד שראשו עמוק עגן כמין תחבשת לבנה. פתאום הבין קצכן כי מה שהיה כבר היה, ומה שעתיד להיות לא יהיה" (עמ' 43.

אין ספק שאוזמת הבזרה הרוחק (שתרבותה היא תחום התמחותו של הופמן), עולה בדרך כתיבתו כאחד כל פרט המעוצב באמצעותה הוא הטולם. וכמו זאת בחיוהו הוא עצמו סיגון וסמל למערכת הנוויה הכולית. כך חזיה הראייה הפנימית, ובביקביל – האמתיקה הרצונית, ובדרך חכמי המזרח גם „סינכרונד הדרך" הרשומים כחיצ־כיון לצד כל אחד מהקצים הקיפודים.

אריגתה של הזרות ניכר בעדבית בתוך תבונת עולם זו, ועל רקע העבר הארץ־ישראלי הקרוב. יצרת בהלם בשתיקה על ברדיר שו ובכל המחזה „אדם ועל־אדם" הוא מרמז על קאמי בהערת שוליים, אבל מתעלם מסארטר. כן מפליא הדבר, שהמחבר, הבקי באור בפינומנולוגיה ההוסרליאנית ובהסלכותיה על הפילוסופיה הצרפתית (ראה מאמרו מפינומנולוגיה להרמנוטיקה, על שיטתו הפרשנית של פול ריקיר, „עיון", כט, תשם), ובם מתייחס למשנתו של הפכיל מספר פעמים בספר, שלפנינו, לא הזכיר אפילו במילה אחת, אף לא בהערת שוליים, את השפעה העצומה של ניטשה על כמה מהפילוסופים הבתר־סטרוקטוראליסטיים הצרפתיים, הבראש וראשונה מישל פוקו ודאק דרידה. (האחרון היה יכול אפילו להשתלב בסטרוקטוריסטיקה של „יהודי־השוליים".) דרידה היה מקודם מאוד לפינומנולוגיה בתחילת דרכו, אבל התרחק ממנה בהדרגה, ודוקא לא במעט בגלל השפעתו של ניטשה

(המשך בעמוד הבא)

יואל הופמן

פסח מילין

עכשיו

עַכְשָׁיו אוֹמְרִים שָׁלוֹם
עַכְשָׁיו אוֹמְרִים מַלְחָמָה
עַכְשָׁיו אוֹמְרִים לְלֶכֶת
מִן הָאֲדָמָה הַזֹּאת
עַכְשָׁיו אוֹמְרִים לָבוֹא
אֶל שְׂדוֹת הַזֹּאת
עַכְשָׁיו אוֹמְרִים לָרֶדֶת
מִמִּגְדַּל הַשָּׁן
עַכְשָׁיו מִתְּחוֹת לְהַרְיסוֹת
יֶלֶד יָשָׁן
עַכְשָׁיו אוֹמְרִים עֲלוֹת
קְרָבָן עַל אֵם הַדֶּרֶךְ
קְרָבָן מִלִּים זוֹלוֹת
וּכְנִיעָה עַל בֶּרֶךְ
עַכְשָׁיו רוֹצוֹת בְּדָם קַר
עַכְשָׁיו בּוֹנִים חַיִּים עַל הַהַר
עַכְשָׁיו פּוֹרֵחַ פֶּרַח מֵעַל לַתְּהוֹם
עַכְשָׁיו הוֹלְכִים חֲלוֹם
עַכְשָׁיו

דב ברניר

אחרון הנפילים

יעקב חזן, „ראשית הרשומה", „מקרת סרעיפים", 1987; 260 עמ'.

בעיני, יעקב חזן, בן ה־89, הוא חתן פרס ישראל לכל דבר – בשל תגובת הנעוּר המלוכדת הראשונה בישראל שהוא היה בין ממלליה ובוניה; בשל הביקוי האמיצוני של הנסמה עצמית, ותבת העלייה ובניין משק שיתופי שהיא הסילה על עצמה; בשל חשי הדור של 85 קיבוצים פורחים שהיא העניקה לעצמה, ליהוד ולתנועה הציונית; בשל התגייסותה „בראש גדול" בכל מערכות ישראל, החל בגיוסות ועד לפרחי קצונה מנוסים; בשל הישרה, בשל נקיון הכפיים, בשל תרבות־חיים שבה הצטיינה תמיד, גם בימי הפער „בין הזה והגיא"; בשל־לובשל־ובשל... (מגיע באמת פרס, לחזר המעניקה את פרס ישראל, בשל ההתנהגה המופלאה הזאת בבדידות ובאי־בדידות כעמדה לפרס יקרתי זה).

אך נשוב עתה ליעקב חזן, איש בלורית „נפשתך", כרבין, בנעוריו, ופתה הבלורית הלבנה, הפולשת עדיין, בוקעניו המופלאים. הנה הוא לפנינו: סיפורים שניתן אף לקראו צוהאה, פוליטית, אך הוא בחר להתחיבנו בהבתידיו את ספרה „ראשית הרשומה" (אני מוסיף, בחשכת יסיבו) „הנני אופטימיסט ללא תקנה". תיקון אביב על אופטימיים כמעט „פרוע" זה, אך השאלה נ"נצבת לפני היא כולה אחרת: כיצד „מתוכנים" עם סיפורים, עם צוהאה רחנית של אדם המהלך בתוכנו, בהגיע לגיל של „היפר־גבורות"? אדה: בעיתי, לבד אותות הסכמה מרובים, להעיר פרדשים כמה הערות, כמעט הקפות, בקצה המזלג, כי הוא, ככל אדם, ובודאי בגיל מפלג, באמנותו יחיד, מלבד היחוו לי אדולנשק כל הימים. עם זאת, „הצד" גובר עלי וכבר בראשית מאמר זה אגאל, בכל התום, ובכל הלב, כיצד אפשר להיות עתה „אופטימיסט ללא תקנה", אולי יהיה הוא בכל זאת אופטימיסט, עם תקנה, או קלקלה כלשהי? הבה נראה מה בפיו, בממשו את דופקנו הלאומי.

הנה מכריז חזן, בדברו על חברתנו הישראלית: „קיימים כוחות יצירה השאפים לבניין עולם של חירות לאומית חברתית... כוחות אלה יפרצו התצה כמהה הרי־נגעש רחימים". כיצד אומר הפיתגם כיידיש: „הלוחי מפיו כאחני האלוה !...". אנב, כך אמר לי אחד הפרופסורים: „לעולם אל תקבע מסמרות – החברה מתחלפת כל עשר שנים". מוכן אני איפוא לחתבדות, אם נמלט... הוי יחיד יראלוסיים ומסתכים בבעיות אלה מלבתחילה. אחות עמים היא בישוי מנטיבנטאלי מאוד, ובימינו היו אומרים ברקיות, שיתוף־פעולה, שכנות טובה, ואפילו קשר מדראלי. כלום אין מקום לשאול כאן, אחרי כל הקפדרות של ההיסטוריה, כל המאבקים, כל המלחמות, כל הדם השפוך: מה יהיה ריאליסטי במחוז היותר – אם וכאשר נצליח בכך – נשמש דוגמה, בכמה וכמה שמחים, מה ניתן להשיג בחיים עלידי העבודה היוצרת, המוארת עלידי חזון של קידמה חברתית". הקיצור: תחיות אפרודות למרי צעיות. לנו (אינני יודע לאיזה שוחן), אך עם עם כזה, שוויצמן הנרוי: פעם כמסגול לדת לשפל המדינה, אך גם לגדעלות לפסגות של האנעלות, אולי בכל זאת ישרנו בו, ביום מן הימים, אותם הר־בעש רזומים שוחן, באופטימים שלו ללא תקנה, מדבר עליהם, פעם בבטחה, ופעם כהימור היסטורי.

★

בטרם „ניתפס" שוב להערות שוליים לספרו הנרגש, המקיף, הנאבק בבעיותינו הקיומיות, נשיר קצת שיר־מזמור לאסכולה המחברתית שהוא היה בין ממלליה – והיא תנועת „השומר־הצעיר". אומר הוא, בגוף עליה „חלוצה של המהפיכה הציונית היה הנוער העברי... כאשר השומר הצעיר היה ראשונה במיבצר המתבצר... אנשי העלייה השנייה, שלום הבכורה, בא בבחירים, ולא הקימו תנועות נוער משלהם. לעומתם קובע חזן, כי „השומר הצעיר היה תנועת הנוער המלוכדת שפילמה את הדרכים לכל תנועות הנוער האחרות שקמו בעקבותיו. זכות הראשונות הזאת שמורה לו, ואין זה דבר של מה בכך. חזל מכאן מתחיל השרני: אנשי העלייה השנייה, שאין לכנותם אלא כ„אבות המייסדים" של המהפיכה הציונית, בשחר המאה על מרבית חירושיה, אומר עליהם חזן: „הם הין בני הישראלי הנוער – אנחנו בני התקומה האנושיות והלאומיות המתחדשות". ודאי, הייאוש היה ברנה וצמחו לו כנפים רחוקה על רקע ה„אי־פליסיכ", הידוע כבעיני – ולשמחתו הכבו החוקות הזרחדות, לא אחת, שוק על יוך. עם זאת ממקם חזן היטב את „השומר הצעיר" ושעת לידתו ההיסטורית, באומרה „השומר הצעיר היה יליד התקומה הגדולה... זה היה אביב העמים, אביב העמלים ואביב משכר של הניצוצים". אביב העמים גם חצב מחיקו את אחוות העמים (מבאן חזן ומתבה „הדלאומית").

כאן מסכם חזן סיכום שאינני בטוח שבחשבון היסטורי מופי אין הוא „הטאר" בצניעות יתרה. הנה מספר הוא את קורות הימים: „אנחנו נכבשנו, באחידות אותם הימים, לרעיונות של אחות־עמים הרבה הטביע חותם חזק על המשך ותפתחנו האידאולוגיה. אנשי העלייה השנייה שגדלו באחידות הייאוש שלאחר כשלון מהפיכת 1905, באחידות אי־האמון הקיומי לעולם ה„גוי" שסמלוכו נמלט... הוי יחיד יראלוסיים ומסתכים בבעיות אלה מלבתחילה. אחות־עמים היא בישוי מנטיבנטאלי מאוד, ובימינו היו אומרים ברקיות, שיתוף־פעולה, שכנות טובה, ואפילו קשר מדראלי. כלום אין מקום לשאול כאן, אחרי כל הקפדרות של ההיסטוריה, כל המאבקים, כל המלחמות, כל הדם השפוך: מה יהיה ריאליסטי במחוז היותר – אם וכאשר נצליח בכך – נשמש דוגמה, בכמה וכמה שמחים, מה ניתן להשיג עלידי העבודה היוצרת, המוארת עלידי חזון של קידמה חברתית". הקיצור: תחיות אפרודות למרי צעיות. לנו (אינני יודע לאיזה שוחן), אך עם עם כזה, שוויצמן הנרוי: פעם כמסגול לדת לשפל המדינה, אך גם לגדעלות לפסגות של האנעלות, אולי בכל זאת ישרנו בו, ביום מן הימים, אותם הר־בעש רזומים שוחן, באופטימים שלו ללא תקנה, מדבר עליהם, פעם בבטחה, ופעם כהימור היסטורי.

★

בטרם „ניתפס" שוב להערות שוליים לספרו הנרגש, המקיף, הנאבק בבעיותינו הקיומיות, נשיר קצת שיר־מזמור לאסכולה המחברתית שהוא היה בין ממלליה – והיא תנועת „השומר־הצעיר". אומר הוא, בגוף עליה „חלוצה של המהפיכה הציונית היה הנוער העברי... כאשר השומר הצעיר היה ראשונה במיבצר המתבצר... אנשי העלייה השנייה, שלום הבכורה, בא בבחירים, ולא הקימו תנועות נוער משלהם. לעומתם קובע חזן, כי „השומר הצעיר היה תנועת הנוער המלוכדת שפילמה את הדרכים לכל תנועות הנוער האחרות שקמו בעקבותיו. זכות הראשונות הזאת שמורה לו, ואין זה דבר של מה בכך. חזל מכאן מתחיל השרני: אנשי העלייה השנייה, שאין לכנותם אלא כ„אבות המייסדים" של המהפיכה הציונית, בשחר המאה על מרבית חירושיה.

הלוח הכללי | ידיעות אחרונות | הלוח הנפוץ ביותר | דבר ראשון בבוקר

אילון חברה לביטוח בע"מ

לאגף ביטוח חיים לעבודה
בתל אביב
דרוש/ה

★ פקיד/ת שרות לביטוח חיים

בעל/ת ידע נרחב בכל נושאי ביטוח חיים וביטוחי בריאות, בעל/ת ידע ונסיון בעבודה עם מחשב.
מועמדים מתאימים יפנו לשלשון 03-201654
(מי יודע אם אי אפשר ליצור יחסים (פרט לחב' ר)

U-MAN®

בחברה המובילה במיון וניוט כוח אדם

יש עבורך מקום!

אם את/ה בעל/ת מרץ והתמדה, הינך בעל/ת כושר ביטוי ויחסי אנוש מעולים – ההצעה עבורך הפקיד

במחלקת המכירות והשיווק

יכולת קשר עם מנהלי חברות ומנהלי כוח אדם.
אווירה נעימה, אתגר רב ואפשרות לשכר גבוה.
לפגישה לרחל – טל. 03-204828. מישרה 999. הד

מכרז הציבורי מס' 30/88 למשרה של

מנהל/ת יחידת הארכיון ההיסטורי

באגף מזכירות ומינהל

מהבקשות הצעות למשרה של מנהל/ת יחידת הארכיון ההיסטורי, באגף מזכירות ומינהל.

תאור התפקיד
הקמת הארכיון ההיסטורי, איסוף ושימור החומר ההיסטורי.

הכישורים הדרושים
א. השכלה אקדמאית במדעי הרוח או המחבר.
ב. ידע ונסיון בניהול צוות עובדים.
ג. כושר ניהול משא ומתן עם גורמי חוץ ופנים.
ד. יוצא צבא.
ה. עד גיל 45 שנים.

הדרגה המוצעת: בהתאם לכישורים

טפסים להציעות מועמדים בצרוף תולדות חיים בכתב יד המועמד והמסמכים הנדרשים יש להגיש למחלקת מנגנון עד יום ששי 26.2.88.
את הטפסים ניתן לקבל במזכירות העירייה, רח' תל-חי 8, מתניה.
בקשות שתגענה ללא תעודות כאמור לא תובאנה בחשבון.

יואל אלראי
ראש העיר

מפעל תעשיתי במרכז

דרושים:

מנהל מחלקה בייצור
לניהול מחלקה בת 50 עובדים, ניסיון ניהולי קודם בתעשיה - הכרחי

הנדסאי ייצור
לעבודה ניהולית, בעל רקע באו"ש רצוי ניסיון בתעשיה.

מנהל עבודה בכיר
בוגר קורס מנהלי עבודה, ניסיון של 5 שנים בחברה גדולה בניהול עבודה בפועל - יתרון.

הועמדן רפואי
השכלה פאראמדיטאית הכרחית, שליטה טובה בשפה האנגלית, רישיון נהיגה.

שלחו קורות חיים לשלשון קופות חיים לת.ד. 47068 חיפה 61470.

olivetti

עקב התרחבותנו
דרושים
לאגף הטכני בכל הארץ
הנדסאים
אלקטרוניקה / מחשבים
נדרש ניסיון קודם ב-PC, ו/או מיני (הכרה/תוכנה)
שליטה באנגלית – יתרון

מהנדס
אלקטרוניקה / מחשבים
לפעולות שונות ניסיון בביטוח (הכרה/תוכנה)
ידע בתקשורת – יתרון
נדרשת שליטה באנגלית
נא לפנות בכתב בצרוף קורות חיים והמלצות לת.ד. 3299 רמת-גן מיקוד 52130 עבור גב' דקלין חלם
פניות טלפוניות לא ייענו
– סודיות מובטחת –

לחברת אלקטרוניקה פרטית

דרושים/ות

1. **מנהל/ת חשבונות** (משרה מלאה)
סוג 2'3 עם ידע ונסיון בהכנה שכר, תמחיר והנהלת חשבונות ממוחשבת.
2. **טכנאי אלקטרוניקה** (משרה מלאה)
עם ידע ונסיון בציוד ומערכות שמע לעבודה במעבדה ושירות חוץ, רשיון נהיגה הכרחי.
3. **ספרן/ית טכני**
נסיון בשפה האלקטרונית, ידיעה עוברת בעברית ואנגלית
4. **פקיד ארכיון**
שליטה בעברית, ידיעה טובה באנגלית.
נא לפנות בכתב לת.ד. 45 בנתניה 53100 (מחי' בחיפה)
סודיות מובטחת

דרוש

מהנדס ייצור / מערכות מידע

לעבודה במשרד אמריקה

הכשורים הדרושים:
א. נסיון נסיון מעשי ביישום מערכות מידע של 5 שנים לפחות.
ב. נסיון במערכות מידע במשאבי בקרה מלאי ורכש חמרים וחלפים, ציוד, תמחיר, הנה"ח וכו'.
ג. נסיון בהפעלת צוות עובדים.
ד. שליטה בשפה האנגלית.

מועמדים העונים לדרישות אלו יפנו בכתב לת.ד. 44494 חיפה 31048
– סודיות מובטחת –
מודעה זו מתייחסת לגברים ונשים כאחד

מ.מ.מ. מינהל, משאבי אנוש ומערכות מידע בע"מ

IMSI

מבצע בונוסים לכל הפניה

שירותי כח אדם

למחלקה המישרדית
★ **פקידה** – הדפסה עברית אנגלית.
★ **פקידת יבוא** – נסיון ביבוא, ידע אנגלית וצרפתית. לעבודה בפ"ת, תנאים מעולים למתאימות.
★ **פקידי נסיעות** – לתיירות ואת – לבעלי נסיון.
★ **מפעילי תיירות** – תיירות בסיסית ויוצאת – לבעלי נסיון.

מחלקה טכנית/תעשייתית
★ **אורגים** – לאזור רמת-גן.
★ **מסגר אחזקה** – ת"א.
★ **מסיק דוודים** – ת"א.
★ **מסגר מכני** – ידע בקריאת שרטוט – ת"א.
★ **אלקטרונאים** – בכל הרמות, בעלי נסיון – ת"א.
★ **איש אחזקה תעשייתי** – פ"ת.
★ **מנהל עבודה** – ענף העץ – פ"ת.
★ **מפעיל מכונות** (לא דרוש נסיון קודם) – פ"ת.
★ **לבורנטים תעשייתיים** – פ"ת.

לעבודה ברמה"ש
★ **כרסמים קונבנציונלים** / C.N.C.
★ **חרטי תוצרת.**
★ **משחזן** – משחזה עגיה.
★ **מבלטנים.**

רח' דלטופולסקי 24 ת"א טל. 03-245222/3

חברה אמריקאית למזרח הקרוב מקבוצת פורשאר מיב

לכחלקת פסגות

דרושים

מזכירה / פקידה
למשרה מלאה

הכישורים הדרושים:
– השכלה תיכונית.
– ידיעת שפה אנגלית.
– הדפסה עברית. אנגלית.
– נסיון בהפעלת כלקס. מעבד תמלילים – יתרון
מקום העבודה – מרכז ת"א
5 ימי עבודה בשבוע
נא לפנות בכתב-יד בצרוף קורות-חיים לת.ד. 20200 ת"א

לחברת תמרוקים בינלאומית

דרושים/ות

1. **סוכן/ת מכירות**
בעל/ת ניסיון במכירת מוצרי קוסמטיקה.
2. **יועצות יופי.**
בעלת הופעה נאה וניסיון קודם, אזורי ת"א, ירושלים וחיפה. מעל גיל 30. ידיעת שפות – יתרון.

המעוניינים/ות נא לפנות בכתב יד לת.ד. 5036 רמת-גן מיקוד 52150 עבור תמרוקים

לחברה תעשיתית ידועה

דרושה

מהנדס / הנדסאי חשמל למכירות

לעסוק ציוד בקרה ומחשב
• נסיון במכירות או בתכנון מחקים
• דינמי ומעל יחמה
• בעל רכב

סודיות מובטחת
ת.ד. 23643 ירושלים

לחברת מסחרית בתל-אביב

ליד כבר מלכי ישראל

דרושה פקידה

ל-6 ימי עבודה בשבוע
(ימים א–ה: 08.30–15.30 וביום ששי: 08.30–13.00)
היודעת הדפסה בעברית ואנגלית
הפעלת טלקס ומעבד תמלילים
למעות בכתב אלי ת.ד. 16902, תל-אביב 61160.

2000 נטו

למשים מעל גיל 24 עדיפות לסורות, פקידות בנק ובעלות נסיון במכירות לכל חלקי הארץ ראיונות יערכו במלון בתל-אביב
052-541948

ציקלון

מוצרי תעשיה בע"מ

דרושים/ות

1. **מהנדס אוירונוטיקה/מכונות**
לעבודה בתיכון והדרכת יצור
כשורים:
* בוגרים מצטיינים בפקולטות הנ"ל.
* עדיפות לבוגרי ביה"ס מקצועיים או חיל האוויר.
2. **מהנדס/הנדסאי מכונות**
לעבודה בהכנת תיקי יצור ותכנון כלים לעבודות פח ורתוך
כשורים:
* נסיון של 3 שנים לפחות בעבודות הנ"ל.
* יוצאי חיל האוויר או בעלי נסיון בתחום התעופתי.

לשתי המשרות נדרשת שליטה בשפה האנגלית
5 ימי עבודה בשבוע, הטעות מוחיפה ורחובי הגליל המערבי, מועמדים מתאימים יפנו בכתב יד בצרוף קורות חיים למדור קליטת עובדים, ציקלון ת.ד. 114 כרמיאל, 20140

למר ושות' דרושות

1. **פקידה**
לעבודות משרד כלליות
דרישות התפקיד:
א. ידע בסיסי בהדפסה
ב. עבודה במרכזיה ניסיון לא הכרחי.
שעות עבודה א–ה 8.00–16.00 ו' 8.00–12.30
2. **שוחרת**
למנהלת חשבונות
סוג 2 בעלת ניסיון
שעות עבודה 8.00–14.00.
5 ימי עבודה
אל"ת חולון 03-807301

למפעל תעשיתי גדול בתל-אביב

דרוש

מהנדס ייצור

בעל ניסיון של 3 שנים בענף המתכת

המועמדים המתאימים מתבקשים לפנות בכתב יד לת.ד. 106 ת"א 61000 עבור מדור כח אדם
סודיות מובטחת

98168 3 1 0 5 3 7 1 8 7 9 2 4 8 5 0 9 5 3 6 8 7 0 6 7 1 9 2 3 4 2 9 7 4 8 0 9 5 4 1 6 0 2 9 7 1 4 8 3 0 1 6 4 0 2 6 7 5 9 0 2 3

סוף שבוע חינם.

★ ★ ★
מסגר, כרסם
מזכירה א/גרמנית
מעבדת לתוכנה נעים
שרטט DACOTO
איש אחזקה חשמל / קיחה
טכנאי חשמל
טכנאי/ת יצור + נסיון
בלתי מקצועים
למשרה מלאה בחולון –
"עתיד" 03-5031502
03-5030146

לחברת תעשייתית בענף הכימיקלים

דרושים

★ **סוכן עצמאי**
– ידע במכירות
– כושר ניהול מו"מ
רכב משרתי – יתרון

★ **דיילות מכירה**
– לעבודה ברשתות שיווק
– בעלות הופעה נאה
– דינמיות וחרוצות
נא לפנות בכתב יד לת.ד. 3171 ת"א, עבר מספר 6.

שוקולד

דרושים

שליחים מיומנים

בעלי רשיון לוזספה 2.5 ב"ס
תנאים מצויינים לעובדים שיימצאו מתאימים.
לפנות לכרמית בימים א' ו-ב' בין השעות 9.00–12.00
לטלפון: 03-375211

נמנה על קבוצת כלל
MEMBER OF THE CLAL GROUP

dexter

לדקסטר כימיקלים (אינטרנשיונל) בע"מ
לאגף השיווק
דרושים
לצורך שיווק כימיקלים הבאים לפני האשפרה והדוטס
מהנדסים – טכנאים בטקסטיל
(בתחום הכימיה יתרון)
בסיסמי מכירות-דיווחים
הכישורים הנדרשים:
* בעלי ניסיון מוכח בענף הטקסטיל * יכולת שיווק ומכירה כולל מתן ייעוץ טכני * מגורים באזור המרכז יתרון
נא לפנות למנהל השיווק 03-437011 וכן בכתב לת.ד. 300 יבנה 70652

מכון דור

מיון
אבחון
פסיכולוגי

עבור אחד מלקוחותינו
חברה מסחרית במרכז
ת"א דרושה

מזכירה

* דוברת אנגלית שוטפת
* הדפסה בעברית ובאנגלית (לא רבה)
* 5 ימי עבודה, בשעות 8.00 – 17.00

נא לפנות למכון דור טלפון 03-203652

מכון דור

מיון
אבחון
פסיכולוגי

עבור אחד מלקוחותינו
חברה מסחרית בתל-אביב
דרושה

שליח / ה רצינ / ת

* לריכוז עבודת השליחויות במשרד
* לעזרה בניהול האדמיניסטרטיבי
* לעבודות אחזקה שוטפת
* לבעל קטנוע – יתרון
* שכר הולם למועמד שיבחר
* העבודה לחוצה, אבל במין!

נא לפנות טלפונית 03-293116

לחברת "מור אלקטרוניקה" דרושים

אנשי שיווק

עם רקע וניסיון בתחום המחשבים ותציוד ההיקפי
טלפון 03-5369181

הוק הודעה שנוה בתעסוקה, תשמ"ח 1981

לפי חוק זה אסור לסרב לקבל אדם לעבודה מתוך סיבה אי בהכת היותו נשוי או הורה, אלא אם אופיו או מהותו של התפקיד מונעים קבלתו של בן אחד המינים לעבודה המדוכה. הפסיקות צמיים לעמוד על פי החוק.

דרושים

טפסנים
לעבודה במרכז הארץ
יוצאי צבא
03-494035

למשרד רואי חשבון

בת"א
דרוש
מבקר
עם 3 שנות נסיון לפחות.
טל. 03-621704

לחברת מסחרית בתל-אביב

נתפנה מקום עבודה לצעיר/צעירה

לעבודות טלפון, תיוק ושליחויות קלות
שעות העבודה: 8.30–14.30
נא לפנות בכתב אל:
ת.ד. 16092, תל-אביב 61160

לחברה גדולה בהרצליה

עובד

בעל ידע בבריכות שחיה מכירות והתקנות לעבודה קבועה להתקשר
טל. 052-546511
בין השעות 08:00-18:00

דרוש מכונאי עצמאי

לטיפול באחזקת צי רכב
בעלי נסיון יפנו בכתב ויציגו מקומות עבודה קודמים ת.ד. 1334 ת"א 61013 ולציין ע"ג המעטפה עבור ה/52791

מהנדס אלקטרוניקה

לפיתוח מכשיר
מבוסס
INTEL 8096
3 שי נסיון חובה
בירושלים
C.P.N.S.
03-5461586

לחברת מסחרית

דרושה

פקידת סניף

בתל-אביב
הכישורים הדרושים:
★ נסיון בעבודות משרד ומזכירות.
★ יחסי אנוש מעולים.
★ הדפסה טובה בעברית.
העבודה במשרה מלאה
נא לפנות בכתב יד בפרוט קורות חיים ת.ד. 25295 תל-אביב

לחברת שיווק בת"א

דרושה

מזכירה

עם אנגלית על בוריה
למשרה מלאה
03-396156
03-301482

מהנדס כימי

ידיעת השפה האנגלית הכרחית

מהנדס/הנדסאי מכונות

בעלי נסיון של 10 שנים לפחות בתעשיה פרטית
דרושים למפעל פרטי גדול בחולון
לכתוב בפירוט קורות חיים ונסיון לת.ד. 2905 תל-אביב 61028
– סודיות מובטחת –

רצינית צעירה בעלת יכולת שיווק:

ידיעת אנגלית טובה:
וקשרים עם לקוחות: לתפקיד

נוראיינת כח-אדם

לפנות: C.P.N.S 03-5461342

דרושים:

1. **רתך ארגון**
בעל נסיון 3-5 שנים.
2. **כרסם**
רצוי ידע בסי.אן.סי.
בעל נסיון של 3-5 שנים
03-911994
03-905326

לליכון חברה לתעשיית שימורים

במפעל בפתח-תקוה
דרוש

הנדסאי מיכשור ובקרה

בתפקיד אחראי על נושא מיכשור ובקרה
* ידע בביקורת תהליכים בתעשיית מזון או כימיה
* בעל נסיון של כ-5 שנים.
המעוניינים יפנו בכתב לת.ד. 109 פ"ת 49100 עבור מהנדס המפעל

אנו מאפשרים לך

להרוויח **3200** ש"ח לחודש!

בעלת הופעה, תרגיל ומתמיד, ימצא עבודת מכירות מעניינת ונעימה וירוויח כ- 3200 ש"ח. מתאימים יתקשרו מייד 20344173
4 מקומות בלבד!

לפרסם מודעה?

דחף סניפים
ב דחף תקבל יותר ובמחירי העיתון

ת"א דחף מרכז	ת"א דחף דיזנגוף	ת"א דחף בן יהודה	ת"א דחף אלנבי	חיפה דחף	ירושלים דחף
סמטת ביה השואבה 8 (פינת אלנבי 194) טל. 622547	רחי דיזנגוף 118 (מול כסית) פתוח 24 שעות טל. 239952	רחי בן יהודה 9 (מול קולנוע מוגרבי) טל. 656120	רחי אלנבי 123 (כנגד המשטרה) טל. 614433	רחי הרצל 5 (הדר) טל. 645333/4	רחי יפו 43 (כנגד ציון) טל. 226335

ובעוד 50 סניפי דחף בכל רחבי הארץ
דחפון שרות מרחוק לטלפון 03-611001

לפעמים אתה צריך פרסום. תמיד דחף

אביק בתנופה – בא תצטרף!

ברוך הבא! הינך מוזמן כיכרה חדשה. עכשיו גם אתה מוזמן ליצור, להתבטא ולהרוויח. שוחף בתנופה הצמיחה הגדולה של חברת אביק, יצרנית הדיפית לישראל ארופה וארה"ב.

לרכישתו בתנאים אלו דקיקים ל-

פקידה

בעיות הכנן, הדפסה בעברית - הכרח, ידע בהפעלת מעבד תמלילים - יתרון, רצוי דקע בהנהלה, רשיון ידיעת השפה האנגלית.

עוזר לקצין בטיחות רכב

לטיפול בטיחות צי רכב גדול, דקע בטכנולוגיה רכב - רצוי.

לאחר הכשרה רצוי אחר כמורים בתנאים, 5 ימי עבודה בשבוע. על המתאימים לפנות בכתב יד אל אביק בע"מ, הנשיה ותפוח וכימיקלים, אזור התעשיה קדיה נורדאו, נתניה ת.ד. 8077 עבור דהל טיעב.

אביק בע"מ
הפרוור בידיים שלך

שם דבר בעתונות

הלוח הכללי | ידיעות אחרונות | הלוח הנפוץ ביותר | דבר ראשון בבוקר

דירות

דירות למכירה

- למכירה בית פרטי שכונת רמת גן תדמה 04-539438
- המבקש לרכוש בית פרטי אפשרי לקרקעות 230,000 03-388438
- קונה! בקיבוץ בן־עזרון ליד המשפחתית כניסה לשמה 03-5326329
- הבה־צבלה למכירה מגרש ויקרוני 052-448219 03-842372
- בהרצליה למכירה קונה! ברש. אחרי סמר לשיאל. בקת. 052-87243 03-289232-3
- בהרצליה למכירה קונה! ברש. אחרי סמר לשיאל בתי 052-87243 03-289232-3
- בתל־אביב קונה! ברש אחרי סמר לשיאל בתי 052-87243 03-289232-3
- משק קטן למכירה. בנין צבי 03-328485
- בגבעתיים קונה 500 מ"ר. מחוץ 03-499265 03-490269 (20,000)
- בגבעת־שמואל וילה 450 מ"ר בנוי 260 מ"ר 225,000 דולר 059-71206 (19334)
- בגבעת־שמואל בתחילת בניה קוטרים 400/ 260 שלושה מפלסים+ מרתף וחנכון מיוחד. הזיזם: "שרארא אוץ" 052-455165 (21716

ביקוש דירות

דירות בשכ"ת

דירות בדמי־מפתח

עסקים

אולמות

חנויות

מחסנים

משרדים

מגרשים

תיבי תעשיה

הצעות

דירות מרוהטות

הלוח הכללי | ידיעות אחרונות | הלוח הנפוץ ביותר | דבר ראשון בבוקר

נגרים

● דרושים נגרי הרכים, כרסם מהר מאד ●מדה שכמל ●מכרים מנסיבה. לפנות לנרדון 03-5519255 (29906)

● לנגריה בקריית־אונו לעבודות ריהוט כולל מחדרים ולעבודות נגרות בנין למתאימים תנאים טובים 03-717256 ד"ר (29329)

● נגר הרכים לחלון רחב ספרינגר 5 "המבדל" 03-5032942 (27367)

● לסכרות קריון בזול בעבודה 03-5532421 מכרת 03-8282330 (27194)

● לטפול בעבודה: דרוש נגר תנאים מצוינים 052-910764 (לחסיכה) (26583)

● דרוש בנגר קבוה לנגריה באזור הוכנות. בקבר מלחי 08-466105 (26534)

● לנגריית "אנגר" דרוש נגר מקצוע תנאים מלאים 03-395348 (26542)

● נגרים/ ופריטר ריהוט והנעשה לטפלים בהלה ורוחה"ם 03-28611 (26237) 03-9659733

● לטפלים "לוגה" בכרמיל דרושים נגרים מקצועיים מוחזר 03-3793347 (25610) 03-5791577

● נגרים ומסגרים מנוסים ●מדה מקצוע ●מלון מנוסה לעבודה מיידית, תנאי שכר מכבדים "תיגבור" 03-297840 (23854)

"למדביק", יחידון חלקי רכב "אוריהודה", מיידית תנאי שכר מכבדים לפנות לרח' הרצל 3 בנ"ר 03-3514244 (23738) 03-353437

● נגר מומחה לעבודות מיוחדות ●מדה מקצוע ●מלון מנוסה לעבודה מיידית, תנאי שכר מכבדים "תיגבור" 03-297840 (23854)

לנגריה בראשל"צ דרושים עובדים נסיון לא הכרחי 03-9616079-80 (25368)

מוכרת מנוסה נסיון 30+ למינמום בנתניה, הרצליה ורמת־אביב (19107) 03-5790006

● דרוש נגר בעל ידע בסגנון "אנגלי" ●מדה מקצוע ●מלון מנוסה מאד תנאי ל"ב מדהים 03-5793948 (27368)

● דרושות מוכרות מומחה בחנות לבגדי נשים 03-5743929 (25672)

● מדה לחנות מכונות מלאה בחנות ●מלון מנוסה ליצוא מחוקה 03-9329523 03-9324189 (25470)

● דרושים ומסלאים לעבודות חוץ לחנות "עציון" 03-867450 03-804226 (25397)

● בנה־ים דרושים ומסלאי תעשיה בעלי נסיון 03-3512241 (25123)

● מכונאי מומחה לתעשיה מדויקת מתקדמת בחלקי חילוף לרכב מנוסה 03-7515222 03-7515232 (25660)

● מכונאי מומחה לתיקון אוניות 5 ימים בשבוע להתעשר לחיל (25805) 03-370604

● ומסלאי בגדי לטפל מוח בחדרים הכנה בהסמכות 03-5514111 (25766)

● מכונאי שרות לבוגרי חלון ●מנהלים והתקנות בעבודה (25780) 03-7665274

● מכונאי שרות לאקסקוריסיה ●נסיון בתיקון מלפחים 03-374178 03-384876 (25570)

● לנה־אלקטרוניקה מכונאי/ ובדאי נסיון בשרטוט מכאני, דיאגי־ 03-2929525 03-287926 (25504)

● מכונאי מנוסה למכונות תפירה לחצי יום נסיון אפשרי מנהטן 03-787914 (25065)

● דרוש מכונאי, מכונאי או מנהל עבודה עם נסיון בקבלת צינורות בקטר הבנין בשפלה ת"א 2-659251 (23612)

שרטוט וגרפיקה

● לרש־הב מלאת תיירות ודרוש/ה גרפיקה/ית, בינוניות, לשמרה מלאה. לפנות לקרית "דור" 03-7532232 (8831)

● ר"ג ודרוש/ה גרפיקה/ית 3 שנות נסיון הכרחי 728020 (29761)

● גרפיקה מעצב 3 שנות נסיון לטפול בזול בית "אגור" 03-371470 (29211)

● גרפיקה/ית מתויל/ה ידע בורד מחוב ודעתו לחוד יום 5448123 (29113)

● מתנולה, גרפיקה מנוסה בתעשה לחשוב עבודה מעניינת בהחלט לטחוב "טיפסה" מהסתרת 03-633282 (29891) 03-825361

● לבית דפוס דרוש/ה גרפיקה/ית בקלות נסיון 03-5300336 (29077)

● שרטוטה אדריכלות לעבודה מצוית בה"א "חבר" 5101420 (28862)

● גרפיקה/ית ובעיצוב/ית לאחר שרות בבר מרחל 72 המעלה עישות לבעלת סיגה בחמאר בנה מנהים רצוי לוה, דמלה והמבינו "חבר" (28835) 5101420

● בחנות־מודיל גרפיקה/ית בעלת נסיון כלל עיבוד 03-839812 (28580)

עובדי דפוס

● בית דפוס דרוש/ה נסיון בעל נסיון (28584) 03-3408636

● מלומדים ב' ד' מנהה ●דע בעל מלומדים ½ ½ ●הבנה מלומדים ●מלומדים ●מלומדים ●

סיטרואן

סימקה–קרייזלר

בולקסוואגן

פורד

סוסיתא

מיאט

אוקי

מרצדס

סובארו

מיני־מינור

לנצ'יה

מסחריות

וולוו

וולקסהול

טלבוט

הילמן

אופל

אלפא רומיאו

אר.נ.ו.

ב.מ.וו.

ג'יפים

ד"יהטסו

דלתא

אמריקאיות

אוסטין

אאודי

ביואיק

נחיה

דיזל

בית שמש

בית הדפסה

בית הדפסה

בית הדפסה

קוד הודעות שיחה בתעשיה
תשמ"ח 1981

הפל הוא זה אשר הקדים לבקר אדם לעבודה מחמת בינו אל מחמת הוצאה בצדו אל תוכיח אלא אם אפשר אל תוכיח על המקום ברגעים הקרבים עד כן אחד הבינים הבינוניות העבריינים עצמיים לעיניהם על פי הדוק.

בן זוג

הכרויות

דירות

מקרקעין

טרקטורים

סירות

מזגני אויר

מכונות תפירה

ריפוי והרזיה

פלוריות

בוריש ונקיון

אסטרולוגיה

ציוד תקשורת

ציפוי אלומיניום

צילום

קוסמטיקה

שונות

כלי נגינה

רוצים לקנות

רהיטים

הלוואות

מקררים

ידיאו טייפ

מערכות קול

מכונות כתיבה

חיות בית

אופנועים וקטנועים

ביקוש רכב

בת"ס לנהיגה

תליני רכב משומשים

רגים

לעבודה בחברה צעירה, דינמית ומתפתחת

דרושים

1. איש מכירות למלגזות

נמרץ ודינמי, בעל רקע טכני. יוכרך בעל ניסיון במכירת ציוד הנדסי טכני. רצוי ידיעת השפה האנגלית.

למשרה זו תתקבלנה פניות בכתב יד בלבד, כולל קורות חיים, ניסיון קודם והמלצות. לפנות ל:

רגים – עשר טחנות 16, רמת־החייל, ת"ד 13200, תל־אביב 61131.

2. מכונאי ציוד

בכל הדמות – למלמות ולציוד הנדסי לעבודות עפר.

3. חשמלאי רכב

צעיר יוצא צבא, המחפש קריירה עתידית.

4. חשמלאי

שיוכשר לתיקוני רתכות וגנרטורים.

נא לפנות טלפונית

03-796698

–סודיות מובטחת–

תנו לי ה"סטר וארים את העולם...

ישר דבר בגו

שערי מטבע חוץ ביום 04.02.88

המטבע	בנקנוטים: לאומי קניה	לאומי מכירה	המעלים קניה	המעלים מכירה	דיסקונט קניה	דיסקונט מכירה	העברות והמחאות: לאומי קניה	לאומי מכירה	המעלים קניה	המעלים מכירה	דיסקונט קניה	דיסקונט מכירה	שער יציג
1 דולר אה"ב	1.54	1.61	1.54	1.61	1.54	1.61	1.5752	1.5948	1.5752	1.5948	1.5782	1.5980	1.5858
1 מארק גרמני	0.91	0.96	0.91	0.96	0.91	0.95	0.9277	0.9392	0.9282	0.9398	0.9302	0.9419	0.9352
1 ליש"ט	2.70	2.85	2.72	2.85	2.72	2.82	2.7708	2.8053	2.7673	2.8018	2.7743	2.8092	2.7894
1 פרנק צרפתי	0.27	0.28	0.26	0.28	0.27	0.28	0.2754	0.2788	0.2754	0.2788	0.2757	0.2792	0.2773
100 יינים יפאניים	1.20	1.26	1.20	1.26	1.20	1.25	1.2230	1.2382	1.2198	1.2351	1.2267	1.2421	1.2307
1 גילדן הולנדי	0.81	0.85	0.81	0.85	0.81	0.85	0.8280	0.8383	0.8272	0.8375	0.8283	0.8387	0.8327
1 פרנק שוויצרי	1.11	1.17	1.12	1.17	1.11	1.16	1.1375	1.1515	1.1383	1.1525	1.1378	1.1521	1.1446
1 כתר שוודי	0.25	0.27	0.25	0.27	0.25	0.27	0.2598	0.2650	0.2598	0.2630	0.2604	0.2656	0.2615
1 כתר נורבגי	0.24	0.26	0.24	0.25	0.24	0.25	0.2459	0.2490	0.2459	0.2490	0.2468	0.2499	0.2476
1 כתר דני	0.24	0.25	0.24	0.25	0.23	0.25	0.2433	0.2463	0.2432	0.2463	0.2438	0.2469	0.2449
1 מארק פיני	0.37	0.40	0.37	0.39	0.37	0.39	0.3834	0.3882	0.3829	0.3877	0.3839	0.3888	0.3860
1 דולר קנדי	1.21	1.28	1.22	1.28	1.22	1.27	1.2384	1.2558	1.2392	1.2546	1.2406	1.2562	1.2476
1 דולר אוסטרלי	1.02	1.17	1.09	1.16	1.08	1.12	1.1184	1.1323	1.1163	1.1305	1.1212	1.1353	1.1258
1 ראנד דרומי	0.51	0.79	0.50	0.80	0.47	0.61	0.7852	0.7950	0.7861	0.7959	0.7874	0.7974	0.7914
10 פרנקים בלגיים	0.45	0.46	0.45	0.46	0.45	0.45	0.4438	0.4494	0.4446	0.4501	0.4455	0.4511	0.4475
10 שילינגים אוסטריים	1.29	1.36	1.30	1.36	1.30	1.35	1.3223	1.3387	1.3233	1.3399	1.3261	1.3428	1.3310
1000 לירות איטלקיות	1.23	1.33	1.24	1.32	1.24	1.30	1.2637	1.2794	1.2639	1.2797	1.2667	1.2827	1.2709
1 יח"ל (ECU)	—	—	—	—	—	—	—	1.9491	1.9196	1.9435	—	—	1.9327
1 דינר ירדני	4.30	4.57	4.35	4.63	4.48	4.79	—	—	—	—	—	—	4.5512
10 לירות לבנוניות	—	—	0.09	0.10	0.02	0.03	—	—	—	—	—	—	0.0320
1 לירה מצרית	0.65	0.69	0.65	0.67	0.65	0.71	—	—	—	—	—	—	0.6740

מכאן מן الاصل

מכון מן الاصل

כבודם במקומם / ישראל דליות

מה קרה לגניום היהודי

דווקא ביום זג לקומפוזיציה הישראלית, עת מקבל עמי מעייני, מהחשובים והבולטים במלחינים בארץ, את פרס יהודה שרת ממעם ההסתדרות, חרשף דתן המרם את חולשתו של הקומפוזיטור ושולה אצבע מאשימה

בסקירות ובפרסומים רשמיים בהם מופיעים שמות האישים החשובים של המדינה תמצאו תביר פוליטיקאים, אנשי צבא ואפילו ציירים, בשוררים וסופרים. קומפוזיטורים מוזכרים שם רק במקרים נדירים. תופעה מוזרה אם לוקחים בחשבון שישראל ידועה בעולם כמרכז מוסיקלי תוסס וכמולדתם של מוסיקאים מוזהירים. היוצרים בתחום המוסיקה שרם זכו להכרה שהם ראויים לה בתודעה הציבורית. במקרים רבים מבצעים את יצירותיהם רק כדי לצאת ידי חובה ורק מלחינים בודדים זכו בפרסים בעלי יוקרה לאומית. אמנם לא קמו לנו עדיין בארסוק, סקראוינסקי או שנברג הישראלים, אך אולי כדי שנוכל אי־פעם להיות גאים בגאון „משלנו" כראי לעודד ביצועים של יצירות שכתבו כלוחנים החיים בקרבנו. מוסיקה יש להשמיע, להפיח חיים בתווים הרשומים, שאם לא כן נשארת המוסיקה אמנות בכוח. זהי במקרים רבים מנת חלקו של המלחין המקומי הרציני: תיסכול ואכזבה. יצירות רבות מדי נשמרות בכתב־יד או מודפסות ונגנות.

עמי מעייני, בן 51, יליד הארץ, מהבולטים והחשובים שבמלחיני ישראל, זכה בכך שכמה ביצירותיו העיקריות בוצעו על־ידי תזמורות וסולנים. „קומראן", „רגלים" ו„פתיחה וגיגית" נוגנו כמה פעמים בפילהרמונית הישראלית. לפני כשלוש שנים החליט מעייני לעשות הפוכה ביצירה ולהתמסר להפקת ביצועים של יצירותיו הרבות שסרם הושמעו בפומבי. כיום הוא ממשיך ללמד באקדמיות למוסיקה בירושלים ובתל־אביב ולכהן כיו"ר איגוד הקומפוזיטורים בישראל.

החודש החליטה ועדת השופטים לפרס ההסתדרות השנתי ע"ש יהודה שרת להעניק לו את הפרס. חברי ועדת הפרס הם שלושה מוסיקאים ותיקים: ד"ר שלמה הופמן, המלחין מנחם אבירום ומנצח המקהלות מיכאל שני. בהחלטת הוועדה צויין, בין השאר, כי מעייני הוא „אחד מטובי המלחינים שלנו, שיצירתו מצטיינת בעושר המצאה, ברמה טכנית גאה, בסגנון מגובש ובזיקה למורשת המוסיקלית היהודית". יו"ר הוועדה ד"ר שלמה הופמן, הערכסקי לגבל ולחליל של מעייני, המבוססת בצורה מובהקת על יסודות מהמוסיקה של המזרחהתיכון".

בשיחה גלויית־לב מביע מעייני אכזבה מהיחס היהודית היוצרת בימינו. „נראה לי שהאכזבה היא חלק מהרגשתם של כל אלה שחלמו על מולדת שתהיה גם מרכז תרבותי יהודי חדש. החלום התנפץ לרסיסים ונמוג כלא היה. קשה להבין מה קרה לגניום היהודי כאן בישראל. כיצד אבדו לו תנופת היצירה והכישורים היחודיים הזא, כמעט כולו, עובר לאלילים זרים. בתחום המוסיקה אנו פונים כיום יותר להשפעות מבחוץ מאשר למקורות שלנו, מעדיפים להעזר בעצתם ובתרומתם של מוסיקאים שאינם בקיאים במציאות הישראלית המורכבת. הניכור הכרוני בין הממסד לבין המלחין הישראלי מתבטא בהעדר עידוד ובחוסר הכרה בחשיבות הטיפוח של תרבות מוסיקלית מקורית. גם הקהל הרחב התרגל לשיר שירי הלל, השכם והערב, לכל מה שמיובא מבחוץ. עם כל ההישגים אין לנו עדיין תשתית להכשרתם של אמנים ומחנכים ולהקניית הערכים המוסיקליים האמיתיים שהם ידע מעמיק, הבנה מקיפה, סכניקה קפדנית ופיתוח הטעם המוסיקלי".

והדברים קשים בעיקר כשמדובר בחינוך מוסיקלי. חשיבותה העליונה של המוסיקה בחינוך הכללי ובעיצוב עולמם של הילדים והנוער נודעה כבר ביוון העתיקה ואילו בימינו המוסיקה, כאמנויות אחרות, נחשבת בעיקר כצורה של בילוי ובידור. „זהו משגה גורלי", אומר מעייני. „רבים מהאחראים לחינוך המוסיקלי בארץ עובדים במסירות ובהתלהבות. יש הצלחות, אבל אין די אמצעים ועונות לחשיבות העניין. צריך לציין שמורגש רצון עז אצל צעירים ללמוד מוסיקה: ביצוע, ניצוח, זמרה, קומפוזיציה, מחקר והוראה. אך רוב התלמידים מגיעים לאקדמיות לא מוכנים במידה מספקת. אחר־כך נושאים רבים מהסטודנטים את עיניהם ללימודים בחו"ל וקשה לקלוט אותם בחזרה. לא השכלנו עדיין להקים בארץ מקהלות מקצועיות ובית־אופרה ברמה בינ"לאומית. הרגש בישראל הוא קודם כל על השגי ביצוע של בודדים".

על המאזינים הנוחרים בהמוניהם לקונצרטים אומר מעייני: „בבודם במקומם. לכל הדעות זו תופעה מעודדת. אך אולמות מלאים אינם משנים את תמונת המצב כשמדובר בתרבות מוסיקלית אמיתית ובחינוך מוסיקלי בעל ערך. לפי התרשמותי הקהל ברובו די ארוש ושווה נפש. הציבור מגיע בדרך כלל כדי לשמוע יצירות, סולנים ומנצחים ששמם הולך לפניהם. האבסורד הוא, שככל שאנו בורחים מהפרובינציאליות כך היא נדבקת אלינו במשנה תוקף".

מעייני. על יסודות המוסיקה של המזרחהתיכון

מוסיקולוג, מרצה ומחנך, מספר: „למעייני יש מגנון יחודי ויצירתו רבת־פנים. חיבוריו הם פרי מחשבה חדש מעמיק למכנה ולצורה. ביצירותיו נותן מעייני ביטוי נאמן לקשר של המוסיקה

הניכור הכרוני בין הממסד לבין המלחין מתבטא בהעדר עידוד ובחוסר הכרה בחשיבות הטיפוח של תרבות מוסיקלית מקורית; גם הקהל הרחב התרגל לשיר שירי הלל לכל מה שמיובא מבחוץ

הישראלית לטעמי המקרא, למסורת של העדות ולמוסיקה המזרחית. לפני זמן־מה, בקונגרס בינ"לאומי, נשאתי הרצאה על חזיקה שבין המוסיקה העברית לישראלית. כדוגמה לשילוב מוצלח של מוסיקה מזרחית ומערבית הבאתי את

ואהבה לא צריך לנמק

יאיר גרבוז

„פאריס סבריה" נקראת התערוכה החדשה של יאיר גרבוז שתיפתח ב־8 בחודש בגלריה „בוגרשוב". התערוכה הקודמת שלו, שנערכה במוזיאון תל־אביב לפני כשנה וחצי נקראה „יהודי, ערבי, צרפתי". שמות סעדנים. „שמות התערוכות הן עוד צורך שלי לאיזה עדן מסוף. זה נובע מן העובדה שיש לי קשר למלים", הוא אומר. „בשם של תערוכה יכולים להיכנס דברים שעדיין אתה רוצה לומר אותם אבל הם לא ויזואליים. הם אומרים משהו על הלך ורוח שליוה את תקופת העשייה. שאריות שנשארו מן הציור".

המלים פאריס, צרפת וחברות בשמות שתי התערוכות, במכוון. „יש משהו קצת אובסטיבי ביחס שלי לפאריס. קודם כל אהבה. ואהבה לא צריך לנמק. אבל אם לפרט, מבלי לנמק, יש פה עמדה של נענע למקום ולזמן שלא הייתי חלק מהם ואיזו מחשבה לא רציונלית שאפשר לבטא אותה אולי במלים: חבל שלא נולדתי אימפרסיוניסט, או במחשבה שהיא יותר פואטית: אולי הייתי אימפרסיוניסט בגלגול הקודם. העמדה הזאת התחזקה בי לפני התערוכה הקודמת כתוצאה מביקור מקיף שערכתי בארה"ב ומהמלכו ראיתי תוצאות העובדה שניו־יורק הפכה למרכז המוביל באמנות העולמית. התוצאות כל כך לא מצאו חן בעיני עד שהתחלתי „להתפלל" שההגמוניה תחזור לאירופה. במובן זה הבחירה בפאריס כמסמלת את ההגמוניה בעבר של האמנות היתה הכי נוחה. פאריס גם נוחה לשאיפה שלי מגיל צעיר להוקיע. וכשכן אדם מצליח בסוף מצליח בכך הוא נעשה שמרן יותר ומתחיל לחשוב פחות במושגים של סטופר ויותר במושגים של שקיע, להיות פחות היסטרי לגבי שינויים יומיים באמנות. הוא מתחיל למדוד אמנות במושגים של רוחות ולא של עשורים. ובמובן זה יש כאילו ריאקציה".

ריאקציה, לא בריזוק, אבל שינוי. „אני מצייר היום יותר קונבנציונלי מאשר בעבר. לי אין הרגשה של הליכה אחורה אלא של שימוש בעבר מנקודת המבט של ההווה".

ולגבי התערוכה הקודמת „יש המשך וגם שינוי. המשך במובן שלדעתי התופעה הבולטת ביותר בתערוכה האחרונה היתה הפרת המרכאות, הקריבה הציניות וכניסה של אלמנטים רומנטיים אפילו שמבוטאה ציורית מתבטאים בעשייה איטית יותר, בקטעים תיאוריים וריאליסטיים יותר מגלי לאבד את הריכוי, את המורכבות הקולאז'יסטיות. במובן זה יש המשך. העמקה של יכולת ההתבוננות, של הזיקה אל הנושא. הגברת הקשר בין תוכן ויצירה. השוני הוא בזה שהעבודות הן קטנות, אינטימיות, יותר ליריות. לדעתי יש גם שוני גדול בצבעוניות. הצבע. השולם בתערוכה הוא ירוקדעל, למשל, צבע שלא השתמשתי בו קודם לכן. יש גם שוני גדול בחומרים. שימוש במכחול האחד – אם כי לא בצורה האופיינית".

סבריה ופאריס. מן המזרח למערב. מן הבינלאומי לפרטי. „אבל המשפחה עדיין מסוכנת גם בפאריס וגם בסבריה. ובעצם בגמי הזה הנמתחת בין פאריס וסבריה העיקר הוא, כמו תמיד, המשפחה והחברים".

גיליתי מה זאת מוסיקה

אוריאל צחור

אילו נולד בחו"ל ובא לישראל להופעה אחת ויחידה, היו גלגלי מכונת יחסי הציבור עובדים שעות נוספות בפרסום ההופעה המצטיינים מקטעי הביקורת המשבחות. אבל אוריאל צחור נולד בישראל ולומד"ל הוא יצא ללימודי הדוקטורט בג'וליארד הנמשכים שבע שנים; ביקורות משבחות יש ושל: „ינגן באופן מזהיר" („ניו־יורק טיימס"), „נאון צעיר מסוג שבו אנו פוגשים רק לעיתים נדירות" („לאקו די ברגמו"), „יש לו המוסיקה החזקה של מוסיקאי מגוייס. הנתון כל כולו לאמנותו" („לה מאר", בריסל). הוא גם גרף פרסים רבים: פרס ראשון בתחרות בוסטון־רוף אמפייר הבינלאומית בשנת 1986, פרס שני בתחרות בוסתי שנה לפני כן, פרס המלכה אליזבת, ואלכס דה פריס. בימים אלה הוא עושה בישראל לקראת הופעתו עם התזמורת הסימפונית ירושלים ב־11 בפברואר. אתה ינגן את הקונצ'רטו השני לשופן וישוב לכאן בתחילת אפריל לקונצרט עם התזמורת האמריקאית.

פסנתרן עסוק. עיר הבית שלו כיום היא ניו־יורק. „זהו עולם קשה וחייבים לצאת לחו"ל ולחזור לישראל כאשר רשומות לזכותך כמה הצלחות. בצורה אחרת קשה להצליח כאן". על כן הוא ימשיך מישראל לשוטט, להקלטות ולהופעות ומשם ללונדון. „אני מנסה להרחיב את מספר המקומות בהם אני מופיע". הוא כבר ניגן עם התזמורת הסימפונית של ניו־יורק, עם התזמורת הלאומית של בלגיה והקליט לא.מ.י. פוניק מי.אם.אס. הרפרטואר שהוא בדר להתמקד בו הוא לא שיגרתי: רפרטואר רומנטי וזה של המחצית הראשונה של המאה העשרים.

לא היה ילד פלא. „לשמחתי", הוא מוסיף. „עד גיל 13 ניגנתי להנאתי ולא היתה לי כל כוונה להפוך את העניין למקצוע. בבית ספר תיכון פיתוי למגמה ריאלית. התעסקתי במדעים ויחד עם זאת המשכתי בנגינה בפסנתר". בקונסרבטוריון הציעו לו להמשיך וכך הגיע אל מינדרו כץ שהסכים לקבלו כתלמיד. „אז גיליתי מה זאת מוסיקה ומה זה פסנתר". ההמשך היה לימודים באקדמיה עלשם רובין ולימודי הדוקטורט בג'וליארד. „מבחינה מקצועית השלב המסובך ביותר הוא זה שבין חדר האקדמיה לקונצרטים. דרוש הרבה מזל. כי חלק ניכר מן ההופעה ההצלחה הוא עסק של ממש הדרך ללמוד גם את הצד הזה של המקצוע".

הוא היה רוצה להדריך את הסטודנטים הישראלים, בין השאר, גם בכפן זה של עולם המוסיקה. „הן אתגר־בשבילי". יש גישושים בנושא „אבל הדרך עוד ארוכה".

חמפרשתה/ורדה צימרמן

גיבור מקומי / יוסי מלמן, ניו־יורק

וודי אלן ניגן כאן בקלרינט

בני הזוג ד'לוגוף האחרי. דן בראמרין וחיים חפר קיבלו שם השראה לחמאם

לפני 30 שנה פתח ארט ד'לוגוף את ה„גרינריץ' ביטס" בניו־יורק. יהודי חם ורגיש המתרחש בארץ בעל חזות של ביטניק מזרקן. בידו העתק ממכתב למערכת ל„ניו־יורק טיימס" מ־1948

בטעה שתיים בדיוק עלה המסך. זה היה ב„קרטיין אפ", בית קפה בפינת השדרה התשיעית ורחוב 43, בלב איזור התיאטראות של ניו־יורק, לא הרחק מברודוויי. הפגישה על ארוחת צהריים קלה יכולה לשמש הוכחה, כי המהפכה הישראלית מתה אולי בירושלים, אך היא חיה ובועטת בניו־יורק. מסביב לשולחן הסבו אלכס מסיס, לשעבר עתונאי ופעיל בתנועת „העולם הזה" ועוסק זה כעשר שנים בהפצת סרטים, עמירם שמיר, אמן ומעצב, העתונאי יגאל לביב, הצלמת אביטל אחאי ארט ד'לוגוף. המכנה המשותף לכולם הוא מעורבות פוליטית המוגדרת כ„שמאלית רדיקלית". כמדי שבת הם נפגשים בבית הקפה ומחליפים דעות על המתרחש בארץ.

לפני כ־35 שנים יצאה אביטל אחאי, מורה למוסיקה מקיבוץ נצר סירני, לשנת שבתון בארה"ב. היכרות קצרה עם ארט ד'לוגוף הוליכה לניטואין ולפני כשלושים שנה פתחו את „גרינריץ' גייס". ה„גייס" בגרינריץ' וילג' בניו־יורק הוא ורבה יותר ממועדון.

במשך שלושים השנים משמש ה„גייס" שער לזמרי עם, מוסיקאי ג'אז, קומיקאים וסאטיריקנים. מפול רובסון, בילי הוליידיי, מאהליה ג'קסון, מרים מקבה, מיילס דייוויס, ה„אורגים", פיט סיגר ועד בט מידלר. גם המשורר אלן גינזבורג, שביקר בימים אלה בישראל, כמו אייבי הופמן, ממנהיגי הדדיקאלים של שנות השישים והסופר היהודי חיים פוטוק קיבלו מה„גייס" הזדמנות לרכוש לעצמם מוניטין. אם להצגה או לאמן יש משהו לומר, ארט ד'לוגוף מעוניין לשמוע. ד'לוגוף הביא למועדון את ארטה פרנקלין, ג'ון בלושי, צ'בי צ'ייס, ובעצם את מי לא.

וודי אלן, המנגן לתענוג בקלרינט (את הכסף הוא עושה כמוכן מסרטיו) במועדון במנהטן מדי יום שני, החל את הקריירה שלו כנגן במועדון של ד'לוגוף. „וודי היה תמיד רציני וידע מה הוא עושה, אך כשעמד ליד המיקרופון נראה כמו אסיר בבית־הסוהר", מספר ארט. „אני לימדתי אותו איך להתנועע ומאז הוא כמו נמר על הבמה". רסטין הופמן היה מלצר מתחיל כל־כך גרוע עד שארט נאלץ לפטר אותו מהעבודה. „במקום לשרת את האורחים העדיף הופמן לצפות באמנים המופיעים על הבמה. כשפוטר, חצה את הרחוב והעלה הצגה משלו במועדון מתחרה. שם גילו אותו". גם בוב ד'לן הסתובב במועדון, אם כי לפני 30 שנה לא הספיק לו כשרונו כדי לזכות בחסד ההופעה על קרשי הבמה ב„וילג' גייט".

ארט ד'לוגוף הוא יהודי חם ורגיש למתרחש בישראל. „אני פרוגרסיבי הגון וציוני", הוא מעיד על עצמו. אביו המתגורר בניו־יורק הגיע לשם מהעיירה סלונים בפולין. בנעוריו היה ד'לוגוף מלצר ועתתאי בעתון שמאלני שנקרא „המצפן". אחר־כך, בזכות חיבתו המוסיקאלי, היה לאמרגן של קונצרטים. כשהאמריקאים התקשו לבטא את שם משפחתו הפולני קטע אותו ארט בגרש הוסיף לשמו צליל של אציל רוסי. ב־1958 שכר ד'לוגוף מלון בגרינריץ' וילג', קרא לו „גרינריץ' גייט" והפך אותו למועדון ג'אז ובלוז ולתיאטרון המעלה מחזות רפרטואריים אוונגארדיים.

באישיותו, באופיו ובמראהו ארט ד'לוגוף הוא „גיבור מקומי" בלשון „העיתונות החדשה": ביטניק מזרקן. מראהו תואם את הסטראוטיפ: מוצק, ממושקף, מזוקן ובעל חזות מתגלגל. הוא שומט שמות בלי להניד עפעף, אך אין בכך מאמץ להרשים את הסביבה – הוא פשוט מכיר את כולם. ב־1960 ביקרו אצלו דן בראמרין וחיים חפר וקיבלו ב„גרינריץ' גייט" השראה למועדון החמאם... יענקל'ה אגמון הביא ממני את עבר שירי דאק בול".

ישראל הלא רשמית והלא ממוסדת יקרה ללבו של ארט ד'לוגוף; ממשלת ישראל אינה אוהדה עליו במיוחד. הוא נזכר בחיוך כיצר, לאחר שהתפרסם כי המשורר הפלשתיני ראשיד חוסיין יערוך במועדון ערב קריאה, ניסתה הקונסוליה הישראלית בניו־יורק, אך לשווא, לשכנעו לבטל את הערב.

בדירתו שבשכונת יוקרה במערב מנהטן (בשכנות ליצחק בשבים וינגר) הוא שולף מאחד ממדפי הספרים גליון נייר. „ראה עד כמה צרקו כבר אז", הוא מעיר בעצב ומראה לי העתק ממכתב למערכת ה„ניו־יורק טיימס", ששלחו ב־1948 אנשי־רוח יהודיים ובראשם אלברט איינשטיין. המכתב מזהיר את הציבור האמריקאי בכלל ואת היהודי במיוחד מפני סיוע „ליסודות הפשיסטיים" בישראל. ארט ד'לוגוף סבור, כי כוחו של המכתב תקף גם היום.

אדריכלות מוסלמית / „אקונומיסט"

ישחקו הצריחים לפנינו

הדיון בשאלות האדריכלות לא היה מעולם חלק מתרבות האיסלאם. אגא חאן עושה מאמצים לעורר ויכוח ציבורי בעולם המוסלמי בשאלות אלה. המגמה המסתמנת היום היא חזרה אל הצביון העתיק, אך הקיטש אורב בכל מסגד

במאמציו לבסס את מעמדה של הכת השיעית־איסמעילית הנפרדת שלו, „תסיסת האיסלאם", מנסה אגא חאן להביא את המוסלמים בעולם לידי התעניינות באדריכלות שלהם. מאז 1977 הוא מחלק פרסים בתחום זה, על שיפוץ ושיחזור מבנים מוסלמיים עתיקים ועל תכנונם של חדשים. (הסעודים, שאין להם יראת־כבוד רבה כלפי האיסמעילים – נבלמו עד כדי כך שהסריחו על פרס נפרד לארכיטקטים). בשנת 1986, כשחולק בקאהיר הפרסים מטעם אגא חאן, הוא ערך סיור לאנשי הנוג הנוצץ דרך כמה מערבעים הימים אך המסריחים ביותר של העיר, ועורר אותם לחשוב על היזקרה המתלווה לשיחזור.

הזיכוח על האדריכלות לא היה מעולם חלק ממסורת האיסלאם. האדריכלות המוסלמית מושפעת באופן בלעדי מתבנית המסגדים, ולמתיחת ביקורת נודעת משמעות של חילול קודש כמעט. יש בכך חוסר כבוד כלפי הדור הישן (אפילו תורכיה, על 16,000 הארכיטקטים שלה, אינה מעודדת ויכוח בנושא זה). גם במדינות בהן פועלת עיתונות חופשית, שבכחה לעורר ולפרנס את הזיכוח, יש יחס ספקני כלפי הארכיטקטורה. סטודנט בודד שאל את עורך אחד העיתונים, מדוע אינו מקדיש בעיתונו מקום לסיקור האדריכלות. „אך אנו עושים זאת", מחה העורך, „אנו כותבים בהרחבה על כל בית הקברות ונופל בעיר האחת".

במקום ביקורת בונה זוכה אגא חאן, במפגשים התלת־שנתיים בעת חלוקת הפרסים, לשמוע טענות אורות „המשבר" הצפוי לארכיטקטורה בתרביות המוסלמיות המפוזרות ברחבי העולם. לחץ האוכלוסיה המתרבה והולכת גורם לבניית בתים זולים וגרועים בערים הגדולות; סכניקות מסורתיות יורדות לטימין; גירסאות מתוקנות של הארכיטקטורה העתיקה (קיסשיות ומשופעות ב„ערבסקות") מקבלות עדיפות על־פני המוצר האמיתי.

בתי־הספר הגדולים לארכיטקטורה מצויים במערב, ובוגריהם – כך נטען – אכפו את הסכניקות והאסתטיקה שלהם על תרביות המזרח. אך ההשפעה היא הדדית. גם התרבות המוסלמית השפיעה, כמובן, על המערב: לואיס סאליוואן הושפע ממנה באופן בולט בתכנון בנייני העירייה בשיקאגו. אך הדיונים שיחזו אגא חאן שבים על עקבותיהם ופונים אל תקן הבנייה המוסלמי המסורתי, שנחשב כבר לאבוד, ומרבורים על המודרניזאציה המערבית כעל סגנון שיש להמירו באחר.

שני ארכיטקטים מצדים, אל־זוראחיל וחסאן פאתי, יומו את תגעת התחרזקות מן המודרניזם המערבי כבר בשנות ה־60. רעיונותיהם שגורים כיום כחוכמה מקובלת. פאתי עודד את גילויין מחדש של טכניקות בניה עתיקות – בעיקר השימוש בלבני חומר – לשימוש במבנים חדשים, כגון בבתי דירות בתימן. בעליו של „מגדל בלגשאן" בעיר ג'דה בערב הסעודית – בניין שתוכנן כגורד־שחקים חסר מקוריות, שהיה נראה „בבית" בניו־יורק – הרגישו אשמים בגלל המראה המערבי של המבנה שחקימו ושיזו לו צביון מוסלמי באמצעות תוספת מסגרות מקשתות לכל חלון.

הזיכוח הארכיטקטוני, במידה שהוא קיים, מתמקד במבנים שגויים במחלוקת. הבנק המסחרי הלאומי בעיר ג'דה הוא מבנה משולש בן 27 קומות, המשתרע על שטח של יותר מ־57,000 מטרים רבועים. מן החוץ אין הוא נראה כלל מוסלמי; יש לו תבנית הלקוחה מן ה„סאיינס פיקשן": שני פתחים ענקיים המשקיפים על העיר, כל אחד מהם בגובה שמונה קומות, ופתח רומה המשקיף אל החוץ, אשר להשפעה האיסלאמית, זו משתקפת בחללים הפנימיים. הפתחים מסמנים את שלוש החצרות הפנימיות הענקיות של המבנה. משני צדיו של כל מבוא מקורה, ומשולש פונים המשרדים כלפי פנים – הצד השלישי הוא המאה האחרונה של כל אחד מן הפתחים והיא עשויה שמשות שקופות למחצה. דרך פתחים אלה מסתנן האור אל המשרדים באופן בלתי ישיר.

תומכי האדריכלות של בניין הבנק טוענים, כי האור הרודר לחצר, מסתורי ומסוגן, מייצג את הבנתו של הארכיטקט בתחום התרבות המוסלמית ואת רגישותו לתביעותיו של אקלים חם. המתנגדים טוענים, כי הבנק מתנגש ואינו תואם את סביבתו וכי העובדים במשרדים נאלצים להאיר את החללים באור חשמל גם בשעות היום. עד כאן ביחס למשחק האפלה והקרוזים. היקר כל־כך לנפש המוסלמית.

מסגד בוגב בעיר ראחים־אר חאן בפאקיסטן זכה בפרס אגא חאן לשנת 1986. הסיבה העיקרית – כך נראה – היא העובדה שטיפק עבודה ליותר מאלף בעלי־מלאכה במשך 50 שנה. המסגד מקושט בפורצות בשנהב, זכוכית צבועה, ריקעי זהב, ואבנים־חן מלאכותיות. שלש עצום, בסגנון ברוזחיי, מאיר את ושמח הליל באותיות ענק: „מחמד". מתכנני המסגד בנוב, על־פי הביקורת שהוטחה לעברם, הקריבו את האסתטיקה על מזבח הפופולים. אבל, על־פי החלטת חבר השופטים של פרס אגא חאן, זהו „הוג המבנה שהמונים יכולים להעריץ, תהא אשר תהא מידת התיעוב שיגלו כלפיו הארכיטקטים".